

লোহাগড়া উপজেলা পরিষদের তথ্য, পরিকল্পনা ও বাজেট বই



উপজেলা পরিষদ
লোহাগড়া, নড়াইল।
২০২০-২০২৫

❖ উপদেষ্টা

মাশরাফী বিন মোর্ত্তজা
জাতীয় সংসদ সদস্য
৯৪-নড়াইল-০২।

❖ প্রকাশনা কমিটি

সহকারী কমিশনার (ভূমি), লোহাগড়া, নড়াইল। - আস্থায়ক।

উপজেলা প্রকল্প বাস্তবায়ন অফিসার, লোহাগড়া, নড়াইল। - সদস্য।

উপজেলা সমবায় অফিসার, লোহাগড়া, নড়াইল। - সদস্য।

উপজেলা টেকনিশিয়ান, লোহাগড়া, নড়াইল। - সদস্য।

উপজেলা সমাজসেবা অফিসার, লোহাগড়া, নড়াইল। - সদস্য সচিব।

❖ সম্পাদক

মুকুল কুমার মৈত্র
উপজেলা নির্বাহী অফিসার
লোহাগড়া, নড়াইল।

❖ কারিগরী ও আর্থিক সহযোগিতা

উপজেলা পরিষদ

❖ প্রকাশকাল

মার্চ ২০২০ খ্রিঃ।

❖ মুদ্রণে

মাদানী প্রিন্টার্স, খুলনা।

এই প্রকাশনাটি ইউরোপিয়ান ইউনিয়ন (ইইউ), সুইস এজেন্সি ফর ডেভেলপমেন্ট অ্যান্ড কো-অপারেশন (এসডিসি), ইউএন ক্যাপিটাল ডেভেলপমেন্ট ফান্ড (ইউএনসিডিএফ) এবং জাতিসংঘ উন্নয়ন কর্মসূচী (ইউএনডিপি)-এর আর্থিক সহায়তায় করা হয়েছে। তবে, প্রকাশনার সকল তথ্য, বিষয়বস্তু একান্তভাবে সরকারের এবং তা কোনভাবেই উন্নয়ন সহযোগীদের নয়।

লোহাগড়ার টেকসই উন্নয়ন সাধনে সকলের সম্মিলিত প্রচেষ্টার ভূমিকা অপরিসীম। এ জন্য সরকারের সকল বিভাগের পাশাপাশি জাতি, ধর্ম, বর্ণ নির্বিশেষে সকলের যুথবদ্ধ প্রচেষ্টায় স্থানীয় সম্পদ ও সম্ভাবনাকে কাজে লাগিয়ে একটি সমন্বিত স্বল্প, মধ্য ও দীর্ঘ মেয়াদী পরিকল্পনা প্রনয়ন অতীব প্রয়োজন। এ প্রয়োজনীয়তার বিচারে বর্তমান সরকার দেশের সকল উপজেলায় স্থানীয়ভাবে উন্নয়ন চাহিদা নির্ধারণ, সম্পদসমূহ চিহ্নিতকরণ এবং সম্ভাব্য বিণিয়োগ প্রস্তাবের সময়য়ে উপজেলা পর্যায়ে তথ্য, পরিকল্পনা ও বাজেট বই প্রণয়নের উদ্যোগ হাতে নিয়েছে। এ কর্মটি সম্পাদিত হলে বাংলাদেশের স্বাধীনতার মহান স্থপতি জাতির জনক বঙ্গবন্ধু শেখ মুজিবুর রহমানের স্বপ্নের সোনার বাংলা গঠনে স্থানীয় সরকার ব্যবস্থার একটি অন্যতম গুরুত্বপূর্ণ প্রতিষ্ঠান উপজেলা পরিষদ সক্ষমতা অর্জনের শীর্ষ সোপানে অবস্থান করবে মর্মে আশা করা যায়। স্থানীয় পর্যায়ে প্রস্তুতকৃত এ পরিকল্পনা ও বাজেট দেশব্যাপী সুষম উন্নয়ন সাধনে জাতির জনকের সুযোগ্য কন্যা গণপ্রজাতন্ত্রী বাংলাদেশ সরকারের মাননীয় প্রধানমন্ত্রী শেখ হাসিনার ক্ষুধা, দারিদ্র ও বৈষম্যমুক্ত বাংলাদেশ গঠনের জাতীয় প্রচেষ্টার সম্পূরক হিসেবে কাজ করবে বলে আমি দৃঢ়ভাবে বিশ্বাস করি।

আমি ব্যক্তিগতভাবে ও নড়াইল-২ নির্বাচনী এলাকার জনগনের পক্ষ হতে লোহাগড়া উপজেলার টেকসই উন্নয়ন সাধনের জন্য উপজেলা তথ্য, পরিকল্পনা ও বাজেট বই প্রস্তুতের সাথে জড়িত সকল কর্মকর্তা-কর্মচারীকে আন্তরিক ধন্যবাদ জানাচ্ছি। এ কাজে আর্থিক ও কারিগরি সহায়তা প্রদানের জন্য আমি উপজেলা গভর্ন্যান্স প্রজেক্ট, স্থানীয় সরকার বিভাগ, স্থানীয় সরকার, পল্লী উন্নয়ন ও সমবায় মন্ত্রণালয় এবং উপজেলা গভর্ন্যান্স প্রজেক্টে কর্মরত, খুলনা বিভাগের নড়াইল জেলার সকল কর্মকর্তা-কর্মচারীকে আন্তরিক কৃতজ্ঞতা জ্ঞাপন করছি। পরিশেষে আমি সংশ্লিষ্ট সকলের এ সম্মিলিত প্রচেষ্টার সাফল্য কামনা করছি।

(মাশরাফী বিন মোর্ত্তজা)
মাননীয় সংসদ সদস্য
নড়াইল-২

প্রতিনিধিত্বশীল গণতান্ত্রিক সরকার ব্যবস্থার অন্যতম নিয়ামক শক্তিশালী স্থানীয় সরকার। মানুষের দোরগোড়ায় সেবা পৌঁছানোর জন্য যেমন স্থানীয় সরকার ব্যবস্থার গুরুত্ব আছে, ঠিক তেমনি স্থানীয় সরকার প্রতিষ্ঠানসমূহকে শক্তিশালীকরণ ও সুস্বয়ং উন্নয়ন সাধনের জন্য স্থানীয় পর্যায়ে উন্নয়ন পরিকল্পনা প্রণয়ন ও বাস্তবায়নের গুরুত্ব অনস্বীকার্য। উপজেলা পর্যায়ে স্থানীয় সরকারি-বেসরকারি সম্পদ ও সম্ভাবনা চিহ্নিতকরণ এবং তার আদলে স্থানীয় উন্নয়ন পরিকল্পনা প্রণয়ন এবং এর বাস্তবায়নে কার্যকরি বাজেট প্রণয়ন জাতীয় উন্নয়ন কর্মকাণ্ডের পরিপূরক হিসেবে গুরুত্বপূর্ণ ভূমিকা রাখতে পারে। এতে করে দেশব্যাপী একটি সর্বাঙ্গিক ও বৈষম্যহীন উন্নয়নের শ্রোতধারা প্রবাহিত হবে এবং সরকারের পরিবেশ সহায়ক টেকসই উন্নয়নের অঙ্গীকার বাস্তব রূপ লাভ করবে।

আমি ব্যক্তিগতভাবে ও নড়াইল জেলা প্রশাসনের পক্ষ হতে লোহাগড়া উপজেলার সার্বিক উন্নয়ন সাধনের জন্য উপজেলা তথ্য, পরিকল্পনা ও বাজেট বই প্রস্তুতের সাথে জড়িত সকল কর্মকর্তা-কর্মচারীকে আন্তরিক ধন্যবাদ জানাচ্ছি। এ কাজে আর্থিক ও কারিগরি সহায়তা প্রদানের জন্য আমি উপজেলা গভর্ন্যান্স প্রজেক্ট, স্থানীয় সরকার বিভাগ, স্থানীয় সরকার, পল্লী উন্নয়ন ও সমবায় মন্ত্রণালয় এবং উপজেলা গভর্ন্যান্স প্রজেক্টে কর্মরত, খুলনা বিভাগের নড়াইল জেলার লোহাগড়া উপজেলার সকল কর্মকর্তা-কর্মচারীকে আন্তরিক কৃতজ্ঞতা জানাচ্ছি। পরিশেষে, আমি তথ্য, পরিকল্পনা ও বাজেট বই প্রস্তুতের সাথে সংশ্লিষ্ট সকলের সম্মিলিত প্রচেষ্টার সাফল্য কামনা করছি।

(মোহাম্মদ হাবিবুর রহমান)
জেলা প্রশাসক
নড়াইল।

মুখবন্ধ

রামপুরা পজু দেওয়ান এর মাজার, জয়পুর তাঁরক গুসাইয়ের জন্ম স্থান, প্রখ্যাত ঔপন্যাসিক ডঃ নিহার রঞ্জন গুপ্তের জন্মস্থান, এই লোহাগড়া ।

বাংলাদেশের অন্যতম নড়াইল জেলার তিনটি উপজেলার এবং বাংলাদেশের ৪৮৭ টি উপজেলার অন্যতম একটি উপজেলা হলো লোহাগড়া । ৮৯ডিগ্রী পূর্ব দ্রাঘিমা এবং ২৩.৫ উত্তর অক্ষাংশে এ উপজেলাটি অবস্থিত । লোহাগড়া নড়াইল জেলার একটি গুরুত্বপূর্ণ ব্যবসা সমৃদ্ধ উপজেলা ।

বারটি ইউনিয়ন ও একটি পৌরসভা নিয়ে উপজেলাটি গঠিত । পূর্বে গোপালগঞ্জ জেলার কাশিয়ানী উপজেলা, উত্তরে মাগুরা জেলার মোহাম্মদপুর উপজেলা, পশ্চিমে নড়াইল সদর উপজেলা এবং দক্ষিণে নড়াইল জেলার কালিয়া উপজেলা । মধুমতি, নবগঙ্গা-বানকানার পলল পেলবিত এই লোহাগড়া একটি প্রাচীন উপজেলা ।

তৃণমূল পর্যায় থেকে জনসাধারণের কার্যকর অংশগ্রহণের মাধ্যমে স্বল্প ও দীর্ঘ মেয়াদী উন্নয়ন পরিকল্পনা প্রণয়নের গুরুত্ব অনেক । উপজেলা পরিষদ স্থানীয় সরকার বিভাগের একটি গুরুত্বপূর্ণ প্রতিষ্ঠান জনগণের চাহিদা অনুসারে সেবা সরবরাহ কর হলে জনগণের জীবন মানের ইতিবাচক পরিবর্তন আনা সম্ভব । একটি গ্রহণযোগ্য কৌশল হচ্ছে স্থানীয় পর্যায়ে প্রতিনিধিগণের সাথে মতিবিনিময় উপজেলা পর্যায়ে সরকারী ও বেসরকারী কর্মকর্তা এবং নির্বাচিত প্রতিনিধি জনগণের দোর গোড়ায় সেবা পৌঁছে দেয়ার জন্য সর্বদা কাজ করে যাচ্ছে । সীমিত সম্পদ দ্বারা অসীম চাহিদাকে পূরণের মত অসাধ্য কাজ করে যাচ্ছে কর্মকর্তা ও জনপ্রতিনিধি গণ । ফলে স্থানীয় জনগণের সমস্যা, বাস্তবতা ও চাহিদার যেমন প্রতিফলন ঘটে, তেমনি অধিকতর জন অংশীদারিত্ব সৃষ্টি এবং গণতন্ত্রের ভিত অধিকতর শক্তিশালী হয় । যার মাধ্যমে সামাজিক সমস্যা জীবন-জীবিকা, অবকাঠামো ও সুশাসনের কাজ সুচারুরূপে সম্পূর্ণ করা সম্ভব হয় ।

একবিংশ শতাব্দীর চ্যালেঞ্জ মোকাবেলায় একটি দক্ষ ও বিজ্ঞান সম্মত প্রজন্ম গড়ে তুলতে উপজেলা পর্যায়ে সুশাসন নিশ্চিত করণের গুরুত্ব অনস্বীকার্য । একটি ক্ষুধা ও দারিদ্র মুক্ত ডিজিটাল বাংলাদেশ গঠনে উপজেলা সমন্বিত পরিকল্পনা উপজেলা পরিষদের নিজস্ব তহবিল সরকারের অনুদান এবং বিভিন্ন বিভাগের সম্পদ সমূহ নিয়ে একটি দীর্ঘ মেয়াদী পরিকল্পনার আওতায় আনতে পারলে জনগণকে সঠিকভাবে সেবা প্রদান সহজতর সহ দৃশ্যমান উন্নয়ন সম্ভব হবে । এ বিষয়কে সামনে রেখে এবং উপজেলা আইনের নির্দেশনা অনুসরণ করে উপজেলা পরিষদের বার্ষিক কর্ম পরিকল্পনা প্রণয়নের উদ্যোগ গ্রহণ করা হয়েছে ।

বইটি প্রণয়নে তথ্য দিয়ে সহায়তা করার জন্য উপজেলায় কর্মরত সকল বিভাগ, এনজিও এবং ইউনিয়ন পরিষদের চেয়ারম্যানগণকে জানাচ্ছি আন্তরিক ধন্যবাদ ও কৃতজ্ঞতা । বইটি প্রকাশে উপজেলা নির্বাহী অফিসার জনাব মোঃ মোকতার হোসেন, অক্লান্ত পরিশ্রম ও সার্বিক সহায়তা প্রদান করায় তাকে উপজেলা পরিষদের পক্ষ থেকে আন্তরিক ধন্যবাদ জানাচ্ছি । সর্বোপরি লোহাগড়া উপজেলার সার্বিক তথ্য সম্বলিত পরিকল্পনা বইটি অত্র উপজেলার সমন্বিত উন্নয়নে অভূতপূর্ব অবদান রাখবে সেই প্রত্যাশা করছি ।

(এস.এম.এ হান্নান (রনু))

চেয়ারম্যান

উপজেলা পরিষদ

লোহাগড়া, নড়াইল ।

যা দেখতে চাই

প্রশাসনকে বিকেন্দ্রীকরণ, সেবা জনগণের দোরগোড়ায় পৌঁছে দেয়ার দৃঢ় অঙ্গিকার নিয়ে উপজেলা পরিষদের কার্যক্রম পরিচালিত হচ্ছে। লোহাগড়া উপজেলা পরিষদের উদ্যোগে উপজেলা গভর্ন্যান্স প্রজেক্ট ও জাতীয় উন্নয়ন ও পরিকল্পনা একাডেমীর সহযোগিতায় উপজেলা পরিষদের তথ্য, পরিকল্পনা ও বাজেট বই প্রকাশিত হতে যাচ্ছে যা আশার কথা। লোহাগড়া উপজেলা পরিষদের জনপ্রতিনিধি হিসাবে নিজেকে ধন্য মনে করছি। উপজেলার নারী সমাজের আর্থ সামাজিক উন্নয়নে নিজেকে নিবেদিত কর্মী হিসাবে গড়ে তোলার প্রচেষ্টা অব্যাহত রেখেছি। সকলের ঐকান্তিক প্রচেষ্টায় লোহাগড়া পরিষদ একটি মডেল উপজেলা পরিষদ হবে এ আশা ব্যক্ত করছি। পরিশেষে পঞ্চবার্ষিক কর্মপরিকল্পনা সাথে জড়িত সংশ্লিষ্ট সকলকে আন্তরিক অভিনন্দন জানাই। আল্লাহ হাফেজ।

বি.এম.কামাল হোসেন
মহিলা ভাইস চেয়ারম্যান
উপজেলা পরিষদ
লোহাগড়া, নড়াইল।

যা দেখতে চাই

প্রশাসনকে বিকেন্দ্রীকরণ, সেবা জনগণের দোরগোড়ায় পৌঁছে দেয়ার দৃঢ় অঙ্গিকার নিয়ে উপজেলা পরিষদের কার্যক্রম পরিচালিত হচ্ছে। লোহাগড়া উপজেলা পরিষদের উদ্যোগে উপজেলা গভর্ন্যান্স প্রজেক্ট ও জাতীয় উন্নয়ন ও পরিকল্পনা একাডেমীর সহযোগিতায় উপজেলা পরিষদের তথ্য, পরিকল্পনা ও বাজেট বই প্রকাশিত হতে যাচ্ছে যা আশার কথা। লোহাগড়া উপজেলা পরিষদের জনপ্রতিনিধি হিসাবে নিজেকে ধন্য মনে করছি। উপজেলার নারী সমাজের আর্থ সামাজিক উন্নয়নে নিজেকে নিবেদিত কর্মী হিসাবে গড়ে তোলার প্রচেষ্টা অব্যাহত রেখেছি। সকলের ঐকান্তিক প্রচেষ্টায় লোহাগড়া পরিষদ একটি মডেল উপজেলা পরিষদ হবে এ আশা ব্যক্ত করছি। পরিশেষে পঞ্চবার্ষিক কর্মপরিকল্পনা সাথে জড়িত সংশ্লিষ্ট সকলকে আন্তরিক অভিনন্দন জানাই। আল্লাহ হাফেজ।

ফারহানা ইয়াসমিন
ভাইস চেয়ারম্যান
উপজেলা পরিষদ
লোহাগড়া, নড়াইল।

সম্পাদকীয়

স্থানীয় সরকার ব্যবস্থা শক্তিশালীকরণ ও ক্ষমতা বিকেন্দ্রীকরণের লক্ষ্যে উপজেলা পরিষদ আইন, ১৯৯৮ (৩০ জুন ২০১০ তারিখে সংশোধিত) কার্যকর হয়েছে। এ আইনের আওতায় উপজেলা পরিষদের কার্যক্রম বাস্তবায়ন বিধিমালা, ২০১০, উপজেলা চেয়ারম্যান ও ভাইস চেয়ারম্যানগণের (দায়িত্ব, কর্তব্য ও আর্থিক সুবিধা) বিধিমালা, ২০১০, উপজেলা পরিষদ বাজেট (প্রণয়ন ও অনুমোদন) বিধিমালা ২০১০, উপজেলা পরিষদ (চুক্তি ও সম্পাদন) বিধিমালা, ২০১০ এবং উপজেলা পরিষদ (সম্পত্তি হস্তান্তর, রক্ষণাবেক্ষণ ও ব্যবস্থাপনা) বিধিমালা ২০১০ প্রণয়ন করা হয়েছে। এসব বিধিমালা প্রণয়নের ফলে স্থানীয় পর্যায়ে সুশাসন ও জনকল্যাণ নিশ্চিত হবে।

স্থানীয় সরকার, পল্লী উন্নয়ন ও সমবায় মন্ত্রণালয়ের স্থানীয় সরকার বিভাগের আওতায় দেশের ৭ টি বিভাগে গভর্ন্যান্স প্রজেক্ট পরিচালিত হচ্ছে। উক্ত প্রজেক্টের মেয়াদকাল ৫ আগস্ট ২০১১ হতে জুলাই ২০১৬ পর্যন্ত। এ প্রকল্পে অন্যতম মূল লক্ষ্য হচ্ছে উপজেলা পরিষদকে একটি শক্তিশালী, কার্যকর, গণতান্ত্রিক ও জবাবদিহিমূলক স্থানীয় সরকার প্রতিষ্ঠান হিসেবে গড়ে তোলা। প্রকল্পে আওতাভুক্ত উপজেলা সমূহে ইতিমধ্যে তথ্য অধিকার আইন, ২০০৯ বাস্তবায়ন, নাগরিক সনদ তৈরী, পরিষদের স্থায়ী কমিটি শক্তিশালীকরণ এবং মহিলা উন্নয়ন ফোরাম গঠন করা হয়েছে। পরিষদকে আরও গতিশীল করার লক্ষ্যে স্থানীয় পর্যায়ে বার্ষিক ও পঞ্চবার্ষিক পরিকল্পনার উপর গুরুত্ব আরোপ করা হয় এবং জাতীয় পরিকল্পনা একাডেমীর সহায়তায় প্রশিক্ষণ প্রদান করা হয়। সেজন্য লোহাগড়া উপজেলা পরিষদের পক্ষ থেকে একটি পরিকল্পনা বই তৈরী উদ্যোগ গ্রহণ করা হয়।

জগগনের সার্বিক উন্নয়নের জন্য অংশীদারিত্বমূলক পদ্ধতিতে তৃণমূল পর্যায়ে জগগনের মতামত নিয়ে চাহিদা নির্ণয় পূর্বক পরিকল্পনা প্রনয়ন ও বাস্তবায়ন জনগণের কার্যকর অংশগ্রহণ নিশ্চিত করে লোহাগড়া উপজেলায় বার্ষিক কর্মপরিকল্পনা প্রণয়নে লোহাগড়া উপজেলায় নির্বাচিত জনপ্রতিনিধি এবং সংশ্লিষ্ট বিভাগীয় কর্মকর্তাদের যে উদ্যোগ লক্ষ্য করেছে তাতে আমি আশা করতে পারি লোহাগড়া একটি আদর্শ উপজেলায় পরিণত হবে।

দারিদ্র্য দূরীকরণ সরকারের অধাধিকার কর্মসূচী, গ্রামীণ আত্মকর্মসংস্থানের সুযোগ সৃষ্টি, মানবসম্পদ উন্নয়ন ও দারিদ্র্য হ্রাসকরণের জন্য বহুমুখী কার্যক্রম গ্রহণ করা হচ্ছে। রূপকল্প ২০২১ বাস্তবায়নে সম্পদের সৃষ্ট ব্যবহার নিশ্চিতকরণ ও উন্নয়ন পরিকল্পনা গ্রহণ করা আবশ্যিক। জাতীয় পর্যায়ে উদ্যোগের সাথে সামঞ্জস্য রেখে স্থানীয় চাহিদা বিবেচনায় রেখে স্থানীয় সরকারের বিভিন্ন পরিকল্পনা প্রণয়নে ও প্রয়োগিক গবেষণা পরিকল্পনার সাথে সংশ্লিষ্ট প্রতিষ্ঠানসমূহকে উৎসাহিত করা সহ এ সকল কর্মকাণ্ডের মাধ্যমে উদ্ভাবিত নতুন নতুন মডেল জাতীয় কর্মসূচীর আকারে বাস্তবায়নে প্রচেষ্টা নেয়া হচ্ছে।

পরিশেষে, উপজেলা পরিষদ সমন্বিত পরিকল্পনা প্রণয়নের সাথে সংশ্লিষ্ট জনপ্রতিনিধিগণসহ সকল কর্মকর্তাগণকে এ পরিকল্পনা প্রণয়নে অমূল্য অবদান রাখার জন্য প্রাণঢালা অভিনন্দন ও শুভেচ্ছা জানাই।

মুকুল কুমার মৈত্র
উপজেলা নির্বাহী অফিসার
লোহাগড়া, নড়াইল।

সূচীপত্র

প্রথম অধ্যায়

ভূমিকা ও উপজেলা পরিচিতি

- ১.১ ভূমিকা ও প্রেক্ষাপট
- ১.২ উপজেলা পরিচিতি
- ১.৩ পরিকল্পনা বই প্রণয়নের উদ্দেশ্য
- ১.৪ উপজেলা তথ্য ও পরিকল্পনা বই প্রণয়নের ধাপ সমূহ
- ১.৫ বার্ষিক পরিকল্পনা বই প্রণয়নের সীমাবদ্ধতা সমূহ

দ্বিতীয় অধ্যায়

তথ্যসম্ভার

২. ভূমিকা
- ২.১ উপজেলার সাধারণ তথ্য: (এক নজরে লোহাগড়া উপজেলা)
- ২.২ উপজেলা খাতভিত্তিক তথ্যসম্ভার
- ২.২.১ হস্তান্তরিত বিভাগসমূহের সাধারণ তথ্য
 - ২.২.১.১ উপজেলার অবকাঠামো বিষয়ক তথ্যাদি (স্থানীয় সরকার প্রকৌশল বিভাগ-এলজিইডি)
 - ২.২.১.১.১ স্থানীয় সরকার প্রকৌশল বিভাগ (এলজিইডি)
 - ২.২.১.১.২ যোগাযোগ অবকাঠামো উন্নয়ন বিষয়ক স্থায়ী কমিটির উন্নয়ন প্রস্তাব
 - ২.২.১.২ স্বাস্থ্য বিভাগ
 - ২.২.১.৩ পরিবার পরিকল্পনা বিভাগ
 - ২.২.১.৪ মৎস্য বিভাগ
 - ২.২.১.৫ উপজেলা সমাজসেবা কার্যালয়
 - ২.২.১.৬ উপজেলা যুব উন্নয়ন অধিদপ্তর
 - ২.২.১.৭ উপজেলা মাধ্যমিক শিক্ষা অফিস
 - ২.২.১.৮ উপজেলা প্রাথমিক শিক্ষা অফিস
 - ২.২.১.৯ উপজেলা প্রকল্প বাস্তবায়ন অফিস
 - ২.২.১.১০ উপজেলা কৃষি অফিস
 - ২.২.১.১১ উপজেলা বন অফিস
 - ২.২.১.১২ উপজেলা জনস্বাস্থ্য প্রকৌশল অধিদপ্তর
 - ২.২.১.১৩ উপজেলা মহিলা বিষয়ক অধিদপ্তর
 - ২.২.১.১৪ উপজেলা পল্লী উন্নয়ন অফিস
 - ২.২.১.১৫ উপজেলা সমবায় অফিস
 - ২.২.১.১৬ উপজেলা প্রাণিসম্পদ দপ্তর
- ২.২.২ অহস্তান্তরিত বিভাগ সমূহের সাধারণ তথ্য:
 - ২.২.২.১ উপজেলা ভূমি অফিস
 - ২.২.২.২ উপজেলা নির্বাচন অফিস
 - ২.২.২.৩ উপজেলা হিসাব রক্ষণ অফিস
 - ২.২.২.৪ বাংলাদেশ পুলিশ, লোহাগড়া
 - ২.২.২.৫ উপজেলা খাদ্য অফিস

- ২.২.২.৬ উপজেলা পরিসংখ্যান অফিস
- ২.২.২.৭ বাংলাদেশ ডাক বিভাগ, লোহাগড়া
- ২.২.২.৮ পল্লী দারিদ্র বিমোচন ফাউন্ডেশন
- ২.২.২.৮ আনসার ও ভিডিপি
- ২.২.২.১০ উপজেলা রিসোর্স সেন্টার
- ২.২.২.১১ পল্লী জীবিকায়ন প্রকল্প (পজীপ)
- ২.২.২.১২ যশোর পল্লী বিদ্যুৎ সমিতি-২ (লক্ষীপাশা বিলিং এরিয়া)
- ২.২.২.১৩ একটি বাড়ী একটি খামার (পল্লী সঞ্চয় ব্যাংক)

২.২.৩ ইউনিয়ন পরিষদ সমূহের সাধারণ তথ্য:

- ২.২.৩.১- এক নজরে লোহাগড়া পৌরসভা।
- ২.২.৩.২- এক নজরে ১নং নলদী ইউনিয়ন পরিষদ।
- ২.২.৩.৩- এক নজরে ২নং লাহড়িয়া ইউনিয়ন পরিষদ।
- ২.২.৩.৪- এক নজরে ৩নং শালনগর ইউনিয়ন পরিষদ।
- ২.২.৩.৫- এক নজরে ৪নং নোয়াগ্রাম ইউনিয়ন পরিষদ।
- ২.২.৩.৬- এক নজরে ৫নং লক্ষীপাশা ইউনিয়ন পরিষদ।
- ২.২.৩.৭- এক নজরে ৬নং জয়পুর ইউনিয়ন পরিষদ।
- ২.২.৩.৮- এক নজরে ৭নং লোহাগড়া ইউনিয়ন পরিষদ।
- ২.২.৩.৯- এক নজরে ৮নং দিঘলিয়া ইউনিয়ন পরিষদ।
- ২.২.৩.১০- এক নজরে ৯নং মল্লিকপুর ইউনিয়ন পরিষদ।
- ২.২.৩.১১- এক নজরে ১০নং কোটাকোল ইউনিয়ন পরিষদ।
- ২.২.৩.১২- এক নজরে ১১নং ইত্না ইউনিয়ন পরিষদ।
- ২.২.৩.১৩- এক নজরে ১২নং কাশিপুর ইউনিয়ন পরিষদ।

২.২.৫ সহস্রাব্দ উন্নয়ন লক্ষ্যমাত্রার (MDG), জাতীয় লক্ষ্যমাত্রা ও অর্জনের সাথে লোহাগড়া উপজেলা এর অবস্থান

তৃতীয় অধ্যায়

উপজেলা পরিষদের সম্পদ মানচিত্র

- ৩.১ ভূমিকা
- ৩.২ উপজেলা পরিষদের ৩ বছরের রাজস্ব ও উন্নয়ন তহবিল
- ৩.৩ উপজেলা পরিষদের হস্তান্তরিত বিভাগ সমূহের ব্যয়: ২০২০-২০২১
- ৩.৪ ইউনিয়ন পরিষদ সমূহের বিগত ২ বছরের উন্নয়ন তহবিল: এলজিএসপি ও ইউপিজিপি প্রকল্পের বরাদ্দ

চতুর্থ অধ্যায়

২০২০-২৫ অর্থ বছরের উন্নয়ন দৃষ্টিভঙ্গি

- ৪.১ রূপকল্প (Vision)
- ৪.২ উপজেলার পাঁচটি প্রধান সমস্যা বা সেক্টর চিহ্নিত করে প্রতি বছরের অগ্রাধিকার তালিকা নিম্নরূপ
- ৪.৩ সহস্রাব্দ উন্নয়ন লক্ষ্যমাত্রাসমূহ (MDGs) এর লক্ষ্য অর্জনে খাত ভিত্তিক উন্নয়নের আলোকে আগামী পাঁচ বছরে লোহাগড়া উপজেলাকে যেভাবে দেখতে চাই

পঞ্চম অধ্যায়

উপজেলা স্থায়ী কমিটি ভিত্তিক পরিকল্পনা (উন্নয়ন প্রস্তাবনা)

- ৫.১ স্থায়ী কমিটি ভিত্তিক পরিকল্পনা ছক (প্রস্তাবনা)
- ৫.১.১ কৃষি ও সেচ বিষয়ক স্থায়ী কমিটি
 - ৫.১.২ প্রাথমিক ও গণশিক্ষা বিষয়ক স্থায়ী কমিটি
 - ৫.১.৩ স্বাস্থ্য ও পরিবার কল্যাণ বিষয়ক স্থায়ী কমিটি
 - ৫.১.৩.১ স্বাস্থ্য বিষয়ক
 - ৫.১.৩.২ পরিবার পরিকল্পনা বিষয়ক
 - ৫.১.৪ যুব ও ক্রীড়া উন্নয়ন বিষয়ক স্থায়ী কমিটি
 - ৫.১.৫ মহিলা ও শিশু উন্নয়ন বিষয়ক স্থায়ী কমিটি
 - ৫.১.৬ মৎস্য ও প্রাণি সম্পদ বিষয়ক স্থায়ী কমিটি
 - ৫.১.৬.১ মৎস্য
 - ৫.১.৬.২ প্রাণিসম্পদ
 - ৫.১.৭ জনস্বাস্থ্য, স্যানিটেশন ও বিশুদ্ধ পানি সরবরাহ বিষয়ক স্থায়ী কমিটি
 - ৫.১.৮ স্থানীয় সরকার প্রকৌশল অধিদপ্তর বিষয়ক স্থায়ী কমিটি
 - ৫.১.৯ মাধ্যমিক ও মাদ্রাসা শিক্ষা বিষয়ক স্থায়ী কমিটি
 - ৫.১.১০ সমাজকল্যাণ বিষয়ক স্থায়ী কমিটি
 - ৫.১.১১ পল্লী উন্নয়ন ও সমবায় বিষয়ক স্থায়ী কমিটি
 - ৫.১.১১.১ পল্লী উন্নয়ন
 - ৫.১.১১.২ সমবায় বিষয়ক
 - ৫.১.১২ বন ও পরিবেশ বিষয়ক স্থায়ী কমিটি
 - ৫.১.১৩ প্রকল্প বাস্তবায়ন
- ৫.২ স্থানীয় সরকার প্রতিষ্ঠানসমূহের পরিকল্পনা:
- ৫.২.১ লোহাগড়া পৌরসভা।
 - ৫.২.২ ১নং নলদী ইউনিয়ন পরিষদ।
 - ৫.২.৩ ২নং লাহুড়িয়া ইউনিয়ন পরিষদ।
 - ৫.২.৪ ৩নং শালনগর ইউনিয়ন পরিষদ।
 - ৫.২.৫ ৪নং নোয়াখাম ইউনিয়ন পরিষদ।
 - ৫.২.৬ ৫নং লক্ষীপাশা ইউনিয়ন পরিষদ।
 - ৫.২.৭ ৬নং জয়পুর ইউনিয়ন পরিষদ।
 - ৫.২.৮ ৭নং লোহাগড়া ইউনিয়ন পরিষদ।
 - ৫.২.৯ ৮নং দিঘলিয়া ইউনিয়ন পরিষদ।
 - ৫.২.১০ ৯নং মল্লিকপুর ইউনিয়ন পরিষদ।
 - ৫.২.১১ ১০নং কোটাকোল ইউনিয়ন পরিষদ।
 - ৫.২.১২ ১১নং ইত্না ইউনিয়ন পরিষদ।
 - ৫.২.১৩ ১২নং কাশিপুর ইউনিয়ন পরিষদ।
- ৫.৩ বেসরকারী উন্নয়ন সংস্থা (এনজিও) সমূহের উদ্যোগ ও কার্যক্রম সমূহ
- ৫.৩.১ পল্লী দারিদ্র বিমোচন ফাউন্ডেশন
 - ৫.৩.২ ব্র্যাক, লোহাগড়া ব্র্যাক, নড়াইল।
 - ৫.৩.৩ আশা, লোহাগড়া ব্র্যাক, নড়াইল।

ষষ্ঠ অধ্যায়

২০২০-২১ অর্থ বছরের বাজেট

- ৬.১ বাজেট প্রণয়ন পদ্ধতি
- ৬.২ বাজেট সূচী

সপ্তম অধ্যায়

মনিটরিং ও মূল্যায়ন পদ্ধতি

- ৭.১ প্রকল্প মূল্যায়ন পদ্ধতি
- ৭.২ সুশাসন

অষ্টম অধ্যায়:

উপজেলার জনপ্রতিনিধি ও কর্মকর্তাগণের পদবী, টেলিফোন ও মোবাইল নম্বর

- ৮.১ জনপ্রতিনিধিগণের নাম, পদবী ও মোবাইল নম্বর
- ৮.২ সরকারী কর্মকর্তাগণের পদবী, টেলিফোন ও মোবাইল নম্বর

নবম অধ্যায়

অডিট রিপোর্ট ও উপজেলা পরিচিতি

- ৯.১ গত অর্থ বছরের অডিট রিপোর্ট:
- ৯.২ উপজেলা পরিষদের বিভিন্ন সময়ের কার্যক্রমের আলোকচিত্র:

প্রথম অধ্যায়:

ভূমিকা ও প্রেক্ষাপট

১.১ ভূমিকা ও প্রেক্ষাপট:

ভবিষ্যত কার্যক্রমের মধ্যে পারস্পারিক সেতু বন্ধন সৃষ্টি করা বলতে সাধারণত পরিকল্পনা বুঝায়। দেশের সামাজিক ও অর্থনৈতিক উন্নয়ন সাধনের লক্ষ্যে উপজেলা পরিষদসমূহকে আরও শক্তিশালী এবং কার্যকর করার উদ্দেশ্যে পঞ্চ বার্ষিকী পরিকল্পনা করার বিকল্প নেই। তারই আলোকে দেশের গ্রাম-গঞ্জের দরিদ্র ও হত দরিদ্র জনগোষ্ঠীর সামগ্রিক উন্নয়নের জন্য উপজেলাতে বিভিন্ন সরকারী ও বেসরকারী দপ্তরগুলোকে সমন্বয় করে পঞ্চবার্ষিকী পরিকল্পনার মাধ্যমে উন্নয়ন করণের জন্য আশ্রয় চেষ্টা অব্যাহত আছে। দেশের সামগ্রিক উন্নয়নের লক্ষ্যে পঞ্চবার্ষিকী পরিকল্পনা এবং স্থানীয় পর্যায়ে অত্র উপজেলাতেও কৌশলগতভাবে পরিকল্পনার গুরুত্ব অপরিসীম। অনুরূপভাবে উপজেলা পরিষদ আইন, ১৯৯৮ (২০০৯ ও ২০১১ সালে সংশোধিত) এ দেশের উপজেলাসমূহের জন্য একটি বার্ষিক এবং পঞ্চবার্ষিক পরিকল্পনা প্রণয়ন বাধ্যতামূলক করা হয়েছে। অনুরূপভাবে উন্নয়নের স্বার্থে এবং অর্থনৈতিক প্রবৃদ্ধির সাথে সামঞ্জস্য রেখে গুরুত্বপূর্ণ প্রকল্পসমূহকে প্রাধান্য দিয়ে একটি নির্দিষ্ট সময়ের জন্য উন্নয়ন পরিকল্পনা গ্রহণ করা হয়।

পঞ্চ বার্ষিকী পরিকল্পনা প্রণয়নে নিম্ন-উর্ধমুখী (bottom up approach) পদ্ধতি অনুসরণ হয়ে থাকে। সম্পদের সুষ্ঠু ব্যবহার নিশ্চিত করাই পরিকল্পনার অন্যতম প্রধান উদ্দেশ্য তারই ধারাবাহিকতায় সম্পদের সুষ্ঠু ব্যবহার নিশ্চিতকরণের লক্ষ্যে লোহাগড়া উপজেলাতে পরিকল্পনা বই প্রণয়নের পদক্ষেপ গ্রহণ করা হয়। প্রকল্পটির মেয়াদকাল ৫ (পাঁচ বৎসর) (আগষ্ট ২০১১- জুলাই ২০১৬, UNDP, UNCDF, European Union (EU) এবং Switzerland Development Cooperation (SDC) এর আর্থিক সহযোগিতায় প্রকল্পটি বাংলাদেশের ৭টি বিভাগের প্রকল্পের কাজ শুরু হয়েছে। এ প্রকল্পের অন্যতম উদ্দেশ্য হচ্ছে সহস্রাব্দ উন্নয়ন লক্ষ্যমাত্রা অর্জনে স্থানীয় পর্যায়ে পরিকল্পনা প্রণয়ন এবং বাস্তবায়ন।

স্থানীয় পর্যায়ে পরিকল্পনা তৈরীর সক্ষমতা বৃদ্ধির লক্ষ্যে প্রকল্পের মাধ্যমে স্থানীয় সরকার মন্ত্রণালয় এবং জাতীয় পরিকল্পনা একাডেমীর মধ্যে একটি চুক্তি স্বাক্ষরিত হয়। উক্ত চুক্তির আওতায় লোহাগড়া উপজেলা পরিষদের সমন্বিত চেয়ারম্যান, ভাইস-চেয়ারম্যান, মহিলা ভাইস-চেয়ারম্যান, উপজেলা নির্বাহী কর্মকর্তাসহ অন্যান্য অফিসারদের প্রশিক্ষণ প্রদান করা হয়। পরবর্তীতে এ বিষয়ে আরও মতবিনিময় সভা আয়োজন করা হয় এবং একটি পরিকল্পনা সহ তৈরীর উদ্যোগ গ্রহণ করা হয়। এ পরিকল্পনা বই তৈরীর অন্যতম উদ্দেশ্য হচ্ছে স্থানীয় সম্পদের সুষ্ঠু ব্যবহারের মাধ্যমে স্থানীয় সমস্যার সমাধান এবং একটি গণতান্ত্রিক কার্যকর শক্তিশালী পরিষদ গঠন। বর্তমান সরকারের উন্নয়ন প্রকল্প ২০২১ এবং সহস্রাব্দ উন্নয়ন লক্ষ্য সমূহ বিশেষভাবে বিবেচনায় এনে স্থানীয় জনগণের চাহিদার প্রতি দৃষ্টি রেখে লোহাগড়া উপজেলার বার্ষিক ও পঞ্চবার্ষিক পরিকল্পনা প্রণয়নে প্রয়াস নেয়া হয়।

১.২ উপজেলা পরিচিতি:

লোহাগড়া উপজেলার মানচিত্র

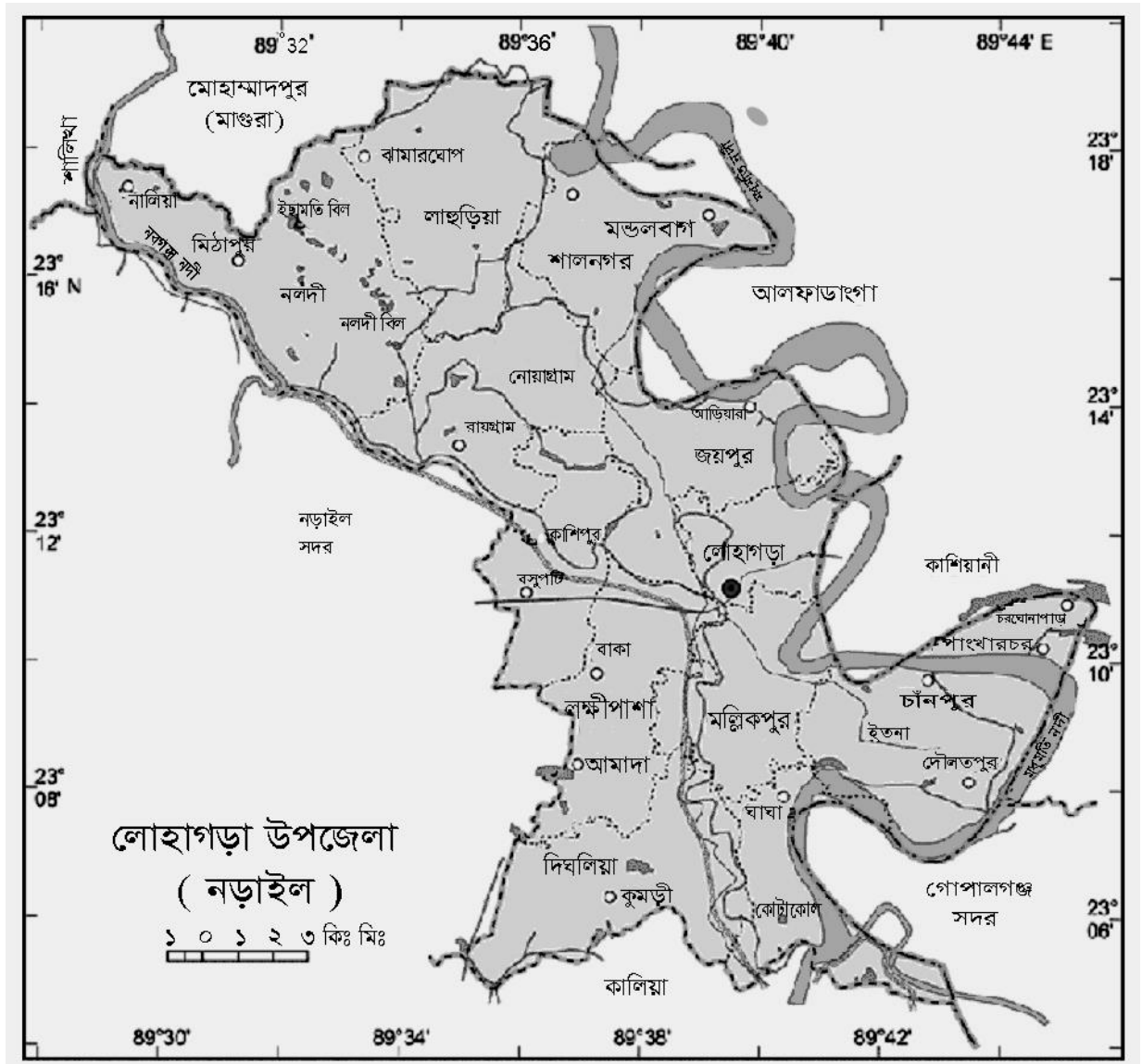

ক) আয়তন ও অবস্থান: লোহাগড়া উপজেলার আয়তন ২৮৪.৮০ বর্গ কিঃ মিঃ। ইহা ৮৯°১৩ পূর্ব দ্রাঘিমা এবং ২৩°৪১ উত্তর অক্ষাংশে গোপালগঞ্জ জেলার কাশিয়ানী উপজেলা, উত্তরে মাগুরা জেলার মোহাম্মদপুর উপজেলা, পশ্চিমে নড়াইল জেলার সদর উপজেলা এবং দক্ষিণে নড়াইল জেলার কালিয়া উপজেলা।

খ) নামকরণ: লোহাগড়া নড়াইল জেলার একটি অন্যতম উপজেলা। মধুমতি নবগঙ্গা বিধৌত লোহাগড়া উপজেলাটি ১৮৬১ সালে প্রতিষ্ঠিত হয়। লোহাগড়া বাংলাদেশের অনেক ক্ষণজন্মা মানুষের জন্ম স্থান। লোহাগড়া উপজেলার ইতিহাসের মাধ্যমে জানা যায় যে, রাজা শীতারাম লৌহ বেষ্টনী দিয়ে একটি দুর্গ তৈরী করেন এবং সেই শ্রেষ্ঠিতে দুর্গটি লৌহগড় হিসাবে পরিচিতি পাই। লোহাগড়ার বর্তমান নামটি ক্রমবয়ে উক্ত লৌহগড় থেকেই উৎপত্তি হয়েছে।

গ) ঐতিহাসিক স্থান সমূহ :



প্রখ্যাত কথা সাহিত্যিক
ডঃ নিহার রঞ্জন গুপ্তের
পৈতৃক নিবাস।



লোহাগড়ার জয়পুর বাস স্ট্যান্ড
সংলগ্ন শ্রী শ্রী তারকচাঁদ
মহাশাশানে বার্ষিক ক্যাত্যায়নী
পূজার দৃশ্য



শ্রী শ্রী তারকচাঁদের লীলা
ভূমি ও পরশমণী মহাশ্মশান



ঢাকা বিশ্ববিদ্যালয়ের
লোকপ্রশাসনের
প্রতিষ্ঠা ও নূর
মোহাম্মদ শিক্ষা ট্রাস্ট
এর প্রতিষ্ঠাতা
অধ্যাপক নূর
মোহাম্মদ মিয়ার
কবরস্থান।



লোহাগড়া উপজেলার
শত বছরের প্রাচীন
লাইব্রেরী রামনারায়ণ
পাবলিক লাইব্রেরী,
লোহাগড়া, নড়াইল।

ঘ) দর্শনীয় স্থান সমূহ :



নিরিবিলি
পিকনিক স্পট,
লোহাগড়া,
নড়াইল।
দেশের বিভিন্ন
স্থান থেকে
আগত বিনোদন
প্রিয় মানুষের
কলকর্মে এ
পিকনিক স্পট
সবসময় মুখরিত
থাকে।



১.৩ পরিকল্পনা বই প্রণয়নের উদ্দেশ্য:

তথ্যকে সমৃদ্ধ করণের ও ভবিষ্যতে টেকসই উন্নয়নের জন্যই লোহাগড়া উপজেলা পরিষদের পরিকল্পনা বই প্রণয়ন করা হয়েছে। পরিকল্পনা বইটি এই উপজেলার একটি তথ্য ভান্ডার সে কারণে এই বই উপজেলার সকল দপ্তরের, ইউনিয়ন পরিষদের, উপজেলা পরিষদ ও জেলা প্রশাসন সহ সংশ্লিষ্ট সকল দপ্তরের কাজ কর্মে সহায়তা করবে। এছাড়া অন্যান্য জেলা ও উপজেলা লোহাগড়া উপজেলা সম্পর্কে একটি সুষ্ঠু ধারণা পাবে। উপরিউক্ত কারণে এই পরিকল্পনা বই প্রণয়নের উদ্যোগ গ্রহণ করা হয়েছে। এছাড়াও এই পরিকল্পনা বইটি প্রণয়নের কিছু সুনির্দিষ্ট উদ্দেশ্য রয়েছে যা নিম্নরূপ:

- ক) লোহাগড়া উপজেলার জনগণের প্রকৃত সমস্যা চিহ্নিত করে পরিকল্পনা করা এবং স্থানীয় সম্পদ অর্জনের মাধ্যমে পরিকল্পনার আলোকে বাস্তবায়ন করা
- খ) লোহাগড়া উপজেলার সবার (স্টেকহোল্ডার) অংশগ্রহণে এলাকার উন্নয়ন পরিকল্পনা প্রণয়ন ও বাস্তবায়নের মাধ্যমে উপজেলা পরিষদের স্বচ্ছতা, জবাবদিহিতা নিশ্চিতকরণ ও পরিষদের দক্ষতা বৃদ্ধি সাধন;
- গ) আপমর জনগণের চাহিদা মোতাবেক সেবা সরবরাহ নিশ্চিতকরণের লক্ষ্যে জাতি গঠনমূলক প্রতিষ্ঠানসমূহের সাথে উপজেলা পরিষদের অংশীদারিত্ব সৃষ্টি করা;
- ঘ) পরিকল্পিত সেবা ও সহযোগিতা প্রদানের মাধ্যমে এলাকার কৃষি ও সেচ ব্যবস্থাপনা, নিষ্কাশন, শস্য, প্রাণি সম্পদ, মৎস্য ইত্যাদির উৎপাদনশীলতা বৃদ্ধি করা;
- ঙ) উপজেলার পশ্চাদপদ জনগোষ্ঠিকে অগ্রসরমান করার লক্ষ্যে পরিকল্পনা মোতাবেক কাজ করা;
- চ) তথ্য, পরিকল্পনা ও বাজেট বই তেরীর মধ্যে দিয়ে এলাকার জনগণের নিকট উপজেলা পরিষদের কার্যক্রমকে আরও স্বচ্ছ ও জবাবদিহিমূলক করা।

১.৪ উপজেলা তথ্য ও পরিকল্পনা বই প্রণয়নের ধাপ সমূহ:

স্থানীয় সরকার (উপজেলা পরিষদ) আইন, ২০০৯ এর ৪২ নং অনুচ্ছেদে জনঅংশগ্রহণমূলক পরিকল্পনা প্রণয়নের বিধান রয়েছে। পরিকল্পনা প্রণয়নের লক্ষ্যে সকল স্থায়ী কমিটির মাধ্যমে হস্তান্তরিত বিভাগ সমূহের তথ্য ও পরিকল্পনা গ্রহণ করা হয় এবং সকল ইউনিয়ন পরিষদ ও অহস্তান্তরিত বিভাগ সমূহের তথ্য ও পরিকল্পনাও সংগ্রহ করা হয়। পরিকল্পনা ও তথ্য নিয়ে একটি খসড়া পরিকল্পনা ও তথ্য বই প্রণয়ন করা হয়। অতঃপর উক্ত খসড়া পরিকল্পনা বইটি পরিষদের সভায় পর্যালোচনা করা হয় এবং তা অনুমোদন করা হয়।

তথ্য সংগ্রহ ও পরিকল্পনা প্রণয়নে সাংগঠনিক প্রক্রিয়া

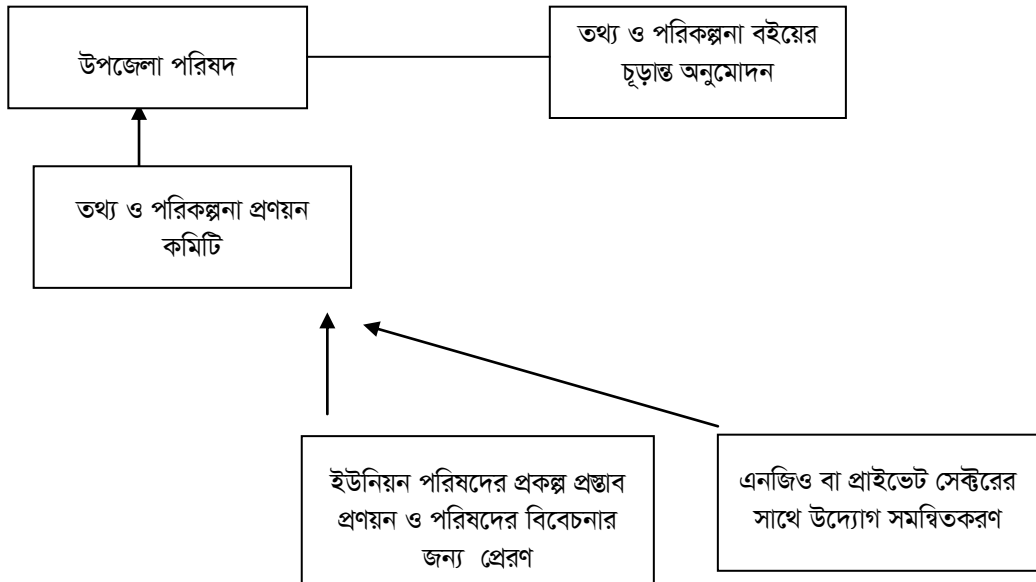

১.৫ বার্ষিক পরিকল্পনা বই প্রণয়নের সীমাবদ্ধতা সমূহ:

লোহাগড়া উপজেলা এই প্রথমবারের মতো উপজেলা গর্ভন্যাস প্রকল্পের মাধ্যমে একটি পরিকল্পনা বই প্রণয়ন ও প্রকাশ করেছে। পরিকল্পনা বইটি প্রণয়ন ও প্রকাশ করতে গিয়ে লোহাগড়া উপজেলাকে বিভিন্ন সীমাবদ্ধতাকে অতিক্রম করতে হয়েছে যার কয়েকটি নিম্নে তুলে ধরা হলো:

- ক) উপজেলা পর্যায়ে বিভিন্ন সেক্টরে তথ্যের ঘাটতি রয়েছে বিধায়, সংশ্লিষ্ট সেক্টরে বর্তমান তথ্যের উপর ভিত্তি করে লক্ষ্যমাত্রা নির্ধারণ করা বেশ দূরহ।
- খ) প্রকল্প বাছাইকরণ বেশ বেগ পেতে হয়েছে।
- গ) পরিকল্পনা প্রণয়নের জন্য দক্ষ ও কারিগরি জ্ঞান সম্পন্ন লোকের অভাব পরিলক্ষিত হয়েছে। এ কারণে পরিকল্পনা বই প্রণয়ন করতে সময় বেশি ব্যয় হয়েছে।
- ঘ) সম্পদের সীমাবদ্ধতা।
- ঙ) সময়ের সীমাবদ্ধতা।
- চ) পরিকল্পনা প্রণয়ন ও বাস্তবায়নের ক্ষেত্রে প্রেরণা প্রদানের অপ্রতুলতা।
- ছ) সকল বিভাগের তথ্য সংগ্রহ ও সংকলন করা কষ্ট সাধ্য হয়েছে।

১.৬. উপজেলার এসডব্লিউওটি (SWOT) বিশ্লেষণঃ

উপজেলা পরিষদে বসবাসরত মানুষের জীবন ও জীবিকাকে প্রভাবিত করতে পারে এমন অভ্যন্তরীণ ও বাহ্যিক উপাদানসমূহ বিশ্লেষণের মাধ্যমে পরিস্থিতি বিশ্লেষণ করা হয়েছে। নিম্নে উপজেলার প্রাতিষ্ঠানিক সক্ষমতা (strength), দুর্বলতা (weakness), সুযোগ (opportunity) এবং প্রতিবন্ধকতা (threat) - এসডব্লিউওটি - চিহ্নিত করা হয়েছে। এটিকে বিবেচনায় নিয়ে করণীয় নির্ধারণ করা হয়েছে এবং খাতওয়ারি উন্নয়ন প্রতিবন্ধকতা, সম্ভাব্য প্রভাব চিহ্নিত করে প্রতিরোধমূলক ব্যবস্থা নির্ধারণের উদ্যোগ নেয়া হয়েছে।

	উদ্দেশ্য অর্জনের জন্য সহায়ক	উদ্দেশ্য অর্জনের জন্য ক্ষতিকর
	সক্ষমতার দিক (Strength)	দুর্বলতার দিক (Weakness)
অভ্যন্তরীণ প্রতিষ্ঠানের বৈশিষ্ট্য	বস্তুগত (যান্ত্রিক) সম্পদ ও দক্ষ জনবল	পরিকল্পনা প্রণয়নে মতামত প্রদানের সুযোগ সীমিত
	জনপ্রতিনিধিদের আইনের প্রতি শ্রদ্ধাবোধ	সকল খাতের প্রতি সমগুরুত্ব না দিয়ে নির্দিষ্ট কিছু খাত যেমন- ভৌত অবকাঠামো ও অনুন্নয়ন খাতে অত্যধিক গুরুত্ব দেয়া
	উন্নয়ন বান্ধব সরকারী নীতি	পরিকল্পনা বিষয়ক কারিগরী জ্ঞানের স্বল্পতা ও দীর্ঘমেয়াদী ও টেকসই উন্নয়ন পরিকল্পনা নেয়ার মানসিকতা না থাকা
	পরিষদের আয় ক্রমাগত বৃদ্ধি পাওয়া	যথাসময়ে অর্থ ছাড়ের নিশ্চয়তা না থাকা
	সুযোগের দিক (Opportunities)	প্রতিকূলতা/ঝুঁকির দিক (Threat)
বাহ্যিক পরিবেশগত বৈশিষ্ট্য	উন্নয়ন পরিকল্পনা প্রণয়ন ও বাস্তবায়নে জনসাধারণের অংশগ্রহণ ও উৎসাহ	দলীয় রাজনৈতিক চাপ ও অভ্যন্তরীণ কোন্দল
	যুগপযোগী/আধুনিক উন্নয়ন বিষয়ক মানসিকতা	প্রান্তিক জনগোষ্ঠী ও অরাজনৈতিক ব্যক্তিবর্গের ক্ষেত্রে সেবা গ্রহণে অনিহা ও দীর্ঘসূত্রিতা
	আর্থ-সামাজিক অবস্থার উন্নয়ন	প্রকল্প বাস্তবায়নে গুণগতমান রক্ষায় দুর্বল দৃষ্টিভঙ্গি

দ্বিতীয় অধ্যায়:

তথ্যসম্ভার

২. ভূমিকা : লোহাগড়া উপজেলা ব্যবসা সমৃদ্ধ হলেও এখানে জনমানুষের সুখম এবং কাজিত উন্নয়ন ঘটেনি। তথাপি বিদ্যুৎ, টেলিফোন-মোবাইল, হাসপাতাল, শিক্ষা, কৃষি ইত্যাদি এলাকার আর্থ-সামাজিক অবস্থার উন্নতি ঘটিয়েছে এবং এই অবস্থা থেকে আর পিছিয়ে যাবার সুযোগ নেই। আমাদের এই উপজেলায় কি কি আছে তার একটি চিত্র এই অধ্যায়ে উল্লেখ করার চেষ্টা করা হয়েছে। লোহাগড়া উপজেলার বিদ্যমান অবকাঠামো, প্রতিষ্ঠান ও সরকারী বিভিন্ন বিভাগের উপজেলার খাতভিত্তিক তথ্যে এই অধ্যায়ে সন্নিবেশিত হয়েছে। উপজেলায় কর্মরত বিভিন্ন বেসরকারী সংগঠনের কার্যক্রমও এখানে আলোচনা করা হয়েছে। সারণীতে প্রদত্ত তথ্যাবলী নাগরিকদের উপজেলা পরিষদে সরকারের হস্তান্তরিত ও অহস্তান্তরিত বিভাগের বিভিন্ন কার্যক্রম ও সেবা সম্পর্কে জানতে সহায়তা করবে। কর্ম পরিকল্পনা করতে গিয়ে এই সকল তথ্য হালনাগাদ রাখার প্রয়োজনীয়তা আমরা উপলব্ধি করেছি। পরিবর্তীতে এই সকল তথ্য পরিকল্পনা প্রস্তুত প্রক্রিয়াকে আরো ফলপ্রসূ করবে।

২.১ উপজেলার সাধারণ তথ্য: (এক নজরে লোহাগড়া উপজেলা)

উপজেলার জনসংখ্যা, আয়তন, ভোটার, প্রশাসনিক একক ইত্যাদি বিষয় একটি সারণীতে এবং শিক্ষা, স্বাস্থ্য, অবকাঠামো, কৃষি ও সেচ, মৎস, ভূমি, খাদ্য প্রভৃতি একাধিক সারণীতে তথ্য প্রদান করা হয়েছে। ২৯০.৮৩ বর্গ কিলোমিটার আয়তনের লোহাগড়া উপজেলার মোট জনসংখ্যা ২,৮২,৩৬৬ জন।

সাধারণ তথ্য		
ক্রঃ নং	বিবরণ	তথ্য
১	উপজেলার সীমানা	ভৌগলিক অবস্থান: ইহা ৮৯ ডিগ্রী পূর্ব দ্রাঘিমা এবং ২৩.৫ উত্তর অক্ষাংশে পূর্বে গোপালগঞ্জ জেলার কাশিয়ানী উপজেলা, উত্তরে মাগুরা জেলার মোহাম্মাদপুর উপজেলা পশ্চিমে নড়াইল জেলার সদর উপজেলা এবং দক্ষিণে নড়াইল জেলার কালিয়া উপজেলা
২	উপজেলার আয়তন	২৮৪.৮০ বর্গ কিঃ মিঃ।
৩	জেলা সদর হতে দুরত্ব	১৭ কি.মি.।
৪	জনসংখ্যা	২,২৮,৫৯৪ জন। (পুরুষ-১,৪৯,৫২৪ জন মহিলা-১,৬২,৯৬৮ জন) (২০১১ সালের অদম শুমারী অনুযায়ী)
৫	জনসংখ্যা বৃদ্ধির হার	লোহাগড়া- ০.৩০%
৬	জনসংখ্যার ঘনত্ব	৮০২ জন (প্রতি বর্গ কি.মি.)।
৭	নির্বাচনী এলাকা	৯৪-নড়াইল-২ (লোহাগড়া)।
৮	ভোটার সংখ্যা	১,৫১,৫৫৭ জন (পুরুষ-৭৩,৭১৩ জন, মহিলা-

		৭৭,৮৪৪ জন) (২০১৪ সালের জাতীয় সংসদ নির্বাচন অনুযায়ী)
৯	পৌরসভা	১টি আয়তন
১০	ইউনিয়ন	১২টি।
১১	মৌজা	১৫৪টি।
১২	গ্রাম	২৪৫টি।
১৩	ডাক বাংলো	০১টি।
১৪	ব্যংক শাখা	১০টি।
১৫	সরকারী খাদ্য গুদাম	০২টি।
১৬	টেলিফোন এক্সচেঞ্জ	০১টি।
১৭	পাঠাগার	০৩টি।
১৮	বেকার যুব	১০,০১৮ জন। (২০১১ সালের অদম গুমারী অনুযায়ী)
১৯	মুক্তিযোদ্ধার সংখ্যা	১২৩৬ জন।
২০	উপজেলা স্বাস্থ্য কমপ্লেক্স	০১টি।
২১	কমিউনিটি ক্লিনিক	২৯টি।
২২	পাঁকা রাস্তা	১০৩.২০ কি. মি.।
২৩	আধাপাকা	৩৪ কি. মি.
২৪	কাঁচা রাস্তা	১৯৫ কি. মি.।
২৫	জলাশয় (খাস পুকুর)	মোট ১৪ টি
২৬	আশ্রয়ন প্রকল্প	০২টি
২৭	ইউনিয়ন স্বাস্থ্য কেন্দ্র	৯টি।
২৮	মোট কৃষি জমি	২৯,২৬৭.৫০ হেক্টর।
২৯	মসজিদ	৫২৫ টি।
৩০	মন্দির	১৮ টি।
৩১	পোস্ট অফিস	১৪ টি।
৩২	সাব রেজিষ্টার অফিস	০১টি।
৩৩	পশু হাসপাতাল	০১টি।
৩৪	মোট প্রাথমিক বিদ্যালয়	১৬২ টি।
৩৫	মোট মাধ্যমিক বিদ্যালয়	৩৫ টি
৩৬	কলেজ	০৫ টি।
৩৭	কারিগরি কলেজ	০১ টি।
৩৮	ফাজিল মাদ্রাসা	০১টি।
৩৯	দাখিল মাদ্রাসা	০৯ টি।
৪০	কারিগরি স্কুল	নাই
৪১	শিক্ষার হার	৬০ %। পুরুষ-৬১.৪, মহিলা-৫৮.৮
৪২	নদীর সংখ্যা	০২টি (মধুমতি, নবগঙ্গা)।
৪৩	ইউনিয়ন ভূমি অফিস	১২টি।
৪৪	বেসরকারী সংস্থা (NGO)	১৪ টি।
৪৫	ইউনিয়ন পরিবার কল্যাণ কেন্দ্র	০৮ টি।
৪৬	খাস জমির পরিমাণ	৯,৫১৪.৯৭ হেক্টর (কৃষি+অকৃষি)।
৪৭	রেন্ট সার্টিফিকেট মামলা	২২টি।
৪৮	রেন্ট সার্টিফিকেট মামলায় দাবীকৃত	২,২৬,৪৪২/-

	টাকার পরিমাণ	
৪৯	ভূমি উন্নয়ন কর দাবী (২০১৩-১৪)	৫৯,৮০,০৯৫/-
৫০	আদায়ের হার (২০১৩-১৪)	১০০%
৫১	ভূমি উন্নয়ন কর দাবী (২০১৪-১৫)	৭৩,০৪,০৬৮/-

তথ্য সূত্র: লোহাগড়া পরিসংখ্যান অফিস, লোহাগড়া, নড়াইল।

নড়াইল জেলা সদর থেকে লোহাগড়া উপজেলার দুরত্ব মাত্র ১৭ কি. মি.। সড়ক পথে নড়াইল সদর থেকে বাস/অটোরিকসা, জেএসএ যোগে অতিসহজে লোহাগড়া উপজেলায় যাতায়াত করা যায় এবং সময় লাগে সর্বোচ্চ ৩০মিনিট। এ ছাড়াও উপজেলার ১২ টি ইউনিয়নে হতে লোকজন পাঁকা রাস্তা দিয়ে শহরে আসতে পারে। লোহাগড়া উপজেলা মোট জনসংখ্যা ২,২৮,৫৯৪ জন (পুরুষ-১,৪৯,৫২৪ জন, মহিলা- ১,৬২,৯৬৮ জন)। জনসংখ্যা বৃদ্ধির হার ০.৩০%। লোহাগড়ার মোট জনসংখ্যার ৮৮% মুসলিম, ১১% হিন্দু, ০১% অন্যান্য। জনসংখ্যার ঘনত্ব প্রতি বর্গকিলোমিটারে ৮০২ জন। কৃষি নির্ভর এই উপজেলায় মোট আবাদী জমির পরিমাণ ২২,৪৩৮ হেক্টর।

২.২ উপজেলা খাতভিত্তিক তথ্যসম্ভার

২.২.১ হস্তান্তরিত বিভাগ সমূহের সাধারণ তথ্য:

২.২.১.১ উপজেলার অবকাঠামো বিষয়ক তথ্যাদি (স্থানীয় সরকার প্রকৌশল বিভাগ-এলজিইডি)

উপজেলা প্রকৌশল বিভাগ (এলজিইডি) ২০২০-২০২১ ইং অর্থ বৎসর।

লোহাগড়া উপজেলার বিভিন্ন গুরুত্বপূর্ণ স্থানের মধ্যে নিরবিচ্ছিন্ন পাকা সড়ক যোগাযোগ স্থাপনের মাধ্যমে কৃষিজাত পণ্য সহজে বাজারজাত করণের ফলে কৃষকগণ ন্যায্যমূল্য পাবে। গ্রামের মানুষের চিকিৎসা সেবা সহজ হবে, আইন শৃংখলার উন্নতি সহ শিক্ষার মান উন্নয়নে ভূমিকা রাখবে। তছাড়া রাস্তা উন্নয়নের ফলে সরাসরি মানুষের কর্মসংস্থানের সৃষ্টি হবে। উপজেলা ১২ টি ইউনিয়নের প্রতিটি ইউনিয়নে ১০ জন হতদরিদ্র মহিলাদের সরাসরি রাস্তা রক্ষনাবেক্ষন কাজে সম্পৃক্ত করার ফলে দারিদ্র বিমোচনে গুরুত্বপূর্ণ অবদান রাখবে।

- (১) উপজেলা রাস্তা : ৭৬.১৩ কিঃমিঃ।
(২) ইউনিয়ন রাস্তা : ৬৮.৭৭৫কিঃমিঃ।
(৩) ভিলেজ রাস্তা (এ) : ১৯০.৯৫৮কিঃমিঃ।
(৪) ভিলেজ রাস্তা (বি) : ২৮০.৮৫৩কিঃমিঃ।

এলজিইডি কর্তৃক উপজেলার কর্মকাণ্ডের বর্ণনা:

কর্মকাণ্ড	লক্ষ্যমাত্রা	লক্ষ্যমাত্রা অর্জন	বাজেট (লক্ষ টাকায়)	বাজেটের টাকার উৎস
রাস্তা পাকা করণ	১৫.০০ কিঃমিঃ	১২.০০ কিঃমিঃ	৮০০.০০	জিওবি
রাস্তা মেরামত করণ	২০.৫০ কিঃমিঃ	১৪.৫০ কিঃমিঃ	১৭৫.৬০	জিওবি
ব্রীজ/কালভার্ট নির্মাণ	মিঃ	মিঃ	৩০.০০	দাতা সংস্থা
প্রাথমিক বিদ্যালয় ভবন নির্মাণ	০১ টি	০১টি	৪৮.৯৫	জিওবি ও দাতা সংস্থা
প্রাথমিক বিদ্যালয় ভবন মেরামত	০১	০১টি	১.৫০	জিওবি
রাস্তা পাকা করণ	৮.৬০ কিঃমিঃ	৬.৭৫ কিঃমিঃ	২৫০.৫০	দাতা সংস্থা (এসআরআরআইপি)
বাজার উন্নয়ন	০১ টি	০১টি	১০৩.৭০	দাতা সংস্থা (এসআরআরআইপি)
ইউপি ভবন	৪টি	৪টি	২৭০.০০	-

২.২.১.১.১ স্থানীয় সরকার প্রকৌশল বিভাগ (এলজিইডি)

বাংলাদেশের সামগ্রিক জনসংখ্যার সিংহভাগ অংশই গ্রামে বসবাস করে। বৃহত্তর এই জনগোষ্ঠীর আর্থ সামাজিক, শিক্ষা, স্বাস্থ্য এবং যোগাযোগ ব্যবস্থা উন্নয়নে স্থানীয় সরকার প্রকৌশল অধিদপ্তর নিবেদিত ভাবে কাজ করে যাচ্ছে। গ্রামীণ উন্নয়নের রূপকার হিসাবে স্থানীয় সরকার প্রকৌশল অধিদপ্তর এর অবদান অনেক বেশী। ইহা ছাড়া সমৃদ্ধ, স্বনির্ভর একটি ডিজিটাল বাংলাদেশ গড়ার প্রত্যয়ে স্থানীয় সরকার প্রকৌশল অধিদপ্তর নিরলস ভাবে কাজ করছে।

উপজেলার অবকাঠামো বিষয়ক তথ্যাদি:

তথ্যাদি	রাস্তা সংখ্যা(টি)	রাস্তার মোট দৈর্ঘ্য (কিঃমিঃ)	পাকা (কিঃ মিঃ)	এইচবিবি (কিঃমিঃ)	কাঁচা (কিঃমিঃ)	কালভার্ট/ব্রিজ		মন্তব্য
						সংখ্যা	স্প্যান	
উপজেলা সড়ক	৫ টি	৬৯.১৩	৬৯.২৫	-	০.১০৫	৪৬	১৬১.০০	
ইউনিয়ন সড়ক	৯ টি	৬৫.৭৭৫	৫১.১৪৮	৩৮.৯০	১০.৭৩৭	৬৩	২৪০.০০	
গ্রামীণ সড়ক-এ	৫৫ টি	১৯০.৯৫৮	৫৭.৮৯৫	২৪.৯৬৩	১০৮.১০০	১০৮	৩৭৮.০০	
গ্রামীণ সড়ক-বি	১২৫ টি	২৮০.৮৫৩	৫০.২৫০	১৫.৩০০	২১৫.৩০৩	২২৫	৩৯০.০০	
মোট =	১৯৪ টি	৬০৬.৭১৬	২২৮.৫৪৩	৭৯.১৬৩	৩৩৪.২৪৫	৪৪২	১১৬৯.০০	

তথ্য সূত্র: এলজিইডি বিভাগ, ২০১৪।

উপজেলার ২০১৩-২০১৪ সালের এলজিইডি বিভাগের কর্মকাণ্ড:

কর্মকাণ্ড	লক্ষ্যমাত্রা (টি)	লক্ষ্য মাত্রা অর্জন	বাজেট (টাকা)	বাজেটের টাকার উৎস
এডিপি (পিআইসি)	১৬ টি	১০০%	১৬,০০,০০০.০০	এডিপি
এডিপি (টেন্ডার)	১২ টি প্যাকেজ	১০০%	৫২,৭০,০০০.০০	এডিপি
স্কুল (পিইডিপি-৩)	১০ টি	১০০%	৪,৬০,৫৭,৪১০.০০	(পিইডিপি-৩)
স্কুল (১৫০০ বিদ্যালয়)	৩টি	১০০%	১,৫৫,৩২,৭৬৫.০০	(১৫০০ বিদ্যালয়)
স্কুল বড় ধরনের মেরামত	-	-	-	-
স্কুল (চাহিদা ভিত্তিক) মেরামত	-	-	-	চাহিদা ভিত্তিক
উপজেলা উন্নয়ন তহবিল	-	-	-	উন্নয়ন তহবিল
মুক্তিযোদ্ধার বাসস্থান নির্মাণ	১৩ টি	১০০%	১,২০,০০০.০০	ভূমিহীন ও অসঙ্কুল মুক্তিযোদ্ধাদের জন্য বাসস্থান নির্মাণ
এডিপি (টেন্ডার)	১২ টি প্যাকেজ	১০০%	৫২,৭০,০০০.০০	এডিপি (উপজেলা কমপ্লেক্সের বাসাবাড়ী মেরামত)

তথ্য সূত্র: এলজিইডি বিভাগ, ২০১৫।

২.২.১.১.২ যোগাযোগ অবকাঠামো উন্নয়ন বিষয়ক স্থায়ী কমিটির উন্নয়ন প্রস্তাব

লোহাগড়া উপজেলা নড়াইল জেলায় অবস্থিত। এলাকাটি জনবহুল এলাকা হওয়ায় জনগণের আর্থ সামাজিক উন্নয়নের জন্য গৃহীত প্রকল্প গুলি বাস্তবায়নের আশু প্রয়োজন।

স্থানীয় সরকার প্রকৌশল অধিদপ্তরের আওতায় বাস্তবায়নের লক্ষ্যে ২০১৪-১৫ অর্থ বছরে সম্ভাব্য উন্নয়ন প্রকল্প সমূহ নিম্নরূপ:

ক্রমিক নং	প্রকল্পের নাম	পরিমাণ কিঃমিঃ/ সংখ্যা	সম্ভাব্য ব্যয় (লক্ষ টাকা)	ব্যয়ের উৎস	মন্তব্য
১	উপজেলা বিভিন্ন রাস্তা সোলিং দ্বারা উন্নয়ন	২০.০০ কিঃমিঃ	৯০.০০	বার্ষিক উন্নয়ন কর্মসূচী	
২	উপজেলার বিভিন্ন রাস্তা সোলিং দ্বারা উন্নয়ন	৬.০০ কিঃমিঃ	১.৫০	রাজস্ব উন্নয়ন	
৩	উপজেলার বিভিন্ন রাস্তা বিসি দ্বারা উন্নয়ন	৫.০০ কিঃমিঃ	৩০০.০০	বৃহত্তর যশোর/ পল্লী অবকাঠামো	
৪	পাকা রাস্তা মেরামত করণ	৫.০০ কিঃমিঃ	৩০০.০০	এলজিইডি জিওবি	
৫	ব্রিজ মেরামত করণ	২০.০০ মিঃ	৩২.০০	এলজিইডি জিওবি	
৬	সরকারী প্রাঃ বিঃ পুনঃনির্মাণ/ কক্ষ সম্প্রসারণ	১২ টি	৭৪৪.০০	পিইডিপি-৩	

স্থানীয় সরকার প্রকৌশল অধিদপ্তরের আওতায় বাস্তবায়নের লক্ষ্যে বার্ষিক পরিকল্পনার জন্য সম্ভাব্য উন্নয়ন প্রকল্প সমূহ:

ক্রমিক নং	প্রকল্পের নাম	পরিমাণ কিঃমিঃ/ সংখ্যা	সম্ভাব্য ব্যয় (লক্ষ টাকা)	ব্যয়ের উৎস	মন্তব্য
১	উপজেলা বিভিন্ন রাস্তা বিসি দ্বারা উন্নয়ন	৮০.০০ কিঃমিঃ	৪২৫০.০০	সংশ্লিষ্ট প্রকল্প খাত	
২	উপজেলার বিভিন্ন রাস্তা এইচবিবি দ্বারা উন্নয়ন	৩৫.০০ কিঃমিঃ	৯৬০.০০	সংশ্লিষ্ট প্রকল্প খাত	
৩	বিভিন্ন রাস্তায় ব্রীজ/ কালভার্ট নির্মাণ	৬৫.০০ মিঃ	২৫৫.০০	সংশ্লিষ্ট প্রকল্প খাত	
৪	পাকা রাস্তা মেরামত করণ	২৭.০০ কিঃমিঃ	৮০০.০০	এলজিইডি জিওবি	
৫	সরকারী প্রাঃ বিঃ পুনঃনির্মাণ	৫৫ টি	৩০০০.০০	পিইডিপি-৩	
৬	সরকারী প্রাঃ বিঃ কক্ষ সম্প্রসার	৫৫ টি	৩০০০.০০	পিইডিপি-৩	
৭	সরকারী প্রাঃ বিঃ মেরামত	৩০ টি	১০০.০০	পিইডিপি-৩	
৮	পানি নিষ্কাশনের জন্য বিভিন্ন রাস্তা ইউড্রেন নির্মাণ	৫০.০০ মিঃ	১০০.০০	এডিপি	
৯	উপজেলার বিভিন্ন রাস্তা ইন্টের সোলিং দ্বারা উন্নয়ন	১৫.০০ কিঃমিঃ	১৫৫.০০	এডিপি	
	মোট =		১২৬২০.০০		

২.২.১.২ স্বাস্থ্য বিভাগ:

সবার জন্য স্বাস্থ্য সেবা নিশ্চিতের লক্ষ্যে উপজেলা স্বাস্থ্য অফিস লোহাগড়া উপজেলার ১২টি ইউনিয়নে স্বাস্থ্য সেবা প্রদান করে থাকে। এ অঞ্চলের ডায়রিয়া ও পানি বাহিত রোগ প্রতিরোধের লক্ষ্যে স্বাস্থ্য সহকারী দ্বারা গ্রামীণ জনগোষ্ঠীকে উদ্বুদ্ধ করে থাকে। তাছাড়া শিশুদের মারাত্মক ৬টি রোগ প্রতিরোধের জন্য ইপিআই কার্যক্রম প্রতি ইউনিয়নের প্রতি ওয়ার্ডে কার্যক্রম পরিচালনা করা হয়। তাছাড়া মাঠ পর্যায়ে কালাজ্বর রোগী, জটিল রোগী সনাক্তকরণ ও রেফারাল কার্যক্রমে মাঠ কর্মীরা সহায়তা করে থাকে।

লোহাগড়া উপজেলার স্বাস্থ্য সেবা নিশ্চিত করার জন্য ৩১ শয্যা ১টি স্বাস্থ্য কমপ্লেক্স(৫০ শয্যার জন্য ভবন নির্মাণ হয়েছে কিন্তু প্রশাসনিক অনুমোদনসহ কার্যক্রম শুরু হয়নি), ৩টি উপ-স্বাস্থ্য কেন্দ্র, ৯টি ইউনিয়ন উপ-স্বাস্থ্য কেন্দ্র ও ২৯টি কমিউনিটি ক্লিনিক রয়েছে। স্বাস্থ্য সেবার এই পরিকাঠামো উপজেলার সকলের জন্য কোনভাবেই যথেষ্ট নয়। বর্তমানে ১টি আন্ড্রাসনোগ্রাম মেশিন(সংশ্লিষ্ট টেকনিশিয়ান ইনস্টল করিতে পারে নাই), ১টি ইসিজি মেশিন(জনবল না থাকায় অব্যবহৃত অবস্থায় আছে, ২টি জেনারেটর ও ১টি এক্স-রে মেশিন (অচল অবস্থায়) আছে। বর্তমানে ২টি এ্যাম্বুলেন্স এর মধ্যে ১টি সচল ও ১টি অচল অবস্থায় আছে।

উপজেলা স্বাস্থ্য বিষয়ক তথ্য

হাসপাতাল/স্বাস্থ্য কেন্দ্র	সংখ্যা	ডাক্তার			কর্মচারী			মন্তব্য
		মঞ্জুরীকৃত পদের সংখ্যা	পূরণকৃত পদের সংখ্যা	শূন্য পদের সংখ্যা	মঞ্জুরীকৃত পদের সংখ্যা	পূরণকৃত পদেরসংখ্যা	শূন্য পদের সংখ্যা	
উপজেলা স্বাস্থ্য কমপ্লেক্স	১	১০	৭	৩	৫২	৪৪	৮	
উপ-স্বাস্থ্য কেন্দ্র	৩	৩	২	১	৯	৭	২	
ইউনিয়ন উপ-স্বাস্থ্য কেন্দ্র	৯	৯	৫	৪	৯	৮	১	
কমিউনিটি ক্লিনিক	২৯	--	--	--	৩৭	৩১	৬	প্রস্তাবিত সিসি ৩৭টি বর্তমানে চালুকৃত ২৯টি

১২ টি ইউনিয়নে স্বাস্থ্য সহকারী	-	-	-	-	৪৫	৩১	১৪	
১২ টি ইউনিয়নে সহকারী স্বাস্থ্য পরিদর্শক	--	--	--	--	৯	৭	২	
১২ টি ইউনিয়নে স্বাস্থ্য পরিদর্শক	--	--	--	--	৩	১	২	

উপজেলা স্বাস্থ্য কমপ্লেক্স, লোহাগড়া ২০১৪ সালে বিভিন্ন বিভাগে রোগীর চিকিৎসা সেবা প্রদান করা হইয়াছে তাহার বিবরণ

বিভাগের নাম	সেবা প্রদানকৃত রোগীর বিবরণ			
	পুরুষ	মহিলা	শিশু (৫ বছরের নীচে)	মোট
অন্তঃবিভাগ (ভর্তি)	৪৫২২	৫৯৬৪	৫৮৫	১১০৭১
বহিঃবিভাগ	৩৪১২৪	৪১৮০১	১২২৭২	৮৮১৯৭
জরুরী বিভাগ	৩১০০	৩০০০	২২৮৮	৮৩৮৮
উপ-স্বাস্থ্য কেন্দ্র	১১৭৫১	২২১০০	৬০৪৩	৩৯৮৯৪
কমিউনিটি ক্লিনিক	৬২৪৮৪	১৪০৭১৮	১৮৭০৫	২২১৯০৭

২০১৪ সালের ইপিআই কর্মকান্ড :

কর্মকান্ড	লক্ষ্যমাত্রা	অর্জন	বাজেট (টাকা)	বাজেটের উৎস
ইপিআই	১০০%	৯৮%	২৮২২৪০/=	জিওবি (উন্নয়ন)
ভিটামিন 'এ'	১০০%	১০০%	২৩১৮৭০/=	জিওবি (উন্নয়ন)

২.২.১.৩ পরিবার পরিকল্পনা বিভাগ

জনবল তথ্য

ক্রঃনং	প্রতিষ্ঠান/পদের নাম	অনুমোদিত পদের সংখ্যা	বর্তমানে কর্মরত	শূণ্য পদ	মন্তব্য
১	উপজেলা পরিবার পরিকল্পনা কর্মকর্তা	১	১	-	
২	মেডিকেল অফিসার(এমসিএইচ-এফপি)	২	১	১	
৩	সহকারী উপজেলা পরিবার পরিকল্পনা কর্মকর্তা	১	১	-	
৪	সহকারী পরিবার কল্যাণ কর্মকর্তা(এমসিএইচ-এফপি)	১	১	-	
৫	উপসহকারী কমিউনিটি মেডিকেল অফিসার	৮	৩	৫	
৬	ফার্মাসিস্ট	৮	-	৮	
৭	পরিবার কল্যাণ পরিদর্শিকা	১৩	৭	৬	
৮	উপজেলা পরিবার পরিকল্পনা সহকারী	৩	৩	-	
৯	অফিস সহকারী কাম কম্পিঃ অপারেটন	১	১	-	
১০	পরিবার পরিকল্পনা পরিদর্শক	১২	১১	১	
১১	পরিবার কল্যাণ সহকারী	৫৯	৫৬	৩	
১২	মিডওয়াইফ	১	১	-	
১৩	দায় নার্স	৩	৩	-	
১৪	এমএলএসএস	২	২	-	
১৫	নিরাপত্তা প্রহরী/এমএলএসএস	৮	৩	৫	

১৬	আয়া	১২	১১	১	
----	------	----	----	---	--

তথ্য জুন/২০১৪: সক্ষম দম্পতি ৪৭,৫৩৫, পদ্ধতি গ্রহণকারীর হার: ৮১.২০%, মোট গর্ভবতী: ১৫৩৩ জন, পদ্ধতি গ্রহণকারী: ৩৮,৫৯৭ জন, পদ্ধতি অগ্রহণকারী: ৮,৯৩৮ জন, মোট জনসংখ্যা: ২,২৬,৮৩৫ জন, পুরুষ= ১,১৫,৮৭০ ও মহিলা= ১,১০,৯৬৫ জন। উপস্বাস্থ্য কেন্দ্র ৩ টি, নির্মিত ইউনিয়ন স্বাস্থ্য ও পরিবার কল্যাণ কেন্দ্র ৮ টি।

২.২.১.৪ মৎস্য বিভাগ

দেশের ক্রমবর্ধিষ্ণু জনসাধারণের নিরাপদ ও সহজলভ্য প্রাণিজ আমিষের যোগানে মৎস্যখাতের অবদান যেমন সর্বজন স্বীকৃত, তেমনি বিপুল জনগোষ্ঠীর কর্মসংস্থান সৃষ্টি ও দারিদ্র বিমোচনে মৎস্যখাত অসামান্য অবদান রাখছে। দেশের মৎস্য সম্পদের সার্বিক উন্নয়ন সাধনে সমন্বিত প্রাকৃতিক সম্পদ ব্যবস্থাপনা, জীব বৈচিত্র্য সংরক্ষণ এবং আধুনিক উপায়ে পরিকল্পিত মৎস্যচাষ, আহরণ ও ব্যবস্থাপনা অপরিহার্য। লোহাগড়া উপজেলা ইছামতি বিলের অন্তর্গত হওয়ায় মৎস্য সমৃদ্ধ এলাকা। তবে সারাদেশের মত এ উপজেলাতেও প্রাকৃতিক ও মনুষ্য সৃষ্ট বিবিধ কারণে দেশীয় প্রজাতির মাছ কমে যাচ্ছে। মৎস্য বিভাগীয় জনবল ও লজিস্টিক সাপোর্ট সংকটে থেকে ও আধুনিক বিজ্ঞানসম্মত মাছচাষের প্রযুক্তি কম জানা মৎস্যচাষীদের পরামর্শ ও প্রশিক্ষণ প্রদান করা হচ্ছে।

উপজেলার জলমহাল ও মৎস্য বিষয়ক:

তথ্যাদি	সংখ্যা	আয়তন/পরিমান (হেঃ)	চাষের ধরন	মাছের ধরন	মন্তব্য
মোট পুকুর/দীঘি	৩০৬০	৪৫৭.০৬	উন্নত সনাতন, আধানিবিড়	কার্প, স্নেক হেড, ক্যাট ফিস, প্রিম্প, ইত্যাদি	
সরকারি পুকুর	১০	৭.৬৩	উন্নত সনাতন, আধানিবিড়	কার্প, স্নেক হেড, ক্যাট ফিস, প্রিম্প, ইত্যাদি	
বেসরকারি	৩০৫০	৪৪৯.৪৩	উন্নত সনাতন, আধানিবিড়	কার্প, স্নেক হেড, ক্যাট ফিস, প্রিম্প, ইত্যাদি	
বেসকারি মৎস্য খামার (বাণিজ্যিক)	৪০	৭০.৯১	উন্নত সনাতন, আধানিবিড়	কার্প, স্নেক হেড, ক্যাট ফিস, প্রিম্প, ইত্যাদি	
প্রবহমান নদী	০২	১১১৬.১৬	সনাতন	কার্প, স্নেক হেড, ক্যাট ফিস, প্রিম্প, ইত্যাদি	
বিল	১৬	৬৮২০.৯৭	সনাতন, উন্নত সনাতন	কার্প, স্নেক হেড, ক্যাট ফিস, প্রিম্প, ইত্যাদি	
খাল	২০	৫৫১.৯৮	সনাতন	কার্প, স্নেক হেড, ক্যাট ফিস, প্রিম্প, ইত্যাদি	
প্লাবন ভূমি	১২	৪০০	সনাতন, উন্নত সনাতন	কার্প, স্নেক হেড, ক্যাট ফিস, প্রিম্প, ইত্যাদি	
বরোপিট	৫৫	১৬৫.৮২	সনাতন	কার্প, স্নেক হেড, ক্যাট ফিস, প্রিম্প, ইত্যাদি	
হ্যাচারী (রেণু উৎপাদন)					
সরকারি					
বেসরকারি					
নার্সারী (পোনা উৎপাদন)					
সরকারি					
বেসরকারি	৭৫	৯৭.৫৫			
মৎস্য চাষী	২৬৫৫				
মৎস্যজীবী	৩০০০				

পোনা ব্যবসায়ী	৩০				
মৎস্য অবতরণ কেন্দ্র					
মাছের আড়ৎ	৪				
মাছের হাট বাজার					
দৈনিক	১৬				
সাপ্তাহিক	২৪				
বরফকল	২				
বাৎসরিক মাছের চাহিদা	৭৫০০ মেঃটন				
উৎপাদন	৫৫০০মেঃটন				
ঘাটতি	২০০০মেঃটন				

তথ্য সূত্রঃ উপজেলা মৎস্য বিভাগ।

উপজেলার ২০২০-২০২১ সালের মৎস্য বিভাগের কর্মকাণ্ড

কর্মকাণ্ড	লক্ষ্যমাত্রা	অর্জন	বাজেট (টাকা)	বাজেটের টাকা উৎস
প্রশিক্ষণ কার্যক্রম	২৫০জন	১৪১ জন	১,৩১,১২০	রাজস্ব ও প্রকল্প
বিকল্প কর্মসংস্থান (এআইজিএ)				
পোনা অবমুক্তি কার্যক্রম	১১১৮.৭৫ কেজি	১১১৮.৭৫ কেজি	৩,০০,০০০	রাজস্ব ও প্রকল্প
বিল নার্সারী কার্যক্রম	০১ টি	০১ টি	৩৫,০০০	রাজস্ব
মৎস্য আইন বাস্তবায়ন (জাল আটক)	২০ টি	১২ টি	১০,০০০	রাজস্ব ও প্রকল্প
ফরমালিন বিরোধী অভিযান,মোবাইল কোর্ট, সভা, বাজার পরিদর্শন	১০০ টি	৪০ টি	০	প্রকল্প
পুনঃখনন কাজ	০২ টি	০২ টি	১২,৫০,০০০/-	প্রকল্প জেলা মৎস্য কর্মকর্তার অনুকূলে বরাদ্দকৃত অর্থে সম্পন্ন করা হয়েছে।

২.২.১.৫ উপজেলো সমাজসবো অফিস

গণপ্রজাতন্ত্রী বাংলাদেশ সরকারের সমাজকল্যাণ মন্ত্রণালয়াদীন সমাজসবো অধিদফতররে আওতায় মাঠপর্যায়রে ইউনটি হিসাবে উপজেলো সমাজসবো কার্যালয়, শোহাগড়া, নড়াইল ক্সুদ্রখাণ ও ভাতা কার্যক্রমরে মাধ্যমরে উপজেলোর দুঃস্থ ও অসহায় মানুসরে জন্য একটি শক্ত ও টেকেসই সামাজিক নরিপত্তা বলয় গড়ে তুলছে। পল্লী এলাকার গরীব ও বতিতহীন জনগোষ্ঠরি আত্ম কর্মসংস্থানরে লক্ষ্যরে শোহাগড়া উপজেলোয় বগিত ১৯৮৪ খরিঃ পল্লী সমাজসবো কার্যক্রম (আরএসএস) এর মাধ্যমরে ক্সুদ্রখাণদান কর্মসূচি শুরু হয়। এছাড়াও পল্লী মাতৃকেন্দ্র (আরএমসি) এবং এসডিদগ্ধ ও প্রতবিন্দীদরে পুণর্বাসন কার্যক্রমরে মাধ্যমরে এলাকার পছিয়ে পড়া ও সুবাধিবঞ্চিত মানুসরে কল্যাণরে উপজেলো সমাজসবো দপ্তর নরিগসভাবে কাজ করে যাচ্ছে। বয়স্ক, বধিবা ও স্বামী পরতিযাক্তা মহিলা, অসচ্ছল প্রতবিন্দী ও মুক্তযিোধা সম্মানি ভাতা কার্যক্রম এবং প্রতবিন্দী শক্সিয়ার্থীদরে উপবর্ত্তি কার্যক্রমরে মাধ্যমরে সামাজিক নরিপত্তামূলক কর্মসূচরি একটি বড় অংশ এ দপ্তররে মাধ্যমরে বাস্তবায়তি হচ্ছে।

সমাজকল্যাণ মন্ত্রণালয়স্বতন্ত্র সমাজসেবা অধিদফতর পরচালিত পল্লী সমাজসেবা (আর এস এস) কার্যক্রম, পল্লী মাতৃকেন্দ্র এবং এসডিদগ্ধ ও শারীরিক প্রতিবন্ধীদের পুনর্বাসন কার্যক্রম গুরুত্বপূর্ণ দারদির বিনিয়োগ কর্মসূচী। দেশের পল্লী অঞ্চলে বসবাসরত দারদির পীড়িত পশ্চাদপদ, অবহেলিত, দুঃস্থ ও অসহায় এবং সুবিধা বঞ্চিত সকল শ্রমীর লক্ষ্যভুক্ত জনগোষ্ঠীর আর্থ-সামাজিক উন্নয়ন এ কর্মসূচীর মূল লক্ষ্য। স্বাধীনতা লাভের পর জাতির জনক বঙ্গবন্ধু শেখ মুজিবুর রহমান এ দেশের পশ্চাদপদ অঞ্চলে বসবাসরত সুবিধাবঞ্চিত হতদারদির জনগোষ্ঠীকে স্বনির্ভর ও আত্মপ্রত্যয়ী করার জন্য সর্বপ্রথম ১৯৭৪ সালে তৎকালীন ১৯টি জেলার ১৯টি থানায় পল্লী সমাজসেবা (RSS) কার্যক্রম চালু করেন যা প্রান্তিক লক্ষ্যভুক্ত জনগোষ্ঠীর কল্যাণে আজ দেশের সকল উপজেলায় বাস্তবায়িত হচ্ছে। কর্মসূচী সফলভাবে বাস্তবায়নের দীর্ঘপথ পরিক্রমায় সমাজসেবা অধিদফতর পরচালিত পশ্চাদপদ সমাজসেবা (RSS) কার্যক্রমে সুদক্ষ কন্ট্রোল কর্মসূচী দারদির বিনিয়োগ সেক্টরে উজ্জ্বল দৃষ্টান্ত স্থাপন করেছে। পাশাপাশি সমাজসেবা অধিদফতর পরচালিত সামাজিক নিরাপত্তা বেষ্টনীর আওতায় বয়স্কভাতা, অসচ্ছল প্রতিবন্ধীভাতা, বিধবা ও স্বামী পরিত্যক্তা ভাতা, মুক্তিযোদ্ধা সম্মানীভাতা, প্রতিবন্ধী শিক্ষার্থীদের শিক্ষা উপবৃত্তি, এতমি রক্ষাপাঠিশেন গ্রান্ট প্রভৃতি কর্মসূচী দারদিরতা হ্রাসকরণে গুরুত্বপূর্ণ অবদান রাখছে।

তথ্যসূত্র: উপজেলা সমাজসেবা কর্মকর্তার কার্যালয়, জুন -২০১৪

তথ্য বিশ্লেষণ: পল্লী অঞ্চলে বসবাসরত দারদির পীড়িত পশ্চাদপদ, অবহেলিত, দুঃস্থ ও অসহায় এবং সুবিধা বঞ্চিত শ্রমীর আর্থ-সামাজিক উন্নয়নে কর্মসূচী বাস্তবায়িত হচ্ছে।

উপজেলা সমাজসেবা কার্যালয়, শোহাগড়া, নড়াইল-এর জনবল কাঠামো

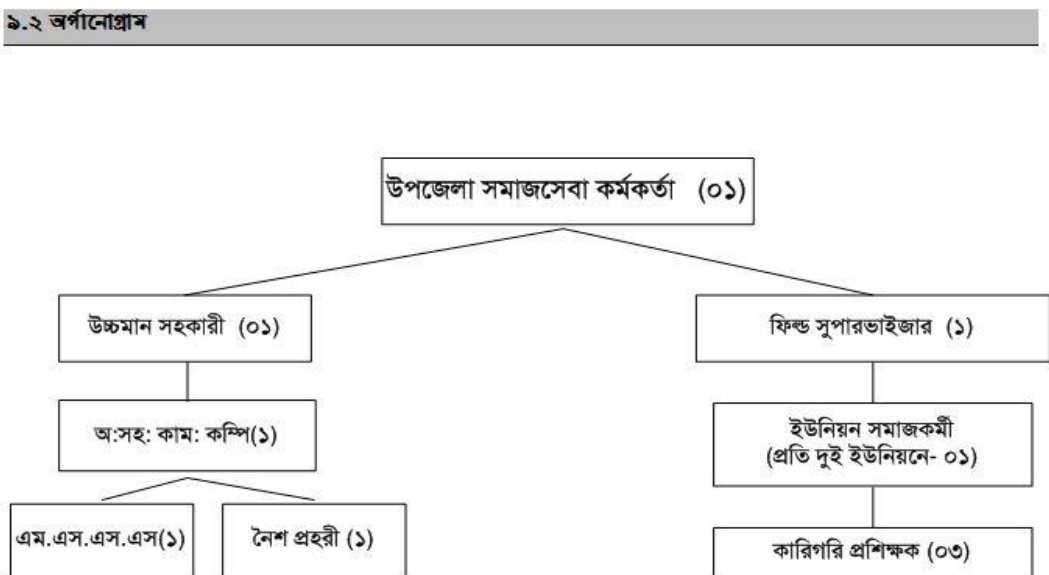

বর্তমানে কর্মরত জনবলের চিত্র

ক্র:নং	কর্মকর্তা/কর্মচারীর নাম	পদবী	মন্তব্য
০১	মোঃ হোসেনুর রহমান	উপজলো সমাজসবো অফিসার	
০২	মোঃ তমিজ উদ্দিন	ফলিড সুপারভাইজার	
০৩	-	উচ্চমান সহকারি কাম কম্পিউটার অপারেটর	শূন্য
০৪	-	অফিস সহকারি যুক্ত কম্পিউটার অপারেটর	শূন্য
০৫	মোঃ আঃ রউফ বিশ্বাস	ইউনয়িন সমাজকর্মী	
০৬	মোছাঃ লুৎফুল্লাহা	ইউনয়িন সমাজকর্মী	
০৭	মোঃ নিয়ামুল হক	ইউনয়িন সমাজকর্মী	
০৮	-	ইউনয়িন সমাজকর্মী	শূন্য
০৯	-	ইউনয়িন সমাজকর্মী	শূন্য
১০	-	ইউনয়িন সমাজকর্মী	শূন্য
১১	-	ইউনয়িন সমাজকর্মী	শূন্য
১২	-	কারিগরী প্রশিক্ষক	শূন্য
১৩	-	কারিগরী প্রশিক্ষক	শূন্য
১৪	-	কারিগরী প্রশিক্ষক	শূন্য
১৫	বিধান চন্দ্র দাস	অফিস সহায়ক	
১৬	মোঃ শহর আলী	নিরাপত্তা প্রহরী	

সমাজসবো কার্যালয় পরিচালিত বিভিন্ন কার্যক্রম

ভাতা কার্যক্রম

বার্ষিক পরিকল্পনা (২০২০-২১)

ক্রঃ নং	ভাতার বিবরণ	সুফলভোগীর সংখ্যা (জন)	ভাতার হার (মাসিক)	সম্ভাব্য ব্যয়ঃ পরমাণ
১	বয়স্ক ভাতা কার্যক্রম	৬১৬৮	৪০০/-	২,৯৬,০৬,৪০০/-
২	অসচ্ছন্ন প্রতিনিধী ভাতা	৭৩৭	৫০০/-	৪৪,২২,০০০/-
৩	মুক্তযোদ্ধা সম্মানী ভাতা	১৩৫৬	৫,০০০/-	৮,১৩,৬০,০০০/-
৪	বধিবা ও স্বামী পরতিযাক্তা দুঃস্থ মহিলাদের ভাতা	৩৫৩০	৪০০/-	১,৬৯,৪৪,০০০/-
৫	প্রতিনিধী শিক্ষার্থীদের জন্য শিক্ষা উপবৃত্তি কর্মসূচী	৮০	প্রা: ৩০০/-, মা: ৪৫০/-, উ:মা: ৬০০/-, উচ্চতর ১০০০/-	৩,৮৫,২০০/-
মোট		১১,৮৭১		১৩,২৭,১৭,৬০০/-

কম্পূরক্ষণ কার্যক্রম

মূল বনিয়োগ:

খাতের নাম	প্রাপ্ত বরাদ্দ	বনিয়োগ	অবনিয়োগ	ঋণগ্রহীতার সংখ	আদায় যোগ্য	আদায়	অনাদায়	আদায়ের হার	<input type="checkbox"/>
									<input type="checkbox"/>
									<input type="checkbox"/>
									<input type="checkbox"/>
									<input type="checkbox"/>

				যা					য
পল্লী সমাজ সবো (আরএ সএস)	৬৮,৭৫,২০০	৬৮,৬৭,৮৪০	নাই	২৯০১	৬৩,৯৯,৬২৪	৫৭,৪০,৩৭৮	৬,৫৯,২৪৬	৯০%	৭,৩৬০ সামাজিক খাতে ব্যয়
পল্লী মাতৃকেন্দ্র (আরএ মসসি)	১৮,৪৪,০০০	১৮,৪৪,০০০	নাই	১৯০০	২০,২৮,৪০০	১৯,৮৪,৭৬০	৪৩,৬৪০	৯৭%	
এসডিডি গৃহ ও প্রতিবিন্দী পুনর্বাসন	১৫,২৭,৮ ৩৭	১৫,২৭,৮ ৩৭	নাই	১৫০	১৫,৪৮,৫২ ৬	৬,০৫,৭৫৫	৯,৪২,৭৭১	৩৯%	

পুণ: বনিয়োগ:

খাতের নাম	পুণ: বনিয়োগকৃত অর্থের পরমাণ	আদায়যোগ্য	আদায়	অনাদায়	আদায়ের হার	খাগগ্রহীতার সংখ্যা	মন্ত
পল্লী সমাজসবো (আরএসএস)	৪৬,৭৩,৩৮০/-	৫১,৪০,৭১৮/-	৩৭,৪০,২১০/-	১৪,০০,৫০৮/-	৭৩%	৫১৩৩	
পল্লী মাতৃকেন্দ্র (আরএমসসি)	২০,৬৫,২০০/-	২২,৭১,৭২০/-	১৩,৬৯,৪৩৫/-	৯,০২,২৮৫/-	৬০%	২৫১৫	
এসডিডিগৃহ ও প্রতিবিন্দী পুনর্বাসন	৫,৪০,০০০/-	৫,৫৪,৪০০/-	১,৪৮,৩২০/-	৪,০৬,০৮০/-	২৫%	৪১	

বার্ষিক পরিকল্পনা (২০২০-২১)

খাতের নাম	সম্ভাব্য বনিয়োগ (লক্ষ টাকা)	সম্ভাব্য আদায় (লক্ষ টাকা)	সম্ভাব্য সুফলভোগী (জন)
পল্লী সমাজসবো (আরএসএস)	২২,৫০,০০০/-	২৪৭৫০০০/-	২২৫
পল্লী মাতৃকেন্দ্র (আরএমসসি)	৫,০০,০০০/-	৫,৫৫,০০০/-	৫০

এসডিদগ্ধ ও প্রতিনিধী পুনর্বাসন	৮,০০,০০০/-	৮,৪০,০০০/-	৮০
-----------------------------------	------------	------------	----

অন্যান্য কার্যক্রম:

- নবিন্ধনকৃত বসেরকারী এতমিথানার সংখ্যা- ১৮ টা।
- ক্যাপটিশেন গ্রান্টপ্রাপ্ত মোট নবাসীর সংখ্যা- ৩২৫ জন।
- নবিন্ধতি স্বচেছাসবৌ প্রতিনিষ্ঠানরে সংখ্যা- ১১০ টা।

তথ্যসূত্র: উপজেলা সমাসেবা কর্মকর্তার কার্যালয়, লোহাগড়া, নড়াইল।

২.২.১.৬ উপজেলা যুব উন্নয়ন অধিদপ্তর

উপজেলা যুব উন্নয়ন অধিদপ্তর, লোহাগড়া, নড়াইল।

যুব সমাজ একটি দেশের মূল চালিকাশক্তি। জাতির ভাগ্যোন্নয়নে যুব সমাজের অবদান অনুস্বীকার্য। অর্থনৈতিক স্বনির্ভরতা অর্জনে দেশের যুব শক্তিকে দক্ষ মানব সম্পদে পরিণত করে অর্থনৈতিকভাবে সামগ্রিক উন্নয়নের ধারায় তাদেরকে সম্পৃক্ত করার কোন বিকল্প নেই। এ উপজেলার (১৮-৩৫) বছরের যুব আছে প্রায় ৭০ হাজার, তন্মধ্যে শিক্ষিত, আধা শিক্ষিত এবং অশিক্ষিত। যুবদের দক্ষতা বৃদ্ধিমূলক প্রশিক্ষণ, উৎসাহ, উদ্দীপনা ও সঠিক দিক নির্দেশনার মাধ্যমে যুবদের মাঝে নেতৃত্ব, শৃঙ্খলাবোধ ও নৈতিক মূল্যবোধের উদ্ভাবন ঘটানো সম্ভব। যুবরাই পারবে দেশকে গড়তে-যার প্রতিফলন ঘটেছে ভাষা আন্দোলন, স্বাধীনতা যুদ্ধ এবং ১৯৯০ এর গণ অভ্যুত্থানের মাধ্যমে।

জাতীয় উন্নয়নের ধারা এবং স্বনির্ভর অর্থনৈতিক প্রবৃদ্ধি অব্যাহত রাখতে একটি সুস্থ, সুন্দর, দক্ষ এবং কর্মঠ যুব সমাজ গঠনে বাংলাদেশ সরকার যুবদের জন্য পরিকল্পিত ও সুনির্দিষ্ট দক্ষতা বৃদ্ধিতে ট্রেডভিত্তিক যুব প্রশিক্ষণের মাধ্যমে বিভিন্ন কর্মসূচী গ্রহণ করেছে। গণপ্রজাতন্ত্রী বাংলাদেশ সরকারের মাননীয় প্রধানমন্ত্রী ২০২১ ভিশনের মধ্যেই যুব শক্তিকে বিভিন্ন ট্রেডে প্রশিক্ষণের মাধ্যমে দক্ষ করে গড়ে তুলে তাদের বিভিন্নভাবে আত্মকর্মসংস্থানের সুযোগ সৃষ্টির মাধ্যমে একটি মধ্যম আয়ের সুখী-সমৃদ্ধি, দারিদ্র ও ক্ষুধা মুক্ত স্বনির্ভর বাংলাদেশ গড়তে বন্ধপরিকর। ঠিক অনুরূপভাবে এরই অংশ হিসেবে লোহাগড়া যুব উন্নয়ন অধিদপ্তরের আওতাধীন প্রায় ৬০ হাজার বেকার যুবদের বিভিন্ন ট্রেডে প্রশিক্ষণ, মোটিভেশন এবং সহজ শর্তে যুব ঋণ প্রদানের মাধ্যমে আত্মকর্মসংস্থানের সুযোগ সৃষ্টি করে তাদের বেকারত্ব দূরীকরণের চেষ্টা অব্যাহত থাকবে।

জনবলের তথ্য:

ক্রমিক নং	জনবলের বিবরণ	সংখ্যা
০১	উপজেলা যুব উন্নয়ন কর্মকর্তা	০১ জন
০২	ক্রেডিট সুপার ভাইজার	০৩ জন
০৩	অফিস সহকারী কাম-কম্পিউটার অপারেটর	০১ জন
০৪	ক্যাশিয়ার	০১ জন, পদটি শূন্য আছে।
০৫	অফিস সহায়ক	০১ জন
মোট =		০৭ জন

যুব উন্নয়ন অধিদপ্তর, লোহাগড়ার বাস্তবায়িত বিভিন্ন কার্যক্রম নিম্নে উপস্থাপন করা হলো:

২০২৪-২০২৫ অর্থবছরের বাস্তবায়িত কাজ সমূহ

ক্রমিক নং	কাজের বিবরণ	বরাদ্দ	উপকারভোগীর সংখ্যা	ক্রমপুঞ্জিত অগ্রগতির সংখ্যা
০১	প্রশিক্ষণ (ক) প্রাতিষ্ঠানিক (খ) অপ্রাতিষ্ঠানিক	- ৩৭,৬০০	১৬ জন ১১০ জন	৩০৪ জন ৪৯৬১ জন
০২	যুব ঋণ			

	(ক) আত্মকর্মসংস্থান	১৭,৮৫,০০০	৫৪ জন	৮০১জন
	(খ) পরিবারভিত্তিক	১৩,৫০,০০০	৪০৭ জন	৩১৫৪ জন
০৩	যুব সংগঠনের অনুদান	-	-	১০ টি
০৪	যুব সংগঠনের প্রশিক্ষণ	-	০২টি	০২টি
০৫	যৌতুক বিরোধী সভা	-	০৫ টি	১৫টি
০৬	মাদকদ্রব্য বিরোধী সভা	-	০২টি	১০টি
০৭	উদ্বুদ্ধকরণ সভা	-	০১টি	০২টি

২০২৪-২০২৫ অর্থবছরের বাস্তবায়িত কাজসমূহ

ক্রমিক নং	কাজের বিবরণ	বরাদ্দ	উপকারভোগীর সংখ্যা	ক্রমপুঞ্জিত অগ্রগতির সংখ্যা
০১	প্রশিক্ষণ			
	(ক) প্রাতিষ্ঠানিক	-	১৮ জন	৩২২ জন
০২	যুব ঋণ			
	(ক) আত্মকর্মসংস্থান	২২,৪০,০০০	১২০ জন	৯২১জন
	(খ) পরিবারভিত্তিক	০৬,৪০,০০০	৮০ জন	৩২৩৫ জন
০৩	যুব সংগঠনের অনুদান	২০,০০০	০১টি	১২ টি
০৪	যুব সংগঠনের প্রশিক্ষণ	-	০১টি	০৩টি
০৫	যৌতুক বিরোধী সভা	-	০২ টি	১৬টি
০৬	মাদকদ্রব্য বিরোধী সভা	-	০২টি	১২টি
০৭	উদ্বুদ্ধকরণ সভা	-	০২টি	০৪টি

২.২.১.৭ উপজেলা মাধ্যমিক শিক্ষা অফিস,লোহাগড়া,নড়াইল ।

উপজেলা মাধ্যমিক শিক্ষা অফিসের জনবল সংক্রান্ত তথ্য:

ক্রঃ নং	পদের নাম	সংখ্যা
০১.	উপজেলা মাধ্যমিক শিক্ষা অফিসার	০১ জন
০২.	সহকারী উপজেলা মাধ্যমিক শিক্ষা অফিসার	০১ জন
০৩.	হিসাব রক্ষক	০১ জন
০৪.	অফিস সহকারী/ডাটা এন্ট্রি অপারেটর	০১ জন
০৫.	এম,এল,এস,এস	০১ জন
০৬.	নৈশপ্রহরী/গার্ড	০১ জন

শিক্ষা প্রতিষ্ঠান:

ডিগ্রী কলেজ	: ০৪ টি
উচ্চ মাধ্যমিক কলেজ	: ০১ টি
কারিগরি কলেজ	: ০১ টি
উচ্চ মাধ্যমিক বিদ্যালয়	: ০১ টি
মাধ্যমিক বিদ্যালয়	: ৩২ টি
নিম্ন মাধ্যমিক বিদ্যালয়	: ০২ টি
ফাজিল মাদ্রাসা	: ০১ টি
আলিম মাদ্রাসা	: ০৩ টি
দাখিল মাদ্রাসা	: ০৯ টি

মাধ্যমিক ও মাদ্রাসা শিক্ষা:

একটি জাতির উন্নয়নের মাফকাঠি হল শিক্ষা। মেধা ও মননে আধুনিক এবং চিন্তা চেতনায় অগ্রসর একটি জাতিই একটি দেশকে উন্নতির শিখরে পৌঁছে দিতে পারে। তাই শিক্ষা জাতির মেরুদণ্ড। বাংলাদেশ শিক্ষা নীতির মূল উদ্দেশ্য হল ধর্ম, বিজ্ঞান ও কারিগরি শিক্ষা, ভাষা, গণিত, ইতিহাস, তথ্য প্রযুক্তি শিক্ষার প্রসার সেই সাথে জ্ঞান ও প্রযুক্তিতে দক্ষ একই সঙ্গে নৈতিক মূল্যবোধ সম্পন্ন, জনগণের প্রতি শ্রদ্ধাশীল ও দায়বদ্ধ এবং দেশ প্রেমে উদ্বুদ্ধ নতুন প্রন্য গড়ে তোলা। সমাজের চাহিদা মিটানোর জন্য দক্ষ ও সুদৃঢ় জাতিগঠনে মূল ভিত্তি হচ্ছে মানসম্মত শিক্ষা। পরিদর্শন ও পরিবীক্ষণ এবং একাডেমিক সুপারভিশন সম্পন্ন করে শিক্ষ প্রতিষ্ঠান তথা শিক্ষকদের সকল প্রকার কাজ যথাযথ ভাবে তদারকিই হচ্ছে মানসম্মত শিক্ষা নিশ্চিত করনের অন্যতম সোপান। বর্তমানে চালুকৃত উপবৃত্তি কর্মসূচি, শিক্ষক নিয়োগ, বিনামূল্যে পাঠ্যবই বিতরণ, মা-সমাবেশ, প্রতিষ্ঠানের বার্ষিক ইএমআইএস ও ব্যানবেইস নির্দেশিত জরিপ ষ্টাডি, শিক্ষকদের উপস্থিতি নিশ্চিতকরনের লক্ষে উপস্থিত প্রতিবেদনে প্রতিস্বাক্ষরকরণ ও শিক্ষকদের বিভিন্ন প্রশিক্ষণের তথ্য প্রেরণ করা হয়। মাল্টিমিডিয়া ক্লাসরুম চালু করার স্বার্থে সকল শিক্ষা প্রতিষ্ঠানের শিক্ষকদের পর্যায়ক্রমে প্রশিক্ষণ গ্রহণ নিশ্চিত করার ব্যবস্থা গ্রহণ করা হয়েছে। এ ছাড়া সরকারি নির্দেশিত পরিপত্র বাস্তবায়ন করার বিষয়ে সকল সরকারি বেসরকারি শিক্ষা প্রতিষ্ঠানে যথাযথ নিশ্চিত করার ব্যবস্থা গ্রহণ করা হয়।

মাধ্যমিক শিক্ষা বিষয়ক তথ্যাবলী:

বিবরণ	সংখ্যা/কয়টি	মন্ডব্য
নিম্ন মাধ্যমিক বিদ্যালয়	০৩ টি	
মাধ্যমিক বিদ্যালয়	৩১ টি	৪টি বালিকা বিদ্যালয়
উচ্চ মাধ্যমিক স্কুল	০১ টি	
কলেজ	০৫ টি	১টি মহিলা কলেজ
টেকনিক্যাল কলেজ	০১ টি	
দাখিল মাদ্রাসা	০৯ টি	
আলিম মাদ্রাসা	০৩ টি	
ফাজিল মাদ্রাসা	০১ টি	
এমপিও ভূক্ত (স্কুল)	৩৩ টি	এমপিও বিহীন= ১ টি
এমপিও ভূক্ত (স্কুল এন্ড কলেজ)	০১ টি	
এমপিও ভূক্ত (কলেজ)	০৪ টি	০১ টি এমপিও বিহীন
এমপিও ভূক্ত (মাদ্রাসা)	১১ টি	০২ টি এমপিও বিহীন
মাধ্যমিক স্তরের উপবৃত্তির আওতাভুক্ত শিক্ষার্থীর সংখ্যা	৪৫২০ জন	
উচ্চ মাধ্যমিক পর্যায়ে উপবৃত্তির আওতাভুক্ত শিক্ষার্থীর সংখ্যা	৩৭১জন	
স্নাতক/সমমান পর্যায়ের উপবৃত্তি আওতাভুক্ত শিক্ষার্থীর সংখ্যা	১২৫ জন	
ল্যাপটপ ও মাল্টিমিডিয়া প্রজেক্টর(স্কুল,কলেজ ও মাদ্রাসা)	৫০ টি	

অত্র উপজেলাধীন মাদ্রাসা সমূহের ২০২৩ সালে শিক্ষার্থীর সংখ্যা:

ক্রঃ নং	বিদ্যালয়ের নাম	ছাত্র-ছাত্রী ভর্তি সংখ্যা			বরে পড়া ছাত্র/ছাত্রীর সংখ্যা			বরে পড়ার কারণ
		ছেলে	মেয়ে	মোট	ছেলে	মেয়ে	মোট	
০১	কুমড়ি তালবাড়ীয়া আলিম মাদ্রাসা	১৫১	১৩১	১৮২				
০২	সরুশুনা দাখিল মাদ্রাসা	১০৪	১৭০	২৭৪				
০৩	আলজামেয়াতুল ইসলামিয়া আলিম মাদ্রাসা	২১০	৭৬	২৮৬				
০৪	চাপুলিয়া বাবুসুন্নাত দাখিল মাদ্রাসা	৯৩	৯৯	১৯২				
০৫	নখখালী দাখিল মাদ্রাসা	৭৬	৮৮	১৬৪				
০৬	এসএইচবিআর আলিম মাদ্রাসা	১৩৮	১৩২	২৭০				
০৭	জালালসী নওয়াপাড়া দাখিল মাদ্রাসা	৯৭	১৩১	২২৮				
০৮	ব্রাহ্মণডাঙ্গা দাখিল মাদ্রাসা	৬০	৮০	১৪০				
০৯	লাহড়িয়া সিনিয়র ফাজিল মাদ্রাসা	১৭২	১৪১	৩১৩				
১০	সোনাদাহ পাচুড়িয়া দাখিল মাদ্রাসা	৭৪	৯৫	১৬৯				
১১	আমাদা দাখিল মাদ্রাসা	১০৮	৮৪	১৯২				
১২	কোটাকোল বায়তুল ফালাহ দাখিল মাদ্রাসা	৭৮	১৪৯	২২৭				
১৩	সুজাপুর এমএম দাখিল মাদ্রাসা	৪৪	১১৯	১৬৩				
	সর্বমোট	১৪০৫	১৪৯৫	২৯০০				

অত্র উপজেলাধীন মাদ্রাসা সমূহের ২০২১ সালে শিক্ষার্থীর সংখ্যা:

ক্রঃ নং	বিদ্যালয়ের নাম	ছাত্র-ছাত্রী ভর্তি সংখ্যা			ঝরে পড়া ছাত্র/ছাত্রীর সংখ্যা			ঝরে পড়ার কারণ
		ছেলে	মেয়ে	মোট	ছেলে	মেয়ে	মোট	
০১	কুমড়ি তালবাড়ীয়া আলিম মাদ্রাসা	১৫১	১৩১	১৮২				
০২	সরুশুনা দাখিল মাদ্রাসা	১০৪	১৭০	২৭৪				
০৩	আলজামেয়াতুল ইসলামিয়া আলিম মাদ্রাসা	২১০	৭৬	২৮৬				
০৪	চাপুলিয়া বাবুসুন্নাত দাখিল মাদ্রাসা	৯৩	৯৯	১৯২				
০৫	নখখালী দাখিল মাদ্রাসা	৭৬	৮৮	১৬৪				
০৬	এসএইচবিআর আলিম মাদ্রাসা	১৩৮	১৩২	২৭০				
০৭	জালালসী নওয়াপাড়া দাখিল মাদ্রাসা	৯৭	১৩১	২২৮				
০৮	ব্রাহ্মণডাঙ্গা দাখিল মাদ্রাসা	৬০	৮০	১৪০				
০৯	লাহুড়িয়া সিনিয়র ফাজিল মাদ্রাসা	১৭২	১৪১	৩১৩				
১০	সোনাদাহ পাচুড়িয়া দাখিল মাদ্রাসা	৭৪	৯৫	১৬৯				
১১	আমাদা দাখিল মাদ্রাসা	১০৮	৮৪	১৯২				
১২	কোটাকোল বায়তুল ফলাহ দাখিল মাদ্রাসা	৭৮	১৪৯	২২৭				
১৩	সুজাপুর এমএম দাখিল মাদ্রাসা	৪৪	১১৯	১৬৩				
		১৪০৫	১৪৯৫	২৯০০				

অত্র উপজেলাধীন মাধ্যমিক ও নিম্ন মাধ্যমিক বিদ্যায়ে ২০২২ সালে শিক্ষার্থীর সংখ্যা:

ক্রঃ নং	বিদ্যালয়ের নাম	ছাত্র-ছাত্রী ভর্তি সংখ্যা			ঝরে পড়া ছাত্র/ছাত্রীর সংখ্যা			ঝরে পড়ার কারণ
		ছেলে	মেয়ে	মোট	ছেলে	মেয়ে	মোট	
০১.	এ,বি,এন,কে মাধ্যমিক বালিকা বিদ্যালয়	-	২৩৩	২৩৩				
০২.	আমাদা মাধ্যমিক বিদ্যালয়	১৭০	৮১	২৫১				
০৩.	আমডাঙ্গা আদর্শ মাধ্যমিক বিদ্যালয়	১০৯	১২৭	২৩৬				
০৪.	বড়দিয়া বহুমুখী মাধ্যমিক বিদ্যালয়	৪০৪	১৪৩	৫৪৭				
০৫.	চাচই ধানাইড় মাধ্যমিক বিদ্যালয়	২৪৭	৩১৯	৫৬৬				
০৬.	চাচই মাধ্যমিক বিদ্যালয়	১১৬	১৬২	২৭৮				
০৭.	চাকুলিয়া নিম্ন- মাধ্যমিক বিদ্যালয়	৯৮	৯২	১৯০				
০৮.	দিঘলিয়া আদর্শ মাধ্যমিক বিদ্যালয়	৬৮৪	৬২১	১৩০৫				
০৯.	হাজী মোফাজ্জল স্মরণী বিদ্যাপীঠ	২৪৬	২৯৯	৫৪৫				
১০.	ইতনা মাধ্যমিক বালিকা বিদ্যালয়	-	২৩১	২৩১				
১১.	ইতনা স্কুল এণ্ড কলেজ	৫৮৪	৩০০	৮৮৪				
১২.	জে,সি,জি মাধ্যমিক বিদ্যালয়	১২৪	১৬৭	২৯১				
১৩.	কে,ডি,আর,কে মাধ্যমিক বিদ্যালয়	২৯৩	২৫৫	৫৪৮				
১৪.	কে,এন,পি নিম্ন- মাধ্যমিক বিদ্যালয়	৭০	৮৯	১৫৯				

১৫.	কে,টি,এম মাধ্যমিক বিদ্যালয়	১৬১	২২৯	৩৯০				
১৬.	কাশিপুর মাধ্যমিক বিদ্যালয়	৪২৮	৪৪৩	৮৭১				
১৭.	এল,এস,জে,এন মাধ্যমিক বিদ্যালয়	২৭৫	২৪২	৫১৭				
১৮.	লাহুড়িয়া আজিজুর রহমান মাধ্যমিক বিদ্যাঃ	৮৮	২৯৪	৩৮২				
১৯.	লাহুড়িয়া এইচ,এ,কে মাধ্যমিক বিদ্যালয়	৪৯৩	৪৪৩	৯৩৬				
২০.	লক্ষীপাশা আদর্শ মাধ্যমিক বিদ্যালয়	৫৯৮	২৫৫	৮৫৩				
২১.	লোহাগড়া লক্ষীপাশা পাঃউঃ বালিকা বিদ্যাঃ	-	৫০৪	৫০৪				
২২.	লোহাগড়া পাইলট উচ্চ বিদ্যালয়	৯৫২	৭৪৪	১৬৯৬				
২৩.	লোহাগড়া মাধ্যমিক বালিকা বিদ্যালয়	-	১২৩	১২৩				
২৪.	এম,কে মিতালী মাধ্যমিক বিদ্যালয়	১৮৪	২৪৮	৪৩২				
২৫.	মাকড়াইল কে,কে,এস ইনষ্টিটিউশন	২৭৬	৩১৭	৫৯৩				
২৬.	মল্লিকপুর ইউনিয়ন মাধ্যমিক বিদ্যালয়	২০০	১৯৮	৩৯৮				
২৭.	মিঠাপুর মাধ্যমিক বিদ্যালয়	২৩৮	২৬৬	৫০৪				
২৮.	মরিচপাশা মাধ্যমিক বিদ্যালয়	৪৬৯	৪১৭	৮৮৬				
২৯.	নলদী বি,এস,এস মাধ্যমিক বিদ্যালয়	২৪৫	২৬০	৫০৫				
৩০.	পাটুড়িয়া মাধ্যমিক বিদ্যালয়	১২২	১৬৩	২৮৫				
৩১.	আর,কে,কে,জনতা মাধ্যমিক বিদ্যালয়	২০২	২৪৪	৪৪৬				
৩২.	স্বরস্বতী একাডেমী	১৮২	২৫৩	৪৩৫				
৩৩.	শালনগর মডার্ন একাডেমী	২০৩	২৩৩	৪৩৬				
৩৪.	শতদল মাধ্যমিক বিদ্যালয়	২২২	২৪০	৪৬২				
৩৫.	শিয়রবর আজিজ আশরাফ নিম্ন মাঃ বিদ্যাঃ	৩৯	৫১	৯০				
		৮৭২২	৯২৮৬	১৮০০৮				

অত্র উপজেলাধীন মাধ্যমিক ও নিম্ন মাধ্যমিক বিদ্যায়ে ২০২২ সালে শিক্ষার্থীর সংখ্যা:

ক্রঃ নং	বিদ্যালয়ের নাম	ছাত্র-ছাত্রী ভর্তি সংখ্যা			বরে পড়া ছাত্র/ছাত্রীর সংখ্যা			বরে পড়ার কারণ
		ছেলে	মেয়ে	মোট	ছেলে	মেয়ে	মোট	
০১.	এ,বি,এন,কে মাধ্যমিক বালিকা বিদ্যালয়	-	২৩৩	২৩৩				
০২.	আমাদা মাধ্যমিক বিদ্যালয়	১৭০	৮১	২৫১				
০৩.	আমডাঙ্গা আদর্শ মাধ্যমিক বিদ্যালয়	১০৯	১২৭	২৩৬				
০৪.	বড়দিয়া বহুমুখী মাধ্যমিক বিদ্যালয়	৪০৪	১৪৩	৫৪৭				

০৫.	চাচই ধানাইড় মাধ্যমিক বিদ্যালয়	২৪৭	৩১৯	৫৬৬				
০৬.	চাচই মাধ্যমিক বিদ্যালয়	১১৬	১৬২	২৭৮				
০৭.	চাকুলিয়া নিম্ন- মাধ্যমিক বিদ্যালয়	৯৮	৯২	১৯০				
০৮.	দিঘলিয়া আদর্শ মাধ্যমিক বিদ্যালয়	৬৮৪	৬২১	১৩০৫				
০৯.	হাজী মোফাজ্জেল স্মরণী বিদ্যাপীঠ	২৪৬	২৯৯	৫৪৫				
১০.	ইতনা মাধ্যমিক বালিকা বিদ্যালয়	-	২৩১	২৩১				
১১.	ইতনা স্কুল এণ্ড কলেজ	৫৮৪	৩০০	৮৮৪				
১২.	জে,সি,জি মাধ্যমিক বিদ্যালয়	১২৪	১৬৭	২৯১				
১৩.	কে,ডি,আর,কে মাধ্যমিক বিদ্যালয়	২৯৩	২৫৫	৫৪৮				
১৪.	কে,এন,পি নিম্ন- মাধ্যমিক বিদ্যালয়	৭০	৮৯	১৫৯				
১৫.	কে,টি,এম মাধ্যমিক বিদ্যালয়	১৬১	২২৯	৩৯০				
১৬.	কাশিপুর মাধ্যমিক বিদ্যালয়	৪২৮	৪৪৩	৮৭১				
১৭.	এল,এস,জে,এন মাধ্যমিক বিদ্যালয়	২৭৫	২৪২	৫১৭				
১৮.	লাহুড়িয়া আজিজুর রহমান মাধ্যমিক বিদ্যা	৮৮	২৯৪	৩৮২				
১৯.	লাহুড়িয়া এইচ,এ,কে মাধ্যমিক বিদ্যালয়	৪৯৩	৪৪৩	৯৩৬				
২০.	লক্ষীপাশা আদর্শ মাধ্যমিক বিদ্যালয়	৫৯৮	২৫৫	৮৫৩				
২১.	লোহাগড়া লক্ষীপাশা পাঃউঃ বালিকা বিদ্যা	-	৫০৪	৫০৪				
২২.	লোহাগড়া পাইলট উচ্চ বিদ্যালয়	৯৫২	৭৪৪	১৬৯৬				
২৩.	লোহাগড়া মাধ্যমিক বালিকা বিদ্যালয়	-	১২৩	১২৩				
২৪.	এম,কে মিতালী মাধ্যমিক বিদ্যালয়	১৮৪	২৪৮	৪৩২				
২৫.	মাকড়াইল কে,কে,এস ইনস্টিটিউশন	২৭৬	৩১৭	৫৯৩				
২৬.	মল্লিকপুর ইউনিয়ন মাধ্যমিক বিদ্যালয়	২০০	১৯৮	৩৯৮				
২৭.	মিঠাপুর মাধ্যমিক বিদ্যালয়	২৩৮	২৬৬	৫০৪				
২৮.	মরিচপাশা মাধ্যমিক বিদ্যালয়	৪৬৯	৪১৭	৮৮৬				
২৯.	নলদী বি,এস,এস মাধ্যমিক বিদ্যালয়	২৪৫	২৬০	৫০৫				
৩০.	পাটুড়িয়া মাধ্যমিক বিদ্যালয়	১২২	১৬৩	২৮৫				
৩১.	আর,কে,কে,জনতা মাধ্যমিক বিদ্যালয়	২০২	২৪৪	৪৪৬				
৩২.	স্বরস্বতী একাডেমী	১৮২	২৫৩	৪৩৫				
৩৩.	শালনগর মডার্ণ একাডেমী	২০৩	২৩৩	৪৩৬				
৩৪.	শতদল মাধ্যমিক বিদ্যালয়	২২২	২৪০	৪৬২				
৩৫.	শিয়রবর আজিজ আশরাফ নিম্ন মাঃ	৩৯	৫১	৯০				

বিদ্যা								
		৮৭২২	৯২৮৬	১৮০০৮				

২.২.১.৮ উপজেলা প্রাথমিক শিক্ষা অফিস

প্রচলিত শিক্ষা ব্যবস্থায় প্রাথমিক শিক্ষা হচ্ছে শিক্ষার মূল ভিত্তি ও সোপান। বিদ্যালয়ে গমনোপযোগী সকল শিশুর জন্য এ শিক্ষা একটি সাংবিধানিক অধিকারও বটে। বিভিন্ন সময়ে এ যাবৎ ‘সবার জন্য শিক্ষা’ কর্মসূচি বাস্তবায়নে ‘মিলেনিয়াম ডেভেলপমেন্ট গোলস’ এবং দারিদ্র বিমোচন কৌশল পত্রের আলোকে সরকারের লক্ষ্য ছিল শিশুদের বিদ্যালয়ে প্রকৃত ভর্তির হার, ঝরেপড়া রোধ, নিয়মিত হাজিরা ও পঞ্চম শ্রেণী পর্যন্ত পাঠ সমাপ্তির হার বৃদ্ধি করা ইত্যাদি।

নিম্নের তথ্যচিত্রে লোহাগড়া উপজেলার বর্তমান অবস্থা, ছাত্র-ছাত্রী ভর্তি, ঝরে পড়ার হার সহ প্রাথমিক শিক্ষা সমাপনী পরীক্ষার ফলাফল দেওয়া হলো। প্রাথমিক শিক্ষা সমাপনী পরীক্ষা- ২০১৪ এর ফলাফল সহ বিভিন্ন তথ্য, সর্বমোট পরীক্ষার্থী- ৫২৯০ জন, পরীক্ষায় অংশগ্রহণ- ৫২২৫ জন, কৃতকার্য হয়েছে- ৫১৯৭ জন, যাহার শতকরা হার- ৯৯.৫%, এবং অকৃতকার্য হয়েছে- ২৫ জন, যাহার শতকরা হার- .৫% এবং পরীক্ষায় অংশগ্রহণ করেনি- ৬৫ জন, যাহার শতকরা হার- ১.২২%।

সমাপনী পরীক্ষা ২০১৪ তে জি.পি.এ- ‘৫’ পেয়েছে- ২৭০ জন, জি.পি.এ- ‘৪’ পেয়েছে ১৩৩৭ জন, জি.পি.এ- ‘৩.৫০’ পেয়েছে- ৯৪১ জন, জি.পি.এ- ‘৩’ পেয়েছে- ৯৮৫ জন, জি.পি.এ- ‘২’ পেয়েছে- ১৩০১ জন, জি.পি.এ- ‘১’ পেয়েছে- ৩৬৩ জন এবং অকৃতকার্য হয়েছে- ২৫ জন।

প্রাথমিক শিক্ষার বর্তমান অবস্থা:

তথ্য	সংখ্যা/কতটি
সরকারী প্রাথমিক বিদ্যালয়	৯৮
রেজিঃ প্রাথমিক বিদ্যালয় বর্তমান নতুন জাতীয়করণকৃত	৬৪
প্রাথমিক বিদ্যালয়ে ভর্তির হার	৯৯.০৭%
প্রাথমিক বিদ্যালয়ে ঝরে পড়ার হার	৩.৪১%

সরকারী প্রাথমিক/রেজিঃ প্রাথমিক বিদ্যালয়ে ভর্তি ও ছাত্র ঝরে পড়ার হার, ২০১৪

ক্রঃ নং	বিদ্যালয়ের নাম	ছাত্র ভর্তি (সংখ্যা)			ঝরে পড়া (সংখ্যা)			ঝরে পড়ার কারণসমূহ
		ছেলে	মেয়ে	মোট	ছেলে	মেয়ে	মোট	
১	নালিয়া সপ্রাবি	১২৪	১১৩	২৩৭	-	-	-	-
২	চাকুলিয়া সপ্রাবি	১০৩	১০১	২০৪	-	-	-	-
৩	মিঠাপুর সপ্রাবি	২০৬	২২৪	৪৩০	-	-	-	-
৪	নলদী সপ্রাবি	১৩৯	১৫০	২৮৯	৫	-	৫	দারিদ্রতা, কর্মমুখিতা
৫	নোয়াপাড়া সপ্রাবি	১৪২	১৭৩	২৩৫	-	-	-	-
৬	গাছবাড়ীয়া সপ্রাবি	৩৯	৩৮	৭৭	১	-	১	দারিদ্রতা
৭	হলদহ সপ্রাবি	৯৫	৯৬	১৯১	-	-	-	-
৮	কামার গ্রাম সপ্রাবি	৫৫	৫৪	১০৯	-	-	-	-
৯	সরসুনা সপ্রাবি	৯০	১০৭	১৯৭	-	-	-	-
১০	কল্যাণপুর সপ্রাবি	১০৭	১০৯	২১৬	১	-	১	দেশান্ধুর গমন
১১	এল দীননাথ পাড়া সপ্রাবি	২২০	১৯৮	৪১৮	-	-	-	-
১২	চারবালিদীয়া সপ্রাবি	১৪৫	১৩৮	২৮৩	-	-	-	-
১৩	এল গোবিন্দপাড়া সপ্রাবি	৭১	৭৩	১৪৪	-	-	-	-
১৪	কে,ঝামারঘোপ সপ্রাবি	১৭৯	১৭৩	৩৫২	৪	-	৪	দেশান্ধুর

ক্রঃ নং	বিদ্যালয়ের নাম	ছাত্র ভর্তি (সংখ্যা)			ঝরে পড়া (সংখ্যা)			ঝরে পড়ার কারণসমূহ
		ছেলে	মেয়ে	মোট	ছেলে	মেয়ে	মোট	
								গমন, প্যারালাইজড, কাজ করে
১৫	৮৫ পাড়া সপ্রাবি	১৮২	২০২	৩৮৪	-	-	-	-
১৬	লাঠউগ্গবিঃ সংলগ্ন সপ্রাবি	২৫০	৩০৫	৫৫৫	-	-	-	-
১৭	এল ডহরপাড়া সপ্রাবি	২৪১	২৪৭	৪৮৮	-	-	-	-
১৮	এগারনলী সপ্রাবি	২২৫	১৯৫	৪২০	-	-	-	-
১৯	মাকড়াইল সপ্রাবি	১২৬	১৪৭	২৭৩	-	-	-	-
২০	মাকড়াইল (দঃ) সপ্রাবি	২০৬	২১৬	৪২২	-	-	-	-
২১	চরশালনগর সপ্রাবি	১৮১	১৫৪	৩৩৪	২	১	৩	মেয়ের বিবাহ, ভ্যান চালায়
২২	শালনগর সপ্রাবি	১৮৮	১৭৫	৩৬৩	-	-	-	-
২৩	পারশালনগর সপ্রাবি	৭২	৭১	১৪৩	-	-	-	-
২৪	মডলভাগ সপ্রাবি	৩৫	২৪	৫৯	-	-	-	-
২৫	শিয়রবর সপ্রাবি	৮৬	৮৪	১৭০	১	-	১	কাজের সন্ধানে ঢাকা গমন
২৬	ডি, বি রঘুনাথপুর সপ্রাবি	৯৮	১১৫	২১৩	-	-	-	-
২৭	বাতাসী সপ্রাবি	৪২	৫৫	৯৭	-	-	-	-
২৮	রামকান্ডপুর সপ্রাবি	১৩০	১২১	২৫১	-	-	-	-
২৯	নোয়াগ্রাম সপ্রাবি	৭৯	৮৩	১৬২	-	-	-	-
৩০	সত্রহাজারী সপ্রাবি	১০৫	১০৫	২১০	-	-	-	-
৩১	দেবী সপ্রাবি	১০৫	১৪৯	২৫৪	-	-	-	-
৩২	দেবী গুলটিয়া সপ্রাবি	৩৭	৫৪	৯১	-	-	-	-
৩৩	হান্দলা সপ্রাবি	৭৯	১০৫	১৮৪	-	-	-	-
৩৪	ব্রাহ্মনডাঙ্গা সপ্রাবি	১০৩	১১৬	২১৯	-	-	-	-
৩৫	রায়গ্রাম সপ্রাবি	১৪০	১৩৪	২৭৪	-	-	-	-
৩৬	আড়পাড়া সপ্রাবি	১৮২	১৬৪	৩৪৬	-	-	-	-
৩৭	কচুবাড়ীয়া সপ্রাবি	১১৮	১০৯	২২৭	-	-	-	-
৩৮	এল, এল গার্লস সপ্রাবি	১৩৭	১৩৮	২৭৫	-	-	-	-
৩৯	আর, এল, পাশা সপ্রাবি	২২৬	২৪৪	৪৭০	-	-	-	-
৪০	বাকা সপ্রাবি	৮৭	৯৪	১৮১	-	-	-	-
৪১	নওয়া পাড়া সপ্রাবি	৯০	৮৯	১৭৯	-	-	-	-
৪২	ঝিকিরা সপ্রাবি	৮৮	৭৬	১৬৪	-	-	-	-
৪৩	আমাদা সপ্রাবি	১৩৭	১৩৯	২৭৬	-	-	-	-
৪৪	বয়রা সপ্রাবি	১৫২	১৫৯	৩১১	-	-	-	-
৪৫	ধোপাদহ সপ্রাবি	৭৮	৯১	১৬৯	-	-	-	-
৪৬	জয়পুর সপ্রাবি	১৫৭	১৩২	২৮৯	-	-	-	-
৪৭	নারায়নদিয়া সপ্রাবি	৬৫	৭৬	১৪১	-	-	-	-
৪৮	মরিচপাশা সপ্রাবি	২৪৪	২৩৬	৪৮০	-	-	-	-
৪৯	চাচই সপ্রাবি	২০৬	২৪৭	৪৫৩	১	২	৩	দারিদ্র্যতা
৫০	চর-আড়িয়া সপ্রাবি	৫৪	৮১	১৩৫	-	-	-	-
৫১	সি, ডি সপ্রাবি	২৮১	২৫৫	৫৩৬	-	-	-	-
৫২	আমডাঙ্গা সপ্রাবি	৮৩	৮২	১৬৫	-	-	-	-

ক্রঃ নং	বিদ্যালয়ের নাম	ছাত্র ভর্তি (সংখ্যা)			ঝরে পড়া (সংখ্যা)			ঝরে পড়ার কারণসমূহ
		ছেলে	মেয়ে	মোট	ছেলে	মেয়ে	মোট	
৫৩	ছাতড়া সপ্রাবি	৫৭	৪৮	১০৫	-	-	-	-
৫৪	কাউড়িখোলা কামঠানা সপ্রাবি	৬৩	৬৮	১৩১	১	-	১	অভিভাবক অসচেতনতা
৫৫	কালনা কামঠানা সপ্রাবি	১৪৩	১৪৬	২৮৯	১	১	২	দারিদ্র্যতা
৫৬	মোচড়া সপ্রাবি	১১৮	১২৪	২৪২	-	-	-	-
৫৭	লোহাগড়া মডেল সপ্রাবি	২৮৩	২৬০	৫৪৩	-	-	-	-
৫৮	কোলা সপ্রাবি	৯৯	১০৪	২০৩	-	-	-	-
৫৯	দিঘলিয়া সপ্রাবি	১৮৬	১৯১	৩৭৭	১	১	২	ছাত্র এলাকা ত্যাগ, অসুস্থতা
৬০	নোয়াগ্রাম সপ্রাবি	১২২	১৩৮	২৬০	-	-	-	-
৬১	সারোল সপ্রাবি	১৭৭	১৯৩	৩৭০	-	-	-	-
৬২	তালবাড়ীয়া সপ্রাবি	১৫৫	১৮৯	৩৪৪	-	-	-	-
৬৩	কুমড়া সপ্রাবি	২২৬	২১৬	৪৪২	২	১	৩	দারিদ্র্যতা
৬৪	লুটিয়া সপ্রাবি	১৫৬	১৪২	২৯৮	-	২	২	বাক প্রতিবন্ধী, বুদ্ধি প্রতিবন্ধী
৬৫	সোনাদহ সপ্রাবি	৫৫	৫৯	১১৪	-	১	১	বাল্য বিবাহ
৬৬	পাচুড়িয়া সপ্রাবি	২০১	২১০	৪১১	-	-	-	-
৬৭	ডি, পাচুড়িয়া সপ্রাবি	৫৬	৬৫	১২১	-	-	-	-
৬৮	যোগিয়া সপ্রাবি	৭৬	৬২	১৩৮	-	-	-	-
৬৯	চরমলি- কপুর সপ্রাবি	১৫৯	১৪৭	৩০৬	-	-	-	-
৭০	পারমলি- কপুর সপ্রাবি	১৪৩	২০১	৩৪৪	-	-	-	-
৭১	কুন্দশী সপ্রাবি	১২৯	১২২	২৫১	-	-	-	-
৭২	কে, মঙ্গলহাটা সপ্রাবি	৮৭	৯২	১৭৯	-	-	-	-
৭৩	করফা সপ্রাবি	৬৪	৭৩	১৩৭	-	-	-	-
৭৪	মহিশাহ পাড়া সপ্রাবি	৬৭	৬৩	১৩০	-	-	-	-
৭৫	চরকোটাকোল সপ্রাবি	২৯৮	২৯৫	৫৯৩	-	-	-	-
৭৬	ঘাঘা সপ্রাবি	৭৬	৯১	১৬৭	-	-	-	-
৭৭	ধলইতলা সপ্রাবি	৮১	১০৩	১৮৪	-	৩	৩	দারিদ্র্যতা
৭৮	টি, করগাতী সপ্রাবি	১৩৮	১৭২	৩১০	৩	১	৪	দারিদ্র্যতা
৭৯	বড়দিয়া সপ্রাবি	১৬৬	১৬৩	৩২৮	-	-	-	-
৮০	এম, চাপুলিয়া সপ্রাবি	৮০	৮৬	১৬৬	-	-	-	-
৮১	এম, মাটিয়াডাঙ্গা সপ্রাবি	৮৫	৮০	১৬৫	-	-	-	-
৮২	ইতনা সপ্রাবি	২০৮	২৫৯	৪৬৭	-	-	-	-
৮৩	দৌলতপুর সপ্রাবি	২৭১	৩১৮	৫৮৯	-	-	-	-
৮৪	কুমারডাঙ্গা সপ্রাবি	২৭১	২২৯	৫০০	-	-	-	-
৮৫	চরদৌলতপুর সপ্রাবি	১৮৫	১৯৩	৩৭৮	-	-	-	-
৮৬	পি, এল চর সপ্রাবি	৮৭	৮৬	১৭৩	-	-	-	-
৮৭	পি, চর সুচাইল সপ্রাবি	৬৯	৮৩	১৫২	-	-	-	-
৮৮	চর পাচাইল সপ্রাবি	১১১	৯৯	২১০	-	-	-	-
৮৯	কাশিপুর সপ্রাবি	২৫২	২৭৮	৫৩০	-	-	-	-
৯০	শাহাবাজপুর সপ্রাবি	১০৬	৬৬	২৭২	-	-	-	-
৯১	বাহিরপাড়া সপ্রাবি	১২৩	১৪৯	২৭২	-	-	-	-

ক্রঃ নং	বিদ্যালয়ের নাম	ছাত্র ভর্তি (সংখ্যা)			ঝরে পড়া (সংখ্যা)			ঝরে পড়ার কারণসমূহ
		হেলে	মেয়ে	মোট	হেলে	মেয়ে	মোট	
৯২	চালিঘাট সপ্রাবি	৭৫	৫৮	১৩৩	-	-	-	-
৯৩	গন্ডব সপ্রাবি	৮৩	১০৬	১৮৯	-	-	-	-
৯৪	গিলাতলা সপ্রাবি	৯৩	১০৩	১৯৬	-	-	-	-
৯৫	টি, চর কালনা সপ্রাবি	৯৬	১১৯	২১৫	-	-	-	-
৯৬	রাজাপুর সপ্রাবি	১৪৯	১৫৪	৩০৩	-	-	-	-
৯৭	বসুপটি সপ্রাবি	১৬২	১৫০	৩১২	-	-	-	-
৯৮	ভাটুদহ সপ্রাবি	৮৭	৬৮	১৫৫	-	-	-	-

রেজিঃ প্রাথমিক বিদ্যালয়ে ভর্তি ও ছাত্র ঝরে পড়ার হার, ২০২২

ক্রঃ নং	বিদ্যালয়ের নাম	ছাত্র ভর্তি (সংখ্যা)			ঝরে পড়া (সংখ্যা)			ঝরে পড়ার কারণসমূহ
		হেলে	মেয়ে	মোট	হেলে	মেয়ে	মোট	
১	চরমঙ্গলপুর সপ্রাবি	১৫৭	৭৭	২৩৪	-	-	-	-
২	কালচাঁদপুর সপ্রাবি	৮৮	৮৩	১৭১	-	-	-	-
৩	পালপাড়া সপ্রাবি	৭৮	৫৯	১৩৭	-	-	-	-
৪	ডিগ্রিচর সপ্রাবি	১২৯	১৪৭	২৭৬	-	-	-	-
৫	ধানাইড় সপ্রাবি	৭২	৮৬	১৫৮	-	-	-	-
৬	পাংখারচর সপ্রাবি	১১৬	১৩৪	২৫০	-	-	-	-
৭	মাইট কুমড়া মিতালী সপ্রাবি	১২১	১৩৫	২৫৬	-	-	-	-
৮	চরবগজুড়ি সপ্রাবি	৮৪	১০২	১৮৬	-	-	-	-
৯	মলি- কপুর সপ্রাবি	৫৭	৭৯	১৩৬	-	-	-	-
১০	উদয়ন সপ্রাবি	১৬৩	১৬৬	৩২৯	-	-	-	-
১১	পারলংকারচর সপ্রাবি	১০৩	১০৬	২০৯	-	১	১	স্বপরিবারে ঢাকা গমন
১২	ব্রহ্মাণী নগরসপ্রাবি	৬৪	৬০	১২৪	-	-	-	-
১৩	লাহুড়িয়া আজিজুর রহমান বালিকা বিঃসংলগ্ন সপ্রাবি	৯৭	১০৭	২০৪	-	-	-	-
১৪	নওয়াখোলা সপ্রাবি	৮০	৭৭	১৫৭	-	-	-	-
১৫	নাওরা সপ্রাবি	৬০	৬২	১২২	-	-	-	-
১৬	টিকের ডাঙ্গা সপ্রাবি	১০০	১০৬	২০৬	-	-	-	-
১৭	শামুকখোলা সপ্রাবি	৮৪	৭৮	১৬২	-	-	-	-
১৮	বাটিকাবাড়ী সপ্রাবি	৮৭	৯৪	১৮১	-	-	-	-
১৯	তেতুলিয়া সপ্রাবি	৫২	৬৫	১১৭	-	-	-	-
২০	বলা ডাংগা সপ্রাবি	৮৮	৮৫	১৭৩	-	-	-	-
২১	চরসরসুনা সপ্রাবি	৫৩	৬৭	১২০	-	-	-	-
২২	আল্‌ডুইল সপ্রাবি	৭৭	৮৭	১৬৪	১	-	১	অভিভাবক অসচেতনতা
২৩	পার-পাংখারচর সপ্রাবি	১৩৯	১৪১	২৮০	-	-	-	-
২৪	আবেদিয়া সপ্রাবি	৯০	৯২	১৮২	-	-	-	-
২৫	পারচালিঘাট সপ্রাবি	৬৯	৬২	১৩১	-	-	-	-
২৬	লাহুড়িয়া পশ্চিম পাড়া সপ্রাবি	১০৬	১০৮	২১৪	-	-	-	-
২৭	মাইগ্রাম চর দিঘলিয়া সপ্রাবি	১০৪	১০২	২০৬	-	-	-	-
২৮	কলাগাছি কাঞ্চনপুর সপ্রাবি	৬৪	৬৬	১৩০	-	-	-	-

ক্রঃ নং	বিদ্যালয়ের নাম	ছাত্র ভর্তি (সংখ্যা)			ঝরে পড়া (সংখ্যা)			ঝরে পড়ার কারণসমূহ
		ছেলে	মেয়ে	মোট	ছেলে	মেয়ে	মোট	
২৯	আকড়াবাড়ী চর দিঘলিয়া সপ্রাবি	৭৪	৯৪	১৬৮	-	-	-	-
৩০	পূর্ব চাচই সপ্রাবি	৭৩	৭৭	১৫০	-	-	-	-
৩১	বারই পাড়া সপ্রাবি	৫৯	৬৮	১২৭	-	-	-	-
৩২	মল্লিকপুর উচ্চ বিঃ সংলগ্ন সপ্রাবি	৬৩	৭২	১৩৫	-	-	-	-
৩৩	পার-আমডাঙ্গা সপ্রাবি	১০৬	৯৬	২০২	-	-	-	-
৩৪	গোবিন্দপুর সপ্রাবি	৫২	৩০	৮২	১	-	১	দারিদ্র্যতা
৩৫	ঈশানগাতী সপ্রাবি	১০৯	৮৬	১৯৫	-	-	-	-
৩৬	লাহড়িয়া হেচলাগাতি সপ্রাবি	১২১	১১৫	২৩৬	-	-	-	-
৩৭	শালবরাত সপ্রাবি	১৫৮	১৪৪	৩০২	-	-	-	-
৩৮	চর-করফা ধর্মদেবপাড়া সপ্রাবি	৬৪	৬৫	১২৯	-	-	-	-
৩৯	ইসলামপুর আদর্শ সপ্রাবি	২৮	২৭	৫৫	১	-	১	দারিদ্র্যতা
৪০	পশ্চিম কুমড়ী সপ্রাবি	১২৮	১৭২	২৯০	-	-	-	-
৪১	উলা সপ্রাবি	৮৭	৯৯	১৮৬	-	-	-	-
৪২	দোয়া মলি- কপুর সপ্রাবি							
৪৩	চর-শামুকখোলা সপ্রাবি	৭৮	৭২	১৫০	-	-	-	-
৪৪	গোপালপুর সপ্রাবি	৫৬	৪০	৯৬	-	-	-	-
৪৫	চররামকান্ডপুর সপ্রাবি	১০১	১০৩	২০৪	-	-	-	-
৪৬	দড়ি মিঠাপুর সপ্রাবি	৭৬	৬৮	১৪৪	-	-	-	-
৪৭	সারলিয়া সপ্রাবি	১১২	১০৭	২১৯	-	-	-	-
৪৮	সুলাটিয়া কাউলিডাংগা সপ্রাবি	৩৯	৪৯	৮৮	-	-	-	-
৪৯	আপড়ইল আমডাংগা নতুন পাড়া সপ্রাবি	৫৫	৫১	১০৬	-	-	-	-
৫০	মতিনগর সেবা সংঘ সপ্রাবি	৪৯	৫৪	১০৩	-	-	-	-
৫১	শেখ পাড়া বাতাসী সপ্রাবি	১০৫	৯৭	২০২	-	-	-	-
৫২	পূর্ব দিঘলিয়া আকড়াবাড়ী সপ্রাবি	৮৬	১০৭	১৯৩	-	-	-	-
৫৩	লাহড়িয়া ছায়মানারচর সপ্রাবি	৮০	৭৩	১৫৩	-	-	-	-
৫৪	মঠবাড়ীয়া সপ্রাবি	৫২	৫৫	১০৭	-	-	-	-
৫৫	আজমপুর কমিউনিটি সপ্রাবি	৫৬	৫৯	১১৫	-	-	-	-
৫৬	খলিশাখালী সপ্রাবি	৫৬	৮৩	১৩৯	-	-	-	-
৫৭	এস,পি,এল সপ্রাবি	১৩৩	১৫৪	২৮৭	-	-	-	-
৫৮	লাহড়িয়া তেতুলবাড়ীয়া সপ্রাবি	৮২	৭৮	১৬০	-	-	-	-
৫৯	লাহড়িয়া কচুবাড়ীয়া সপ্রাবি	৫৯	৬৭	১২৬	-	-	-	-
৬০	লাহড়িয়া নতুন পাড়া সপ্রাবি	৯৮	১০০	১৯৮	-	-	-	-
৬১	কাশিপুর সপ্রাবি	৮৫	৮৭	১৭২	-	-	-	-
৬২	করফা মহিশাহপাড়া সপ্রাবি	৭১	৬৯	১৪০	-	-	-	-
৬৩	সিংগামশাঘুনী বেসরকারী প্রাঃ বিঃ	৮৮	৮৩	১৭১	-	-	-	-
৬৪	কুচিয়াবাড়ী বেসরকারী প্রাঃ বিঃ	১০৮	৬৬	১৭৪	-	-	-	-

ক্রঃ নং	বিদ্যালয়ের নাম	ছাত্র ভর্তি (সংখ্যা)			ঝরে পড়া (সংখ্যা)			ঝরে পড়ার কারণসমূহ
		হেলে	মেয়ে	মোট	হেলে	মেয়ে	মোট	
								-

২.২.১.৯ উপজেলা প্রকল্প বাস্তবায়ন অফিস, লোহাগড়া, নড়াইল।

উপজেলা প্রকল্প বাস্তবায়ন অফিসের ২০২০-২১ অর্থ বছরে উন্নয়ন মূলক কর্মকাণ্ডের বর্ণনা নিম্নরূপ:

টি আর:

ক্রঃ নং	খাত সমূহ	প্রাপ্ত বরাদ্দ মে.টন/টাকা	ব্যয়িত বরাদ্দ মে.টন/টাকা	প্রকল্প সংখ্যা
০১	টি আর বিশেষ ১ম পর্যায়	২৫১.০০০	১৮১.০০০	১৬৫
০২	টি আর বিশেষ ২য় পর্যায়	২৫৭.০০০	২৫৭.০০০	১৮২
০৩	টি আর বিশেষ ৩য় পর্যায়	১০৪.০০০	১০৪.০০০	৬৪
০৪	টি আর সাধারণ ১ম পর্যায়	১২৭.৭৪৩৮	১২৭.৭৪৩৮	৬৬
০৫	টি আর সাধারণ ২য় পর্যায়	১২৭.৭৪৩৮	১২৭.৭৪৩৮	৫৫
০৬	টি আর পৌরসভা ১ম পর্যায়	১৪.৬৯২৭	১৪.৬৯২৭	১৪
০৭	টি আর পৌরসভা ২য় পর্যায়	১৪.৬৯২৭	১৪.৬৯২৭	১৩
০৮	জেলা প্রশাসক কর্তৃক	২৬.০০০	২৬.০০০	১১
	মোট	৯২২.৮৭৩	৮৫২.৮৭৩	৫৭০

কাবিখা:

ক্রঃ নং	খাত সমূহ	প্রাপ্ত বরাদ্দ মে.টন/টাকা	ব্যয়িত বরাদ্দ মে.টন/টাকা	প্রকল্প সংখ্যা
০১	কাবিখা বিশেষ ১ম পর্যায়	২৯৫.০০০	২৯৫.০০০	২৩
০২	কাবিটা বিশেষ ২য় পর্যায়	৩৫,৬২,৫০০/-	৩৫,৬২,৫০০/-	২৩
০৩	কাবিটা বিশেষ অবশিষ্ট	৯,৩৭,৫০০/-	৯,৩৭,৫০০/-	০৬
০৪	কাবিখা সাধারণ ১ম পর্যায়	১৩৪.৩০৬৯	১৩৪.৩০৬৯	১৫
০৫	কাবিটা সাধারণ ২য় পর্যায়	৩০,৯২,৭৮১.৭৫	৩০,৯২,৭৮১.৭৫	১৪
০৬	কাবিটা অবশিষ্ট	১০,৩০,৯২৭.২৫	১০,৩০,৯২৭.২৫	০৬
০৭	কাবিটা জেলা প্রশাসক কর্তৃক	৩,৫০,০০০/-	৩,৫০,০০০/-	০১
	মোট	মে.টন টাকা	মে.টন টাকা	৮৮

অতিদরিদ্রদের জন্য কর্মসংস্থান কর্মসূচী:

ক্রঃ নং	খাত সমূহ	প্রাপ্ত বরাদ্দ টাকা	ব্যয়িত বরাদ্দ টাকা	প্রকল্প সংখ্যা
০১	অতিদরিদ্রদের জন্য কর্মসংস্থান ১ম পর্যায়	৩,২২,৬১,১২৩/-	৩,২২,৬১,১২৩/-	৯৭
০২	অতিদরিদ্রদের জন্য কর্মসংস্থান ২য় পর্যায়	৩,২২,৯৬,১৯৭/-	৩,২২,৯৬,১৯৭/-	৯৪

ভি জি এফ:

ক্রঃ নং	খাত সমূহ	প্রাপ্ত বরাদ্দ মে.টন	ব্যয়িত বরাদ্দ মে.টন	কার্ড সংখ্যা
০১	ভিজিএফ ১ম পর্যায়	১৯২.০২	১৯২.০২	১৯২০২

০২	ভিজিএফ ২য় পর্যায়	১৯২.০২	১৯২.০২	১৯২০২
	মোট	৩৮৪.০৪	৩৮৪.০৪	৩৮৪০৪

ব্রীজ/ কালভার্ট নির্মাণ:

ক্রঃ নং	খাত সমূহ	প্রাপ্ত বরাদ্দ টাকা	ব্যয়িত বরাদ্দ টাকা	প্রকল্প সংখ্যা
০১	ব্রীজ / কালভার্ট	৬১,৫০,০০০/-	৬১,৪৯,৯১৪/-	১০

চেউটিন:

ক্রঃ নং	খাত সমূহ	প্রাপ্ত বরাদ্দ টাকা	ব্যয়িত বরাদ্দ টাকা	উপকার ভোগী সংখ্যা
০১	চেউটিন	৬৮ বাউন্ডিল ও ২,০৪,০০০/- টাকা	৬৮ বাউন্ডিল ও ২,০৪,০০০/- টাকা	৬০ জন

কম্বল:

ক্রঃ নং	খাত সমূহ	প্রাপ্ত বরাদ্দ	ব্যয়িত বরাদ্দ	বিতরণ
০১	কম্বল	১৮১৬ টি কম্বল	১৮১৬ টি কম্বল	১৮১৬ টি কম্বল

জি আর:

ক্রঃ নং	খাত সমূহ	প্রাপ্ত বরাদ্দ মেঃটন	ব্যয়িত বরাদ্দ মেঃটন	বিতরণ
০১	জি আর	১৯৭.০৯০	১৯৭.০৯০	১৯৭.০৯০

উপজেলা দুর্যোগ ব্যবস্থাপনা শাখা ২০১৪-১৫ অর্থ বছরে উন্নয়ন মূলক কর্মকান্ডের বর্ণনা নিম্নরূপ:

টি আর:

ক্রঃ নং	খাত সমূহ	প্রাপ্ত বরাদ্দ মেঃটন/টাকা	ব্যয়িত বরাদ্দ মেঃটন/টাকা	প্রকল্প সংখ্যা
০১	টি আর বিশেষ ১ম পর্যায়	২২৭.০০০	২২৭.০০০	১৬১

কাবিখা:

ক্রঃ নং	খাত সমূহ	প্রাপ্ত বরাদ্দ মেঃটন/টাকা	ব্যয়িত বরাদ্দ মেঃটন/টাকা	প্রকল্প সংখ্যা
০১	কাবিখা বিশেষ ১ম পর্যায়	২১৬.০০০	২১৬.০০০	২৫

অতিদরিদ্রদের জন্য কর্মসংস্থান কর্মসূচী:

ক্রঃ নং	খাত সমূহ	প্রাপ্ত বরাদ্দ টাকা	ব্যয়িত বরাদ্দ টাকা	প্রকল্প সংখ্যা
০১	অতিদরিদ্রদের জন্য কর্মসংস্থান ১ম পর্যায়	৭৮,৪৫,৪৯৬/-	৭৭,৬২,০৯৬/-	□ □ □

ভি জি এফ:

ক্রঃ নং	খাত সমূহ	প্রাপ্ত বরাদ্দ মেঃটন	ব্যয়িত বরাদ্দ মেঃটন	কার্ড সংখ্যা
০১	ভিজিএফ ১ম পর্যায়	৩৯৮.০১০	৩৯৮.০১০	৩৯৮০১

ব্রীজ/ কালভার্ট নির্মাণ:

ক্রঃ নং	খাত সমূহ	প্রাপ্ত বরাদ্দ টাকা	ব্যয়িত বরাদ্দ টাকা	প্রকল্প সংখ্যা
০১	ব্রীজ / কালভার্ট	৭১,০০,০০০/-	৭১,০০,০০০/-	১৪ □ □

চেউটিন

ক্রঃ নং	খাত সমূহ	প্রাপ্ত বরাদ্দ টাকা	ব্যয়িত বরাদ্দ টাকা	পরিবারের সংখ্যা
---------	----------	---------------------	---------------------	--------------------

০১	ঢেউটিন	৫৬ বাড়িল ও ১,৬৮,০০০ টাকা	৫৬ বাড়িল ও ১,৬৮,০০০ টাকা	৩৯টি পরিবার
----	--------	---------------------------	---------------------------	-------------

জি আর:

ক্রঃ নং	খাত সমূহ	প্রাপ্ত বরাদ্দ মে.টন	ব্যয়িত বরাদ্দ মে.টন	বিতরণ
০১	জি আর	৫৯৮.১০০	৫৯৮.১০০	৩৪২টি প্রতিষ্ঠান

কম্বল:

ক্রঃ নং	খাত সমূহ	প্রাপ্ত বরাদ্দ	ব্যয়িত বরাদ্দ	বিতরণ
০১	কম্বল	১৮১৬ টি কম্বল	১৮১৬ টি কম্বল	১৮১৬ টি কম্বল

কৃষি বিভাগ:

২.২.১.১০ উপজেলা কৃষি অফিস, লোহাগড়া, নড়াইল।

১। উপজেলার আয়তন সংক্রান্ত:

*উপজেলার মোট আয়তন	: ২৮৪.৮০ বর্গ কিলোমিটার (২৮৪৮০ হেক্টর)
*উপজেলার মোট আবাদী জমি	: ২২৪৩৮ (হেঃ)
*উপজেলার মোট অনাবাদী জমি	: ৬০৬৬ (হেঃ)
(ক) স্থায়ী বাগান(আম, কাঠাল, লিচু, নারিকেল, সুপারী, বাশবাগান) ইত্যাদি	: ৯১৬ (হেঃ)
(খ) বসতবাড়ী, রাস্তাঘাট, স্কুল কলেজ, মসজিদ, মন্দির ইত্যাদি	: ৫২২ (হেঃ)
(গ) জলাশায়	: ১৭৬৯ (হেঃ)

২। উপজেলার ইউনিয়নের সংখ্যা

*পৌরসভার সংখ্যা	: ১টি।
*ব- কের সংখ্যা	: ২৭টি।
*মৌজার সংখ্যা	: ১৪৯ টি।
*গ্রামের সংখ্যা	: ২৩৫টি।
*ফিয়াকের সংখ্যা	: ১৩ টি।

৩। উপজেলার মোট পরিবারের সংখ্যা

(ক) কৃষি পরিবারের সংখ্যা	: ৩৫,০১০ টি।
(খ) বহিরভূত পরিবারের সংখ্যা	: ১৩,৭১৯টি।
(গ) নদীর সংখ্যা	: ২টি (মধুমতি ও নবগঙ্গা)।

৪। উপজেলার মোট লোক সংখ্যা:

* পুরুষ	: ১,০৯,৪৫০ জন
* মহিলা	: ১,১৯,১৪৪ জন
* মোট	: ২,২৮,৫৯৪ জন (২০১১ আদমশুমারী মতে)।

৫। কৃষি পরিবারের শ্রেণী বিভাগ:

* ভূমিহীন চাষী (০.০২ হেঃ জমি)	: ৩,৭৮৫ জন।
* প্রান্তিক চাষী (০.০২-০.২)হেক্টর	: ৯,২৫৭ জন
* ক্ষুদ্র চাষী (০.২-১.০) হেক্টর	: ১৫,৪৪০ জন
* মাঝারী চাষী (১.০-৩.০) হেক্টর	: ৫,১৩৩ জন
* বড় চাষী (৩.০ হেঃ এর বেশি)	: ১,৩৯৫ জন
* মোট	: ৩৫,০১০ জন

৬। মাথাপিছু জমির পরিমাণ

: ০.৬৪১ হেক্টর

৭। খাদ্য পরিস্থিতি:

* বর্তমান মোট জন সংখ্যা	: ২,৩৮,১১৯ জন (প্রতি বছর ১.৩৭% বৃদ্ধি হারে)।
* মোট খাদ্য চাহিদা	: ৪২,৩২৭ মেগটন
* মোট খাদ্য উৎপাদন	: ৪৬,৯০১ মেগটন
* মোট খাদ্য উদ্বৃত্ত	: ৪৫৭৪ মেগটন

৮। ভূমির প্রকৃতি:

* উচু জমি	: ৫,৮৪৩ হেক্টর
* মাঝারী উচু জমি	: ৯,০০৩ হেক্টর
* নিচু জমি	: ২,১৩৪ হেক্টর
* মাঝারী নিচু জমি	: ৫,৪৫৮ হেক্টর
* মোট =	: ২২,৪৩৮ হেক্টর

৯। বুনট অনুযায়ী মাটির প্রকৃতি:

* এটেল মাটি	: ১০,৫৪৩ হেক্টর
* এটেল দোয়াশ মাটি	: ১,৪৩৯ হেক্টর
* দোয়াশ মাটি	: ৮,৬৫০ হেক্টর
* বেলে দোয়াশ মাটি	: ১,২৭৫ হেক্টর
* বেলে মাটি	: ৫৩১ হেক্টর
* মোট =	: ২২,৪৩৮ হেক্টর

১০। জমির ব্যবহার ভিত্তিক শ্রেণী:

* এক ফসলী জমি ২,৫৮৪ X ১	: ২,৫৮৪ হেক্টর
* দুই ফসলী জমি ১৩,২১৪ X ২	: ২৬,৪২৮ হেক্টর
* তিন ফসলী জমি ৬,৬৪০ X ৩	: ১৯,৯২০ হেক্টর
* চার ফসলী জমি	: নাই
নীট আবাদী জমি	: ২২,৪৩৮ হেক্টর
মোট ফসলী জমি	: ৪৮,৯৩২ হেক্টর
উপজেলার ফসলের নিবিড়তা	: ২১৮%।

১১। উপজেলার প্রধান প্রধান ফসল ও জমির পরিমাণ:

ক্রমিক নং	ফসলের নাম	জমির পরিমাণ (হেক্টর)	মন্তব্য
১	আউশ	১৮৫৫	
২	পাট	১১২৫০	
৩	বোনা আমন	৩৫২৫	
৪	শাক সজী (রবি ৭১০+খরিপ-১=৬৫০+খরিপ-২=৬৫০)	২০১০	
৫	রোপা আমন	৭৫২৫	
৬	বোরো	৬৯৭০	
৭	গম	২১৩০	
৮	সরিষা	২৭৫০	
৯	আলু	-	
১০	ভুট্টা	০.৫	
১১	মসুর	৩৭৬৭	
১২	মুগ	৪৫	
১৩	কলা (তিন মৌসুমে)	৪৫	
১৪	পান (তিন মৌসুমে)	৪৬	
১৫	আখ (তিন মৌসুমে)	১৪০	
১৬	ফুল	১	
১৭	তিল	৬০৫	
১৮	খেসারি	৪৩৩৫	
১৯	পেয়াজ	৩৪০	
২০	রসুন	৪৫	
২১	মরিচ	৯৫	
২২	হলুদ	৭৫	
২৩	ধনিয়া	৩৫৫	
২৪	কালজিরা	২৫	
২৫	মটর	১৮০	
২৬	তিসি	২৮০	
২৭	অন্যান্য (মাস,গর্জন তিল,বাসী, চিনাবাদাম ইত্যাদি)	৫৩৮	
	মোট ফসলী জমি	= ৪৮৯৩২ (হেক্টর)	

১২। এইজেড নং : ১২,১৪

১৩। পিএইচ মান : ৬.৫-৮

১৪। উপজেলার প্রধান প্রধান ফসলের শস্য বিন্যাস:

ক্রঃ নং	রবি	খরিপ-১	খরিপ-২	শতকরা হার	জমির পরিমাণ(হেক্টর)
১	বোরো	বোনা আমন	বোনা আমন	১৩.১২ %	২৯৪৪
২	বোরো	পতিত	রোপা আমন	১২.৯০ %	২৮৮৮
৩	ডাল জাতীয়	পাট	পতিত	১০.০০ %	২২২৩
৪	ডাল জাতীয়	বোনা আমন	বোনা আমন	৯.৮০ %	২১৮১
৫	ডাল জাতীয়	পাট	রোপা আমন	৯.৫৬ %	২১২৫

৬	তেল জাতীয়	পাট	রোপা আমন	৯.২৪ %	২০৫৫
৭	ডাল জাতীয়	পাট	বোনা আমন	৫.৯৬ %	১৩২৫
৮	বোরো	পতিত	পতিত	৫.৪০ %	১২০০
৯	গম	পাট	রোপা আমন	৫.৩৮ %	১১৯৬
১০	ডাল জাতীয়	মিশ্র আউশ আমন	মিশ্র আউশ আমন	২.৯৩ %	৬৫২
১১	বোরো	পাট	পতিত	২.৭৬ %	৬১৪
১২	ডাল জাতীয়	বোনা আউশ	পতিত	১.৬২ %	৩৬১
১৩	মসলা জাতীয়	পাট	পতিত	১.৫০ %	৩৩৪
১৪	বোরো	রোপা আউশ	পতিত	১.৪৮ %	৩২৯
১৫	মসলা জাতীয়	পাট	রোপা আমন	১.২৩ %	২৭৫
১৬	ডাল জাতীয়	পতিত	রোপা আমন	১.২১ %	২৭০
১৭	ডাল জাতীয়	আউশ/পাট	রোপা আমন	১.১২ %	২৫০
১৮	তেল জাতীয়	মিশ্র আউশ আমন	মিশ্র আউশ আমন	১.০৭ %	২৩৯
১৯	শাকসবজি	পাট	পতিত	০.৮৯ %	১৯৮
২০	বোরো	আউশ	রোপা আমন	০.৮৩ %	১৮৫
২১	শাকসবজি	শাকসবজি	শাকসবজি	০.৮০ %	১৭৮
২২	পান	পান	পান	০.২১ %	৪৬
২৩	আখ	আখ	আখ	০.৪৩ %	৯৫
২৪	বাদাম	বাদাম	বাদাম	০.৪৩ %	৯৫
২৫	অন্যান্য			০.৮০ %	১৮০
মোট=				১০০ %	২২৪৩৮

১৫। সেচ ব্যবস্থাপনা:

** গভীর নলকূপ:

বিদ্যুৎ: নাই
ডিজেল: নাই
মোট = নাই

** অগভীর নলকূপ:

বিদ্যুৎ: ৬৫ টি
ডিজেল: ৩৯৪২ টি
মোট = ৪০০৭ টি

**এলএলপি নলকূপ:

বিদ্যুৎ: ১৭ টি
ডিজেল: ৭৭ টি
মোট = ৯৪ টি

১৬। সেচকৃত জমি

: ২২৪৩৮ হেক্টর
সেচকৃত জমি (৫৭ %)

১৭। সেচের উৎস

: ভূ-গর্ভস্থ পানি (৫৬ %)

১৮। রাসায়নিক সার

: নাই

১৯। বিসিআইসি সার ডিলারের সংখ্যা

: ১৩ জন

২০। খুচরা সার বিক্রেতার সংখ্যা

: ৮১ জন

বর্তমানে খুচরা সার বিক্রেতা বহাল রয়েছে

: ৮১ জন

অন-অনুমোদিত খুচরা সার বিক্রেতার সংখ্যা : নাই

২১। পাইকারী কীটনাশক ডিলারের সংখ্যা

: ০৩ জন

খুচরা কীটনাশক বিক্রেতার সংখ্যা

: ৮৮ জন

২২। আইপিএম ক্লাব এর সংখ্যা:

লক্ষ্যমাত্রা

: ১১১ টি (প্রতি ব- কে ০৩ টি)

অর্জিত

: ৫৫ টি

অনুদান প্রাপ্ত ক্লাবের সংখ্যা

: ১৭ টি

২৩। খামার যান্ত্রিকীকরণ তথ্যাদি:

	ক. ট্রাকটর-এর সংখ্যা	: ১৯টি
	খ. পাওয়ার টিলারের সংখ্যা	: ৬২১টি
	গ. ধান/গম/মসুর মাড়াই যন্ত্রের সংখ্যা	: ৫ টি
	ঘ. প্যাডেল থ্রেসার এর সংখ্যা	: ৫৫৩০ টি
*	ঙ. পাওয়ার স্প্রে মেশিন এর সংখ্যা	: ২ টি
	চ. হ্যান্ড স্প্রে মেশিনের সংখ্যা	: নাই
	ছ. ফুট পাম্প স্প্রে মেশিনের সংখ্যা	: ২ টি
*	জ. ভূদ্রা মাড়াই যন্ত্র	: নাই
*	ঝ. বীজ বপন যন্ত্র	: নাই
	ঞ. গুটি ইউরিয়া রোপন যন্ত্র	: নাই
*	ট.এলসিসি এর সংখ্যা	: ৯৮৪ টি
	ঠ. দেশী লাঙ্গল এর সংখ্যা	: ৭৫৫ টি
	ড. গরুর গাড়ী এর সংখ্যা	: ২৮৫ টি

২৪। জনবলের বিবরণ:

ক্রঃ নং	কর্মকর্তা / কর্মচারীদের মঞ্জুরীকৃত পদের নাম	মঞ্জুরীকৃত পদের সংখ্যা	কর্মরত পদের সংখ্যা	শূন্য পদের সংখ্যা
১	উপজেলা কৃষি অফিসার	১	১	-
২	অতিরিক্ত কৃষি অফিসার	১	-	১
৩	কৃষি সম্প্রসারণ অফিসার	২	১	১
৪	সহকারী কৃষি সম্প্রসারণ অফিসার	১	১	-
৫	উপ-সহকারী উদ্ভিদ সংরক্ষণ অফিসার	১	১	-
৬	উপ-সহকারী কৃষি অফিসার	৩৭	২৭	১০
৭	উচ্চমান সহকারী তথা হিসাব রক্ষক	১	১	-
৮	অফিস সহকারী কাম-কম্পিউটার মুদ্রাক্ষরিক	২	২	-
৯	স্প্রেয়ার ম্যাকানিক	১	১	-
১০	মোকাদ্দম	২	২	-
১১	অফিস সহায়ক	১	-	১
১২	গার্ড	২	১	১
১৩	ঝাড়ুদার	১	-	১
সর্বমোট		৫৩	৩৮	১৫

প্রতিটি উপজেলায় একটি করে উপজেলা কৃষি অফিস রয়েছে। এই অফিস কৃষি মন্ত্রণালয়ের আওতাধীন কৃষি সম্প্রসারণ অধিদপ্তরের সংশ্লিষ্ট জেলা পর্যায়ে উপ-পরিচালক এবং অঞ্চলের অতিরিক্ত পরিচালকের অধীন পরিচালিত।

দপ্তর প্রধানের পদবী : উপজেলা কৃষি অফিসার।

কার্যক্রম : কৃষি সম্প্রসারণ অধিদপ্তরের একটি মিশন রয়েছে। কৃষি সম্প্রসারণ অধিদপ্তরের দায়িত্ব হলো সকল শ্রেণীর চাষীদেরকে তাদের চাহিদা ভিত্তিক ফলপ্রসূ ও কার্যকর সম্প্রসারণ সেবা প্রদান করা যাতে তারা তাদের সম্পদের সর্বোত্তর ব্যবহার করে স্থায়ী কৃষি ও আর্থ-সামাজিক উন্নয়নে অবদান রাখতে পারে।

উপজেলা কৃষি অফিসের দায়িত্ব:

- কৃষকের তথ্য চাহিদানিরূপণ নিশ্চিত করা
- মান সম্মত সম্প্রসারণ কর্মসূচি তৈরী করা
- কৃষক এবং কারিগরী ষ্টাফদের জন্য প্রশিক্ষণ সামগ্রী তৈরী করা
- ব্লক পর্যায়ে যে সব সমস্যা ডিএই সমাধান করতে পারছে না তা টিএইসিসি এর মাধ্যমে অন্যান্য সহযোগী সংস্থাকে অথবা জেলার বিশেষজ্ঞদের জানানো
- কৃষি উপকরণ সরবরাহকারী, কৃষি পণ্যের বাজারজাতকারীসহ উপজেলা পর্যায়ে কৃষক সমিতি ও অন্যান্য সংস্থার সাথে যোগসূত্র রক্ষা করা
- শস্য বহুমুখীকরণ, সম্প্রসারণ পদ্ধতি, উপকরণ ও ঋণ সরবরাহ এবং কৃষকদের মধ্যে প্রযুক্তি হস্তান্তর ইত্যাদি বিষয়ে উপ-সহকারী কৃষি কর্মকর্তাদের উন্নতমানের পরামর্শ দেয়া
- মাঠ পর্যায়ে বিবিধ অনুষ্ঠানে (যেমন-চাষী র্যালি, মাঠ দিবস, উদ্ধৃদ্ধকরণ ভ্রমণ (উপ-সহকারী কৃষি কর্মকর্তাদের সহায়তা দান করা
- উপজেলা পর্যায়ের সম্প্রসারণ কর্মকাণ্ড (যেমন -কৃষি মেলা, কৃষক প্রশিক্ষণ (পরিকল্পনা ও বাস্তবায়ন করা
- টিএইসিসি এর মাধ্যমে অন্যান্য সম্প্রসারণ সেবা দানকারীদের সংগে সম্পর্ক ও কাজের সমন্বয় করা
- উপজেলা পরিকল্পনা কর্মশালা অনুষ্ঠান ও পরিচালনা করা
- ষ্টাফদের প্রশিক্ষণ চাহিদা নিরূপণ ও প্রয়োজনীয় পদক্ষেপ নেয়া
- পাক্ষিক উপজেলা প্রশিক্ষণ দিবস পরিকল্পনা ও আয়োজন করা
- পাক্ষিক কর্মসূচি ব্যবস্থাপনা পর্যালোচনা সভা ও মাঠ পরিদর্শনের মাধ্যমে উপ-সহকারী কৃষি কর্মকর্তাদের কাজকর্ম পরিবীক্ষণ নিশ্চিত করা
- উপজেলা পর্যায়ে সেমস ও ক্যাপ ব্যবস্থাপনা ও সমন্বয় করা
- ডিইপিসি এবং অন্যান্য সভায় অন্তত একজন উর্দ্ধতন কর্মকর্তার যোগদান নিশ্চিত করা
- উপজেলার বাজেট ব্যবস্থাপনা এবং সময়মতো হিসাব নিকাশ নিশ্চিত করা
- উপ-সহকারী কৃষি কর্মকর্তাদের কাছ থেকে জরুরী আপৎকালীন তথ্যসহ অন্যান্য তথ্য সংগ্রহ এবং তা যথাযথ ফরমে জেলা, অঞ্চল বা সদর দপ্তরে প্রেরণ করা

উপরোক্ত কার্যক্রমগুলি সঠিকভাবে পরিচালনা ও বাস্তবায়নের জন্য উপজেলা কৃষি অফিসারের অধীনে ২) দুই (জন বিসিএস) কৃষি (ক্যাডারের কর্মকর্তা দায়িত্ব পালন করেন ও সার্বিকভাবে তাঁকে সহযোগিতা করেন।

আওতাধীন অফিস:

প্রতিটি ইউনিয়নের প্রত্যেক ব্লকে একজন করে “উপ-সহকারী কৃষি কর্মকর্তা” কর্মরত আছেন যারা ইউনিয়ন পরিষদের বরাদ্দকৃত কক্ষে বসে কৃষকদের চাহিদা মাফিক কৃষি বিষয়ক পরামর্শ প্রদান করে থাকেন। এছাড়া নিয়মিত ভিজিট সিডিউল অনুযায়ী দলীয় ও ব্যক্তিগত যোগাযোগের মাধ্যমে কৃষকদেরকে সম্প্রসারণ সেবা প্রদান করেন। যে সকল ইউনিয়নে ইতিমধ্যেই ইউনিয়ন কমপ্লেক্স স্থাপন হয়েছে সেখানে কৃষক তথ্য ও পরামর্শ কেন্দ্র (FIAC) চালু করা হয়েছে।

২.২.১.১১ উপজেলা বন অফিস, লোহাগড়া, নড়াইল।

সামাজিক বনায়নের ক্ষেত্রে যে সফলতা এসেছে তার কার্যক্রমকে চিরস্থায়ী ও জনমুখী করার জন্য কিছু নীতিমালা হয়েছে। সামাজিক বনায়নের সফলতা একটি গোষ্ঠী কেন্দ্রিক না রেখে সমগ্র জনগণের সামাজিক ক্ষেত্রে সফলতা আনার জন্য যে ধরনের ধরনি সৃষ্টির প্রয়োজন। যা প্রয়োজনীয় প্রতিধ্বনির সৃষ্টি করতে পারে।

ধরনি প্রতিধ্বনি যদি পুরোপুরি সৃষ্ট হয় তাহলেই সামগ্রিক সফলতা আসে। বনায়নের ক্ষেত্রে ধরনির প্রতিধ্বনির কার্যক্রমের একটি ছক দেওয়া হলো।

প্রতিধ্বনির কার্যক্রমের একটি ছক:

ধ্বনির উৎপত্তি	মাধ্যম	যেখান থেকে প্রতিধ্বনির সৃষ্টি হয়	প্রতিধ্বনির স্বরূপ	বর্তমানে প্রতিধ্বনি হার শতকরা	মন্তব্য
১	২	৩	৪	৫	৬
কেন করবো বনায়ন	প্রচার সভা, সেমিনার ইত্যাদি	জনগণ	অর্থনৈতিক পরিবেশ সৌন্দর্য ইত্যাদি	৮৫-৯৫%	একেক শ্রেণীর জনগণ একেক রকম প্রতিধ্বনি করে।
কোথায় করবো বনায়ন	প্রচার সভা, সেমিনার, মাঠ পর্যায়ে পরিদর্শন ইত্যাদি	জনগণ	সাময়িক লাভ, দীর্ঘ লাভ, পরিবেশ সৌন্দর্য ইত্যাদি	৮০-৮৫%	জনগণের চিন্তা ও চেতনা
কি গাছ লাগানো কি ভাবে লাগাবেন	সভা, সেমিনার, পরিদর্শন	চিহ্নিত জনগণ	কিভাবে পরিচর্যা হবে ও লাভ পাওয়া যায়, সৌন্দর্য পরিবেশ ও আবর্তনকাল	৫০-৬০%	জনগণের লাভ ও কারিগরি জ্ঞান প্রাধান্য পাবে।
কোন সময় কাটবো	প্রয়োজন ও বিশেষজ্ঞদের পরামর্শ	চিহ্নিত জনগণ	অর্থনৈতিক অবস্থা ও জনসংখ্যার চাপ	৪০-৫০%	বাজার ব্যবস্থা, আবাসন দারিদ্র বিমোচন এখানে প্রাধান্য পাবে।

২.২.১.১২ উপজেলা জনস্বাস্থ্য প্রকৌশল অধিদপ্তর

জনস্বাস্থ্য, স্যানিটেশন ও বিশুদ্ধ পানি সরবরাহ

২০২২ সালের মধ্যে “সবার জন্য স্বাস্থ্য” কর্মসূচীর প্রাথমিক স্বাস্থ্য পরিচর্যার আওতায় স্বাস্থ্য পরিচর্যা, নিরাপদ পানির ব্যবস্থা, ল্যাট্রিন স্থাপন তথা স্যানিটেশন উন্নয়ন অত্যন্ত গুরুত্বপূর্ণ অঙ্গ বিধায় বাংলাদেশে এর গুরুত্ব ক্রমাগত বৃদ্ধি পাচ্ছে। পানিবাহিত ও মলবাহিত রোগ প্রতিরোধে সরকারী ও বেসরকারী পর্যায়ে কার্যক্রম জোরদার করা হচ্ছে। উদ্দেশ্য “মিলেনিয়াম ডেভলপমেন্ট গোল” অর্জন। আর এরই আলোকে যথেষ্ট নলকূপ স্থাপন করা হচ্ছে। স্যানিটেশন উন্নয়নে জলাবদ্ধ পায়খানা স্থাপন করা হচ্ছে। হাইজিন প্রমোশনে ব্যাপক স্বাস্থ্য শিক্ষা উন্নয়ন প্রচেষ্টা করা হচ্ছে। বাংলাদেশের ৯৭% মানুষ ভূ-গর্ভস্থ বা টিউবওয়েলের পানি পান করে। এতদিন এটা সাফল্য হিসাবে বিবেচিত হলেও টিউবওয়েলের পানিতে আর্সেনিকের উপস্থিতি থাকায় এখন তা মারাত্মক সমস্যা হিসাবে দেখা দিয়েছে। বাংলাদেশের কমপক্ষে ২৬৮টি উপজেলায় কোন না কোন নলকূপে স্বাভাবিক মাত্রার চেয়ে বেশী আর্সেনিক রয়েছে বলে ধারণা করা হচ্ছে। জরীপে দেখা গেছে যে, দেশের ২৭% নলকূপে অতিরিক্ত আর্সেনিকের উপস্থিতি রয়েছে। যা ভবিষ্যতে বিরাট মানব বিপর্যয়ের আশংকা হয়ে দেখা দিতে পারে। এরই প্রেক্ষিতে আর্সেনিক আক্রান্ত নলকূপ জরিপ কাজ পরিচালনা, রোগী সনাক্তকরণ এবং আর্সেনিক মুক্ত নিরাপদ পানি সরবরাহ করার উদ্দেশ্যে প্রয়োজনীয় কার্যক্রম গ্রহন দরকার।

ক) সাধারণ তথ্য:

১। জনসংখ্যা ২০১১ আদম শুমারী অনুযায়ী	২,২৮,৫৯৪ জন	
২। মোট পরিবার ২০১১ আদম শুমারী অনুযায়ী	৫১১৫৪ টি	
৩। মোট আয়তন	২৮৪.৮০ বর্গ কিঃ মিঃ।	
৪। মোট ইউনিয়ন	১২ টি	
ক) গভীর নলকূপ সফল ইউনিয়ন	১২ টি	

খ) পানি সরবরাহ তথ্যাদি:

১। গভীর নলকূপ চালু	৮৮২টি	সরকারী নলকূপ
অকেজো	০১	"
আর্সেনিকমুক্ত	নাই	"
২। অগভীর নলকূপ চালু (আর্সেনিকমুক্ত)	৭৬৮ টি	"
অকেজো	৪৬ টি	"

কাজের ধরণ	বছর ওয়ারী বরাদ্দ (লক্ষ টাকায়)			
	২০১৩-২০১৪	অর্থিক	২০১৪-২০১৫ সম্ভব্য	আর্থিক
৬নং গভীর নলকূপ	২৮টি	১৪.০০	৪৬ টি	২৩.০০
৬নং অগভীর নলকূপ	০৫টি	১.০০	-	-
তারা গভীর	০৪ টি	২.৬০	১২টি	৭.৮০
তারা অগভীর	২৭ টি	৮.২৬	-	-

গ) আর্সেনিক ও আয়রণ:		
পি এস এফ (চালু)	-	সরকারী নলকূপ
অকেজো	-	"
রিং ওয়েল (চালু)	-	"

ঘ) স্যানিটেশন তথ্যাদি:		
বর্তমান মোট পরিবার	৫৩৭১১	
বর্তমান স্যানিটেশন কভারেজ	৯৪.০১%	

তথ্যসূত্র : উপজেলা জনস্বাস্থ্য প্রকৌশলীর কার্যালয় জুন/২০১৪

তথ্য বিশ্লেষণ : লোহাগড়া উপজেলায় বর্তমানে স্যানিটেশন কভারেজ ৯৪.০১%।

২.২.১.১৩ উপজেলা মহিলা বিষয়ক অধিদপ্তর

উপজেলা মহিলা বিষয়ক কর্মকর্তার দপ্তর, লোহাগড়া, নড়াইল।

বাংলাদেশের জনসংখ্যার প্রায় অর্ধেক নারী। তাই জাতীয় উন্নয়নে ‘নারী উন্নয়ন’ অন্যতম প্রধান ইস্যু। বর্তমানে পুরুষের পাশাপাশি আর্থ-সামাজিক উন্নয়নে নারীরা কাজ করলেও তাদের অবস্থান খুব আশাব্যঞ্জক নয়। এদের মধ্যে গ্রামীণ মহিলাদের অবস্থা আরো করুণ। এই পশ্চাৎপদতা দূর করে নারীকে উন্নয়নের মূল শ্রোতধারায় সম্পৃক্তকরনে জোর প্রচেষ্টা চলছে। এছাড়া ২০০০ সালে জাতিসংঘ কর্তৃক ঘোষিত “Mellenum Development Goals (MDGS)- এর যে ০৮টি লক্ষ্যমাত্রা ২০১৫ সালের মধ্যে অর্জনের নির্দেশনা রয়েছে তা অব্যাহতভাবে এগিয়ে নেয়ার জন্য নারী সমাজের সামগ্রিক উন্নয়ন অত্যন্ত গুরুত্বপূর্ণ। কারণ, প্রতিটি লক্ষ্যের সাথেই নারী ও শিশুর স্বার্থ ওতপ্রোতভাবে জড়িত। এই লক্ষ্য অর্জনে বাংলাদেশ সরকারের মহিলা ও শিশু বিষয়ক মন্ত্রণালয়াদীন মহিলা বিষয়ক অধিদপ্তরের আওতায় তৃণমূল পর্যায়ে উপজেলা মহিলা বিষয়ক কর্মকর্তার দপ্তর কর্তৃক পরিচালিত প্রতিটি কর্মসূচি-ই গুরুত্বপূর্ণ ভূমিকা রেখে চলছে।

বিভিন্ন সামাজিক নিরাপত্তা কর্মসূচির পাশাপাশি জনসচেতনতা সৃষ্টিমূলক বিভিন্ন কর্মসূচি গ্রহন ও বাস্তবায়নের মধ্য দিয়ে এলাকার তৃণমূল পর্যায়ের নারীর উন্নয়ন ও ক্ষমতায়নে উপজেলা মহিলা বিষয়ক কর্মকর্তার দপ্তর,লোহাগড়া, নড়াইল ফলপ্রসূ ভূমিকা পালন করে যাচ্ছে। দেশের গ্রামীণ জনগোষ্ঠীর দারিদ্র্য,অবহেলা, বঞ্চনা দূর করে আর্থ-সামাজিক উন্নয়ন ও সরকারের পরিকল্পনা বাস্তবায়ন-ই এসব কর্মসূচির লক্ষ্য।

জনবল কাঠামো:

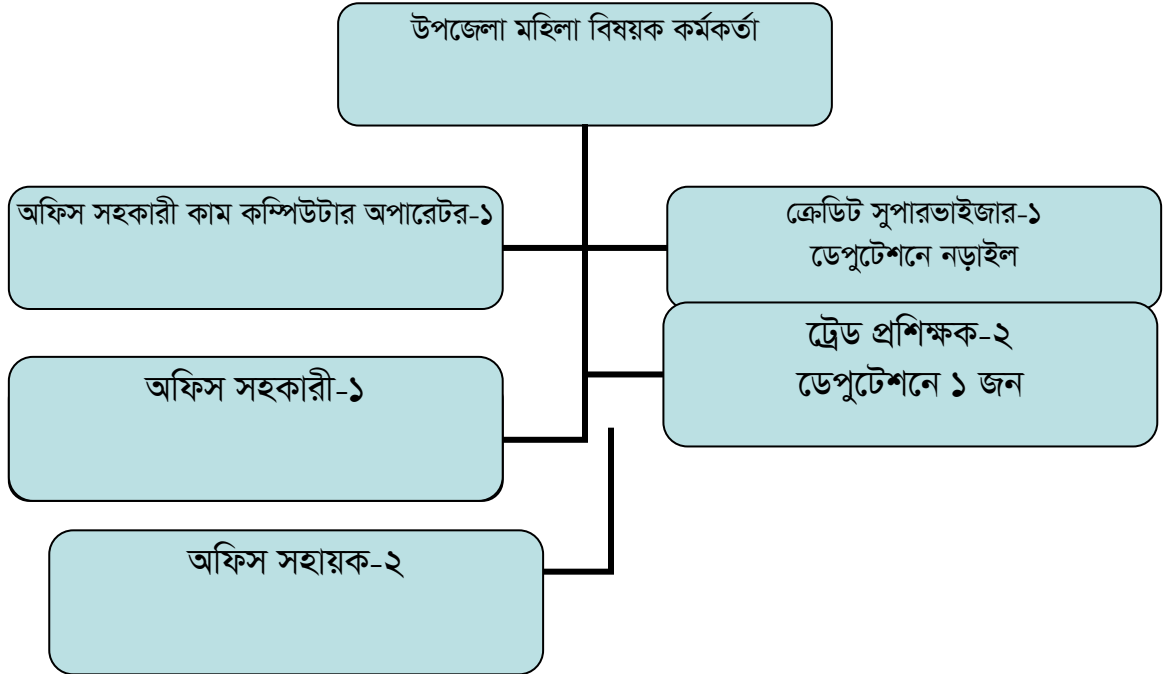

বর্তমানে কর্মরত কর্মকর্তা/কর্মচারীদের নাম ও পদবী:

ক্র:নং	নাম	পদবী
১	মৌসুমী রানী মজুমদার	উপজেলা মহিলা বিষয়ক কর্মকর্তা
২	মোঃ মতিয়ার রহমান	ক্রেডিট সুপারভাইজার
৩	চায়না খানম	ট্রেড প্রশিক্ষক
৪	মোসাঃ মুর্শিদা ইয়াসমীন	অফিস সহকারী কাম কম্পিউটার অপারেটর
৫	জাহানারা বেগম	অফিস সহায়ক
৬	শাহানা পারভীন	অফিস সহায়ক

সরকারী, বেসরকারী, স্বায়ত্বশাসিত প্রকল্প সমূহে গ্রামীণ মহিলাদের জীবিকার সুযোগ করে দেয়া, কৃষি ও জাতীয় উন্নয়ন কর্মকাণ্ডে অগ্রহী করে তোলা, বিভিন্ন প্রশিক্ষণ, স্বেচ্ছাসেবী সংগঠনের কার্যক্রম পরিচালনা, নারী ও শিশু নির্যাতন প্রতিরোধ সেলে প্রাপ্ত অভিযোগের পর্যালোচনা ও সমাধানের চেষ্টা করা এবং সরকারী বিভিন্ন ভাতা কার্যক্রমের সঠিক বাস্তবায়ন করা মহিলা বিষয়ক অধিদপ্তরের কাজ।

বর্তমানে এ কার্যালয় হতে যে সকল কার্যক্রম পরিচালিত হয় তা নিম্নরূপ:

ক্রমিক নং	বিবরণ	সংখ্যা	মন্তব্য
০১	দরিদ্র মার জন্য মাতৃত্বকালীন ভাতা	৬০০ জন (পুরাতনসহ)	
০২	ভিজিডি কর্মসূচী	২৬২৬ জন	
০৩	যৌতুক, বাল্য বিবাহ প্রতিরোধ, পারিবারিক সহিংসতা প্রতিরোধ ও সুরক্ষা আইন,(২০১০) ইভটিজিং, ও নারী পাচার প্রতিরোধে সামাজিক সচেতনতার জন্য উদ্বুদ্ধকরণ সভা	৬০টি (২০১৩-২০১৪)	প্রতি মাসে গড়ে ০৫টি করে।
০৪	নারী ও শিশু নির্যাতন প্রতিরোধ সেল কার্যক্রম	০৮টি	প্রাপ্ত আবেদন পত্রের ভিত্তিতে
০৫	রেজিস্ট্রেশন প্রাপ্ত মহিলা সংগঠনের অনুদান ও অন্যান্য কার্যক্রম	৪০টি (সক্রিয় ২২টি)	কর্মসূচির ভিত্তিতে বিশেষ ও সাধারণ অনুদান প্রদান করা হয়।
০৬	মহিলাদের আত্মকর্মসংস্থানের জন্য ঋণ কর্মসূচী	এ পর্যন্ত ৪০২ জনকে ৩৮২০০০০/= ঘূর্ণায়মান তহবিল হিসেবে বিতরণ করা হয়েছে	প্রতি জন ১০,০০০/- থেকে ১৫,০০০/- বিতরণ করা হয়। তহবিল বৃদ্ধি সহ ২০০০০/- থেকে ২৫০০০/- টাকায় বৃদ্ধি করা প্রয়োজন।

তথ্যসূত্র: উপজেলা মহিলা বিষয়ক কর্মকর্তার দপ্তর, জানুয়ারী- ২০১৯।

২.২.১.১৪ উপজেলা পল্লী উন্নয়ন অফিস

উপজেলা পল্লী উন্নয়ন অফিস কর্তৃক গৃহিত সম্ভাব্য পরিকল্পনা: ২০২০ - ২০২৫ খ্রিঃ

ক্রঃ নং	কাজের বিবরণ	মোট (লক্ষ টাকা)	সুফল ভোগীদের সংখ্যা (জন)	পরিমাণ ক্রমপঞ্জি ত	মোট (লক্ষ টাকা)	সুফল ভোগীদের সংখ্যা (জন)	পরিমা ন	মোট (লক্ষ টাকা)	সুফল ভোগীদের সংখ্যা (জন)	পরিমাণ ক্রমঃ	মোট (লক্ষ টাকা)	সুফল ভোগীদের সংখ্যা (জন)	পরিমাণ ক্রমঃ	মোট (লক্ষ টাকা)	সুফল ভোগীদের সংখ্যা (জন)
		২০১২-২০১৩			২০১৩-২০১৪			২০১৪-২০১৫			২০১৫- ২০১৬			২০১৬ -২০১৭	
১	২	৩	৪	৫	৬	৭	৮	৯	১০	১১	১২	১৩	১৪	১৫	১৬
১.	এবাএখা প্রকল্প	১১৭.৮৯	১২০০	১৬৩০	১২৮.৬৯	৫৫০	১২৮০	১৬০.০৬	২০৪	২৩৮৪	২৩১.৪৮	৩২৪৯	৫৬৩৩	৫৬৩.৩০	৫৬৩৩
২.	মূল কর্মসূচী ক) আবর্তক ঋণ খ) নিজস্ব তহবিল গ) ব্যাংক ঋণ	- ৪২.০০ -	- ৮৮০ -	- ৯২০ -	- ৪৫.০০ -	- ৮৯০ -	- ১৮১০ -	- ৪৬.০০ -	- ৯০৩ -	- ২৭১৩ -	- ৪৮.০০ -	- ১০০২ -	- ৩৭১৫ -	- ৫১.০০ -	- ১০১৫ -
৩.	সদাবিক (পুরুষ ও মহিলা দল)	১১৫.০০ ৩৫.০০	১১৯৫ ৭৭৩	১২১০ ৮২০	১৬৭.০০ ৪০.০০	১২৬৩ ৭৯৫	২৪৩৭ ১৬১৫	১৮৫.০০ ৪৫.০০	১২৭৮ ৮০০	৩৭৫১ ২৪১৫	২০৩.০০ ৪৮.০০	১২৯৩ ৮১০	৫০৪৪ ৩২২৫	২১৩.০০ ৫০.০০	১৩০৩ ৮১৫
৪.	পল্লী প্রগতি প্রকল্প (পুষ্টিদল)	৫.০০	২২৫	২৩৫	৫.০১	২২৭	৪৬২	৫.০২	২২৯	৬৯১	৫.০৩	২৩১	৯২২	৫.০৫	২৩৫
৫.	অসচ্ছল মুক্তিযোদ্ধা ঋণ	১২.০০	১৮৬	১৯০	১১.০০	১৯৫	৩৮৫	১২.০০	১৯৮	৫৮৩	১৩.০০	২০০	৭৮৩	১৪.০০	২০৩
৬.	ইরেসপো প্রকল্প ঋণ	৩২.০০	১১০৩	১১২০	৩৫.০	১১১৭	২২৩৭	৪০.০০	১১২৩	৩৩৬০	৪৫.০০	১১২৭	৪৪৮৭	৫০.০০	১১৩২
৭.	অপ্রধান শস্য উৎপাদন সংরক্ষণ ও বজারজাত করণ কর্মসূচি	-	-	-	-	-	-	১.৫০	২০	২০	২.০০	৩০	৫০	২.৫০	৩৫
	মোট ব্যয়=	-	-	-	-	-	-	-	-	-	-	-	-	-	-
	উন্নয়ন ব্যয়	৩৫৮.৮ ৯	৫৫৬২	৬১২৫	৪৭৬.৭৯	৫০৩৭	১০২৬২	৪৯৪.৫৮	৭৭৫৫	১৫৯১৭	৫৯৫.৫১	১১১৯১	২৩৮৫৯	৯৪৮.৮৫	১০৩৭১

২.২.১.১৫ উপজেলা সমবায় অফিস

উপজেলা সমবায় অফিস

০১। উপজেলা সমবায় অফিস, লোহাগড়া, নড়াইল।

অত্র জেলার প্রতিটি উপজেলায় একটি করে উপজেলা সমবায় অফিস রয়েছে। এই অফিস স্থানীয় সরকার, পল্লী উন্নয়ন ও সমবায় মন্ত্রণালয়ভূক্ত সমবায় অধিদপ্তরের আওতাধীন যা বিভাগীয় যুগ্ম-নিবন্ধক ও জেলা সমবায় অফিসারের অধীন পরিচালিত। অতীতে নিবন্ধিত কৃষি সমবায় সমিতিগুলিতে সহজ শর্তে কৃষি ঋণ ও উপকরণ সরবরাহ, আধুনিক কৃষি উপকরণ ব্যবহারের মাধ্যমে উন্নত চাষাবাদে কৃষকদেরকে উদ্বুদ্ধকরণ, উৎপাদিত পণ্য সমগ্রী বিপণন এবং বর্তমানে পুঁজি গঠন ও আত্মকর্মসংস্থান সৃষ্টির মাধ্যমে সমবায় সমিতি গুলো দেশে একটি উল্লেখযোগ্য অবদান রেখে চলেছে। অন্যদিকে বিভিন্ন পেশাজীবীদের সমন্বয়ে সমবায় সমিতি গঠন, পরিচালনা এবং প্রশিক্ষণ প্রক্রিয়ায় অংশগ্রহণের মাধ্যমে দেশজুড়ে দক্ষ মানব সম্পদ উন্নয়নের বিষয়টিও বিশেষভাবে লক্ষ্য করা যেতে পারে। সমবায়ের ভিত্তি হচ্ছে: গণতন্ত্র, সাম্য ও সংহতি এবং এর লক্ষ্য হচ্ছে স্বাবলম্বিতা ও স্বনির্ভরতা। সমবায়ের প্রত্যাশা হলো: গণতন্ত্রমনা, দুর্নীতিমুক্ত, স্বচ্ছ জবাবদিহিতামূলক নারী পুরুষ নির্বিশেষে সুশিক্ষিত ও সুদক্ষ জনশক্তি গড়ে তোলা এবং সমবায়ের লক্ষ্য হলো: ধনী, দরিদ্র নির্বিশেষে স্বীয় চেষ্টায় উন্নয়নে প্রত্যয়ী জনগোষ্ঠিকে সমবায়ের মাধ্যমে সংগঠিত করে উদ্যোক্তা সৃষ্টি, পুঁজি বিনিয়োগের মাধ্যমে স্বকর্মসংস্থান, আত্মনির্ভরশীল করে দারিদ্র দূরীকরণ, শিক্ষা ও প্রশিক্ষণের মাধ্যমে স্বচ্ছতা ও জবাবদিহিতা নিশ্চিত করে দেশে সমাজিক ও অর্থনৈতিক উন্নয়নে সহযোগিতামূলক অংশগ্রহণ নিশ্চিত করে সমবায় আন্দোলনকে বেগবান করা। উপজেলা দপ্তর প্রধানের পদবী: উপজেলা সমবায় অফিসার। এছাড়া অধীনস্থ সহকারি পরিদর্শক ০২ জন, ০১ জন অফিস সহকারি কাম- কম্পিউটার অপারেটর এবং ০১ জন অফিস সহায়ক।

অত্র উপজেলার সমবায় সমিতির পরিসংখ্যান নিম্নরূপ :

উপজেলা সমবায় কার্যালয়, লোহাগড়া, নড়াইল।

ক্র: নং	সমিতির শ্রেণী	সমিতির সংখ্যা
১.	কেন্দ্রীয় (পউবো) সমবায় সমিতি লিঃ	০৩
২.	ইউনিয়ন বহুমুখী সমবায় সমিতি	১২
৩.	সঞ্চয় ও ঋণদান সমবায় সমিতি	২৪
৪.	কৃষি/কৃষক সমবায় সমিতি	০৩
৫.	তন্তুবায় সমবায় সমিতি	০৮
৬.	মৎস্য জীবী সমবায় সমিতি	০৫
৭.	মৎস্য চাষী সমবায় সমিতি	০১
৮.	শ্রমজীবী সমবায় সমিতি	০১
৯.	বণিক সমবায় সমিতি	০২
১০.	মুক্তিযোদ্ধা সমবায় সমিতি	০১
১১.	যুব উন্নয়ন সমবায় সমিতি	০২
১২.	ক্ষুদ্র ব্যবসায়ী সমবায় সমিতি	০২
১৩.	বহুমুখী সমবায় সমিতি	১৩
১৪.	পানি ব্যবস্থাপনা (এলজিইডি) সমবায় সমিতি	০৬
১৫.	আশ্রয়ন বহুমুখী সমবায় সমিতি	০১
১৬.	আবাসন বহুমুখী সমবায় সমিতি	০১
১৭.	সার্বিক গ্রাম উন্নয়ন (এলজিইডি) সমবায় সমিতি	০১
১৮.	সার্বিক গ্রাম উন্নয়ন (সিভিডিপি-বার্ড) সমবায় সমিতি	৬০
	মোট	১৪৬

তথ্যসূত্র : উপজেলা সমবায় অফিস-২০১৪

উপজেলা সমবায় কার্যালয়, লোহাগড়া, নড়াইল এর উপজেলা সমবায় সমিতির তথ্য (২০২০-২১ পর্যন্ত) :

ক্রঃ নং	সমিতির শ্রেণী	সমিতির সংখ্যা	সদস্য সংখ্যা	সঞ্চয় (লক্ষ টাকা)	শেয়ার মূলধন (লক্ষ টাকা)	ঋণ প্রদান (লক্ষ টাকা)	ঋণ আদায় (লক্ষ টাকা)	আদায় হার (%)	মন্তব্য
১	ইউনিয়ন বহুমুখী সমবায় সমিতি	১২	৫৪১৮	০.৬৫	২.০৯	২০.০৮	১০.০০	৫০%	-
২	সঞ্চয় ও ঋণদান সমবায় সমিতি	২৪	৭২৪	৭.১০	৪.৮২	১০.৩২	৫.৬৫	৫৫%	-
৩	কৃষি/কৃষক সমবায় সমিতি	০৩	৬৮	০.১০	০.১০	০.৫০	০.১৫	৩০%	-
৪	তন্তুবায় সমবায় সমিতি	০৮	৪৪২	০.১১	০.০৮	০	০	-	-
৫	মৎস্য জীবী সমবায় সমিতি	০৫	২৬০	০.৬৩	০.৩৪	০	০	-	-
৬	মৎস্য চাষী সমবায় সমিতি	০১	৫২	০.১৩	০.০৭	০	০	-	-
৭	শ্রমজীবী সমবায় সমিতি	০১	৪১	০.০২৫	০.১৮	০.৯৫	০.৬২	৬৫%	-
৮	বণিক সমবায় সমিতি	০২	১১৪	২.২৯	০.৩৫	০	০	-	-
৯	মুক্তিযোদ্ধা সমবায় সমিতি	০১	১২৪	০.০৪	০.০৪	০	০	-	-
১০	যুব উন্নয়ন সমবায় সমিতি	০২	৪৬	০.০৮	০.০৮	০	০	-	-
১১	ক্ষুদ্র ব্যবসায়ী সমবায় সমিতি	০২	৯৯	১.২৫	০.২৮	০	০	-	-
১২	বহুমুখী সমবায় সমিতি	১৩	৯৩৩	১০.৪০	৯.১২	৩৮.৮০	২৬.১০	৬৭%	-
১৩	পানি ব্যবস্থাপনা (এলজিইডি) সমবায় সমিতি	০৬	১৪৬৭	৪.১৫	১.৭৭	১.৪৯	০.৭৫	৫০%	-
১৪	আশ্রয়ন বহুমুখী সমবায় সমিতি	০১	৩১১	১.০১	০.৪০	৩৩.৯৮	২৩.৩৭	৬৯%	-
১৫	আবাসন বহুমুখী সমবায় সমিতি	০১	২৪১	০.১৯	০.০৩	১৬.৭৫	৯.৭৩	৫৮%	-
১৬	সার্বিক গ্রাম উন্নয়ন (এলজিইডি) সমবায় সমিতি	০১	২০	০.২২	০.২২	৫.০০	০	-	-
১৭	সার্বিক গ্রাম উন্নয়ন (সিভিডিপি-বার্ড) সমবায় সমিতি মোট	৬০	২২০৪	১১.৮০	১০.৮৮	১৪.৫০	৯.৭৫	৬৭%	-
		১৪৩	১২৫৬৪	৪০.১৮	৩০.৮৫	১৪২.৩৭	৮৬.১২	৬০%	-

উপজেলা সমবায় কার্যালয়, লোহাগড়া, নড়াইল এর উপজেলা সমবায় সমিতির প্রশিক্ষণ সংক্রান্ত তথ্য (২০১৩-১৪)

ক্রঃ নং	প্রশিক্ষণের বিষয়	প্রশিক্ষণের মেয়াদ (দিন)	প্রশিক্ষণের স্থান	মোট প্রশিক্ষণার্থী	মন্তব্য
০১	০২	০৩	০৪	০৫	০৬
০১	হাঁস মুরগী ও গবাদী পশুপালন	১	সিভিডিপি কার্যালয় লোহাগড়া, নড়াইল	৬০	-
০২	সেলাই ও দর্জি প্রশিক্ষণ	২১	কুমিল্লা টিটিসি	২০	-
০৩	ইলেকট্রিক্যাল	২১	"	২০	-

	(ইলেক্ট্রিশিয়ান) প্রশিক্ষণ				
০৪	প্লাস্টিং ও পাইপ ফিটিং প্রশিক্ষণ	২১	,,	২০	-
০৫	সোলার প্যানেল স্থাপন ও ব্যবস্থাপনা প্রশিক্ষণ	২১	কুমিল্লা টিটিসি	০৩	-
০৬	মৎস্য উন্নয়ন বিষয়ক বিশেষ প্রশিক্ষণ	৩ ১	সিভিডিপি কার্যালয় লোহাগড়া, নড়াইল	৬০ ৬০	-
০৭	মহিলা ও শিশুর ক্ষমতায়ন ও মানবাধিকার সংরক্ষণ	৩ ১	,,	৪৫ ৬০	-
০৮	কৃষি উন্নয়ন বিষয়ক বিশেষ প্রশিক্ষণ	৩	,,	৬০	-
০৯	ক্ষুদে সমবায়ীদের নেতৃত্বের উন্নয়ন	৩	,,	৬০	-
১০	ভ্রাম্যমান প্রশিক্ষণ	১	,,	৫০	-
	সর্বমোট			৫৪৩	-

উপজেলা সমবায় কার্যালয়, লোহাগড়া, নড়াইল এর রাজস্ব আদায় সংক্রান্ত তথ্য (২০২০-২১)

ক্রঃ নং	খাত	মোট ধার্য	মোট আদায়	আদায় বাকী	আদায়ের হার
০১	অডিট ফি	৫১২০০/-	৫১২০০/-	--	১০০%
০২	সিডিএফ	১৭৪৬৬/-	১৭৪৬৬/-	--	১০০%
	মোট	৬৮৬৬৬/-	৬৮৬৬৬/-	--	১০০%

কার্যক্রম: উপজেলা সমবায় অফিসের উল্লেখযোগ্য কার্যক্রম নিম্নরূপ :

- ধনী দরিদ্র নির্বিশেষে গণতন্ত্রমনা জনগণকে সমবায়ের আদর্শে উদ্বুদ্ধ করা এবং তাঁদের সমন্বয়ে সমবায় সমিতি গঠন, নিবন্ধন, তত্ত্বাবধান ও আইনগত বিষয়ে পরামর্শ প্রদান ও এর আলোকে সমিতির কার্যক্রম নিয়ন্ত্রন করা।
- নিবন্ধিত সমবায় সমিতির বার্ষিক নিরীক্ষা, পরিদর্শন, তদারকী তদন্ত, নির্বাচন ও অবসায়ন কার্যক্রম সম্পাদন করা।
- সমবায় নেতৃবৃন্দ ও সদস্যবৃন্দকে সমবায় সম্পর্কিত জ্ঞান, দক্ষতা বৃদ্ধির জন্য সমবায় ব্যবস্থাপনা উন্নয়ন, নেতৃত্বের বিকাশ, আত্মকর্মসংস্থানের মাধ্যমে দারিদ্র বিমোচন সংক্রান্ত প্রশিক্ষণ প্রদান।
- সমবায় আন্দোলনকে জোরদার করার লক্ষ্যে সমবায় প্রচার, প্রকাশনা, সেমিনার, সিম্পোজিয়াম ও কর্মশালার আয়োজন করা।
- সমবায় সমিতির উন্নয়নের লক্ষ্যে সমবায় সমিতির উপর জরিপ, গবেষণা ও কেস স্টাডি পরিচালনা করা এবং এর উপর প্রয়োজনীয় সুপারিশসহ সরকারের অনুমোদন, উন্নয়ন পরিকল্পনা প্রণয়ন ও বাস্তবায়ন করা।
- সরকার কর্তৃক বাস্তবায়িত আশ্রয়ন/আশ্রয়ন (ফেইজ-২)/আশ্রয়ন-২, এলজিইডি, পানি উন্নয়ন বোর্ড, কৃষি বিভাগ ও সরকারী অন্যান্য প্রতিষ্ঠানের মাধ্যমে গৃহীত কর্মসূচীর আওতায় সংগঠিত সমবায় সমিতি নিবন্ধন, তত্ত্বাবধান ও ব্যবস্থা নিয়ন্ত্রন।
- বাল্য বিবাহ প্রতিরোধে ও যৌতুক নিরোধ বিষয়ে জনগণকে উদ্বুদ্ধ করণ।
বৃক্ষরোপন, পরিবার পরিকল্পনা, গণশিক্ষা, জনস্বাস্থ্য রক্ষা ইত্যাদি সরকারী বিভিন্ন উন্নয়ন কর্মসূচী বাস্তবায়নে সহযোগীতা করা।
সমবায় সংশ্লিষ্ট সকল উন্নয়ন প্রকল্প বাস্তবায়ন, আশ্রয়ন প্রকল্পে ঋণ বিতরণ ও আদায় কার্যক্রম পরিচালনা করা।

২.২.১.১৬ উপজেলা প্রাণিসম্পদ দপ্তর, লোহাগড়া, নড়াইল।

উপজেলা প্রাণিসম্পদ বিভাগ

পারিবারিকভাবে গবাদিপশু ও হাঁস-মুরগী পালন দেশের ঐতিহ্য। জাতীয় অর্থনীতিতে প্রাণিসম্পদের গুরুত্ব অপরিসীম। এদেশে প্রতিদিনই মানুষ বাড়ছে কিন্তু জমি বাড়ছে না। ফলে মাথাপিছু আবাদী জমির পরিমাণ হ্রাস পেয়ে তা বসত বাড়ীতে রূপ নিচ্ছে। বর্তমান আর্থ-সামাজিক প্রেক্ষাপটে গবাদীপশু ও হাঁস-মুরগী পালন স্ব-কর্মসংস্থানের উৎস রূপে প্রতিষ্ঠা লাভ করেছে। দেশের মোট কর্মশক্তির শতকরা ২৫ ভাগ জনগোষ্ঠী প্রত্যক্ষ ও পরোক্ষভাবে গবাদীপশু ও হাঁস-মুরগী পালনে জড়িত। প্রাণিসম্পদ সেক্টরের সাথে জড়িত এ বিশাল জনগোষ্ঠীর জন্য গবাদীপশু ও হাঁস-মুরগী উৎপাদন বৃদ্ধিতে উপজেলা প্রাণিসম্পদ দপ্তর গবাদীপশু ও হাঁস-মুরগীর টিকাদান, চিকিৎসা কার্যক্রম, খামার স্থাপনে পরামর্শ, উন্নত জাতের ঘাসের কাটিং সরবরাহ, কৃত্রিম প্রজননের মাধ্যমে গরুর জাত উন্নয়নসহ গবাদীপশু ও হাঁস-মুরগী পালন বিষয়ক প্রশিক্ষণ কাজে নিয়োজিত রয়েছে। সর্বপরি প্রাণিসম্পদ বিভাগের মূল উদ্দেশ্য হচ্ছে পুষ্টি ঘাটতি পূরণে প্রাণিজ আমিষ যথা- মাংস, দুধ ও ডিমের সরবরাহ বৃদ্ধি করার পাশাপাশি চামড়ার উৎপাদন বৃদ্ধি করে বৈদেশিক মুদ্রা অর্জন করা। মাননীয় প্রধানমন্ত্রীর ভিশন-২০২১, মধ্যম আয়ের দেশ এবং ভিশন-২০৪১ উন্নত দেশ গড়ার লক্ষ্যে খাদ্য ও পুষ্টি নিরাপত্তার প্রেক্ষিতে আমিষের চাহিদা পূরণে ডিম, দুধ, মাংসের উৎপাদন আগামী পঞ্চবার্ষিক পরিকল্পনায় দিগুন থেকে তিনগুন করা প্রয়োজন।

লোহাগড়া উপজেলার প্রাণিসম্পদ বিষয়ক তথ্যাদি :

তথ্য	সংখ্যা	মন্তব্য
গরু	৫৮২৫৭টি	তথ্য ২০২০-২১
মহিষ	২৭টি	
ছাগল	৩০৫৮০টি	
ভেড়া	২৫০টি	
ঘোড়া	২১০টি	
শূকর	২৫০টি	
মুরগীর সংখ্যা	২৭৫৮৮০টি	
হাঁসের সংখ্যা	৭৫৮৩০টি	
গবাদীপ্রাণির খামার	৭৮টি	
হাঁস-মুরগীর খামার	১৪৪টি	

তথ্য	সংখ্যা	মন্তব্য
গবাদীপশুর টিকা প্রদান	২২০০৮ মাত্রা	তথ্য ২০২০-২১
হাঁস-মুরগীর টিকা প্রদান	৬৮৪৪০০ মাত্রা	
গবাদীপশুর চিকিৎসা সেবা	৫৩৬০ টি	
হাঁস-মুরগীর চিকিৎসা সেবা	৫৬০৪৩ টি	
কৃত্রিম প্রজনন সেবা প্রদান করা হয়েছে	৬০০০ টি	
বায়োগ্যাস প- ন্ট স্থাপনের সংখ্যা	২২ টি	
ডিম উৎপাদন	৪০৬৪৯৪০০ টি	
দুধ উৎপাদন	০.১৭৬২ লক্ষ মেটঃ	
মাংস উৎপাদন	০.০৪০৬৬ লক্ষ মেটঃ	

লোহাগড়া উপজেলা প্রাণিসম্পদ বিভাগের বর্তমান জনবল

ক্রমিক নং	প্রতিষ্ঠান/পদের নাম	অনুমোদিত পদের সংখ্যা	বর্তমানে কর্মরত	শূন্য পদ	মন্তব্য
১	২	৩	৪	৫	৬
১.	উপজেলা প্রাণিসম্পদ অফিসার	১	১		
২.	ভেটেরিনারি সার্জন	১	১		
৩.	উপজেলা প্রাণিসম্পদ সহকারী	১	০	১	
৪.	ভেটেরিনারি কম্পাউন্ডার	১	১		
৫.	ভেটেরিনারি ফিল্ড এ্যাসিস্ট্যান্ট	৩	৩		
৬.	ফিল্ড এ্যাসিস্ট্যান্ট(কৃত্রিম প্রজনন)	১	১		
৭.	অফিস সহকারী কাম-কম্পিউটার অপারেটর	১	১		
৮.	ড্রেসার	১	১		
৯.	এম,এল,এস,এস	১	০	১	
১০.	মোট	১১	০৯	০২	

উপজেলা প্রাণিসম্পদ উন্নয়ন পরিকল্পনা- ২০২০-২৫

গৃহতব্য কার্যক্রম	কার্যক্রম গ্রহণের উদ্দেশ্য	কে কাজটি করবে	অর্থের উৎস	কোন অর্থ বছরে করা হবে	সম্ভাব্য ব্যয় (লক্ষ টাকা)	
					বিভাগীয় অর্থায়নে	উপজেলা পরিষদ ও অন্যান্য
গবাদি প্রাণি চিকিৎসা	চিকিৎসা সেবা	প্রাণিসম্পদ বিভাগ/প্রকল্প বাস্তবায়ন কমিটি	প্রাণিসম্পদ বিভাগ	২০১৩-১৪ সালে	১৮.০০	
পোল্ট্রি চিকিৎসা	ঐ	ঐ	ঐ	ঐ		
গবাদীপ্রাণি টিকা	রোগ প্রতিরোধ	ঐ	ঐ	ঐ	১০.০০	
পোল্ট্রি টিকা	ঐ	ঐ	ঐ	ঐ		
কৃত্রিম প্রজনন	প্রজনন সেবা	ঐ	ঐ	ঐ	১৩.০০	
ঘাস চাষ সম্প্রসারণ	গবাদীপ্রাণির পুষ্টির উন্নয়ন	ঐ	ঐ	ঐ	০৪.০০	
প্রশিক্ষণ	দক্ষতা উন্নয়ন	ঐ	ঐ	ঐ	১০.০০	
পোল্ট্রি ওয়েট মার্কেট তৈরী	জীবানুমুক্ত পোল্ট্রি বিক্রয়	ঐ	ঐ	ঐ	২০.০০	
কসাইখানা স্থাপন	মানসম্মত মাংস বাজারজাতকরণ	ঐ	ঐ	ঐ	৪০.০০	
গবাদীপ্রাণির কৃষি মুক্তকরণ	পশুকে রোগমুক্ত রাখা	ঐ	ঐ	ঐ	১৫.০০	
স্বাস্থ্য কার্যক্রম	খামার জীবানু মুক্ত করণ	ঐ	ঐ	ঐ	০৪.০০	
লাইভ ষ্টক ভিলেজ সৃষ্টি	খামারীদের বাস্তু জ্ঞান প্রদান	ঐ	ঐ	ঐ	১৪.০০	
	মোট				৯০.০০৪	

২.২.২ অহস্তান্তরিত বিভাগ সমূহের সাধারণ তথ্য:

২.২.২.১ উপজেলা ভূমি অফিস :

এক নজরে লোহাগড়া উপজেলা ভূমি অফিস তথ্য :

১। অবস্থান : লোহাগড়া সদরে নবগঙ্গা নদীর তীরে লক্ষীপাশা এস,এ ৫২২,৫২৩, ৫২৫ ও ৫২৬ নং দাগে
১.৫৫ একর সম্পত্তির উপর এ অফিস অবস্থিত। অফিসটি ০৭(সাত) কক্ষ বিশিষ্ট দ্বিতল ভবন।

২। উপজেলা রাজস্ব প্রশাসনের মৌলিক তথ্যাবলী :

ক) উপজেলার আয়তন	: ২৯২.০৫ বর্গ কিঃমিঃ।
খ) ইউনিয়ন	: ১২ টি।
গ) পৌরসভা	: ০১ টি।
ঘ) মৌজা	: ১৫৪ টি।
ঙ) ইউনিয়ন ভূমি অফিস	: ১২ টি।
চ) পৌর ভূমি অফিস	: নাই।
ছ) ভোজির সংখ্যা	: ১২ টি।
জ) জোতের সংখ্যা	: ১৭১৫০ টি।
ঝ) কৃষি জমি	: ৬৩২৪৫.০৫ একর।
ঞ) অকৃষি জমি	: ১৭৬১.১৩ একর।
ট) মোট খাস জমি	: ২৫৯২.২৫ একর।
ঠ) কৃষি খাস জমি	: ৮৩১.১২ একর।
ড) বন্দোবস্তডুক্ক খাস জমি	: ৫৭৭.১৫ একর।
ঢ) বন্দোবস্তডুক্ক নিষ্কন্টক খাস জমি	: ৩৫.৬৩ একর।
ণ) অর্পিত সম্পত্তি	: ৩৬৬৪.৯৫ একর।
ত) হাট বাজার	: ১৬ টি।

৩। কর্মকর্তা ও কর্মচারীবর্গের অবস্থা :

ক্রঃ নং	পদের নাম	মঞ্জুরকৃত পদের সংখ্যা	কর্মরত পদের সংখ্যা	শূন্য পদের সংখ্যা
১	২	৩	৪	৫
১	সহকারী কমিশনার(ভূমি)	০১	০১	-
২	কানুনগো	০১	-	০১
৩	প্রধান সহঃ কাম হিসাবরক্ষক	০১	-	০১
৪	সার্টিফিকেট পেশকার	০১	-	০১
৫	সার্টিফিকেট সহকারী	০১	০১	-
৬	ক্রেডিট চেকিং কাম সায়রাত সহকারী	০২	-	০২
৭	নাজির কাম ক্যাশিয়ার	০১	০১	-
৮	অফিস সহকারী কাম মুদ্রাক্ষরিক	০১	০১	-
৯	সার্ভেয়ার	০১	০১	-
১০	প্রসেস সার্ভার	০২	০২	-
১১	চেইনম্যান	০২	০১	০১
১২	এম, এল, এস, এস	০২	০২	-
	মোট :	১৬	১০	০৬

৪। মাঠ পর্যায়ে কর্মচারীদের অবস্থা :

ক্রঃ নং	পদের নাম	মঞ্জুরকৃত পদের সংখ্যা	কর্মরত পদের সংখ্যা	শূন্য পদের সংখ্যা
১	২	৩	৪	৫
১	ইউনিয়ন ভূমি সহকারী কর্মকর্তা	১২	১০	০২
২	ইউনিয়ন ভূমি উপ-সহকারী কর্মকর্তা	১২	০৭	০৫
৩	এম, এল, এস, এস	২৪	১৯	০৫
	মোট :	৪৮	৩৬	১২

৫। আশ্রয়ণ প্রকল্প/আবাসন প্রকল্প/আদর্শগ্রাম/গুচ্ছগ্রামের তথ্য :

ক) মোট আশ্রয়ণ প্রকল্পের সংখ্যা : ০২ টি।

মাইটকুমড়া আশ্রয়ণ প্রকল্প।

তেলকাড়া আশ্রয়ণ প্রকল্প।

খ) আবাসন প্রকল্পের সংখ্য : ০১টি।

মাইটকুমড়া আবাসন প্রকল্প।

গ) আদর্শগ্রাম এর তথ্য : ০২টি।

দিঘলিয়া অদর্শগ্রাম।

ফেদী আদর্শ গ্রাম।

ঘ) গুচ্ছগ্রামের তথ্য :

মাইগ্রাম গুচ্ছগ্রাম।

রায়গ্রাম গুচ্ছগ্রাম।

পাংখারচর গুচ্ছগ্রাম।

শিয়রবর গুচ্ছগ্রাম।

মঙ্গলহাট/রাজুপুর গুচ্ছগ্রাম।

৬। খাস জমি সংক্রান্ত তথ্য :

ক) মোট কৃষি খাস জমির পরিমাণ : ৮৩১.১২ একর।

খ) মোট অকৃষি খাস জমির পরিমাণ : ১৭৬১.১৩ একর।

১ম খন্ডে : ১৭৬১.১৩ একর।

২য় খন্ডে : ৫০.০৮ একর।

৩য় খন্ডে : ৬৭.৭০ একর।

৪র্থ খন্ডে : ১৮৮.৯২ একর।

গ) বন্দোবস্তযোগ্য নিষ্কটক কৃষি জমির পরিমাণ : ৩৫.৬৩ একর।

ঘ) বন্দোবস্তযোগ্য অকৃষি খাস জমির পরিমাণ : ০.৬০ একর।

ঙ) এ পর্যন্ত বন্দোবস্তযোগ্য কৃষি খাস জমির পরিমাণ : ৫৯৭.৫৪ একর।

চ) মোট উপকৃত পরিবারের সংখ্যা : ১৫৭২ টি।

ছ) এ পর্যন্ত বন্দোবস্তযোগ্য অকৃষি খাস জমির পরিমাণ : ৪.৬৯ একর।

জ) বন্দোবস্তযোগ্য নয় এরূপ খাস জমির পরিমাণ : ১৪৮.৯১ একর।

৭। হাটবাজারের তথ্য :

- ক) পেরীফেরীভূক্ত হাটবাজারের এর সংখ্য : ১৪ টি
খ) পেরীফেরীভূক্ত হয়নি এমন হাটবাজারের তথ্য : ০৩টি

৮। অর্পিত সম্পত্তি সংক্রান্ত তথ্য :

- ক) মোট অর্পিত সম্পত্তির পরিমান : ৩৬৬৪.৯৫ একর।
খ) ইজারা প্রদান সম্পত্তির পরিমান : ৪৭৮.৬৮ একর।
গ) ইজারা বহির্ভূত সম্পত্তির পরিমান : ৩১৮৬.২৭ একর।
ঘ) কেস নথির সংখ্যা : ৭৭৭ টি।
ঙ) চলমান ইজারা কেস নথির সংখ্যা : ৩৬৪ টি।
চ) মোট দাবীকৃত টাকা (বকেয়া সহ) : ৪,৩১,৪৮৬ টাকা।
ছ) আদায়কৃত টাকা : ৪৮,৮৯০ টাকা।

৯। নামজারী সংক্রান্ত তথ্য :

ক্রঃ নং	বিবরণ	পার্ট-১	পার্ট-২
১	২	৩	৪
১	দায়েরকৃত মোট মামলা	৪৬৭	৬৯
২	নিষ্পত্তিকৃত মামলার সংখ্যা	২৯৩	৬৯
৩	বর্তমান পেন্ডিং মামলার সংখ্যা	১৭৪	-

১০। সার্টিফিকেট মামলার তথ্য :

মোট মামলার সংখ্যা	দাবীকৃত টাকার পরিমান	মোট নিষ্পত্তিকৃত মামলার সংখ্যা	টাকার পরিমান	মোট অনিষ্পত্তিকৃত মামলার সংখ্যা	টাকার পরিমান
১	২	৩	৪	৫	৬
২২	২,২৬,৪৪২/-	১১	৯৭,২৬৮/৫০	১১	১,২৯,১৭৩/৫০

১১। ২০১৪-১৫ অর্থ বছরের ভূমি উন্নয়ন করের দাবী ও আদায়ের পরিমান :

দাবী		আদায়		আদায়ের হার		সর্বমোট দাবী
সাধারণ	সংস্থা	সাধারণ	সংস্থা	সাধারণ	সংস্থা	
৬৬,৪৩,৯০২/-	৬,৬০,১৬৬/-	১৩,৮৭,৭৭০/-	৫৪৬/-	২০.৮৭%	০.০৮%	৭৩,০৪,০৬৮/-

২.২.২.৩ বাংলাদেশ পুলিশ

লোহাগড়া থানা, নড়াইল।

লোহাগড়া থানা ৩.৬৭ একর জমির উপর লোহাগড়ার লক্ষীপাশা মৌজায় অবস্থিত। ১২টি ইউনিয়ন এবং ০১টি পৌরসভা নিয়ে অত্র লোহাগড়া উপজেলায় ০১টি থানা ও ০২টি স্থায়ী পুলিশ ক্যাম্প যা নলদী ইউনিয়ন ০১টি এবং লাছড়িয়া ইউনিয়নের কালিগঞ্জ বাজারে ০১টি অবস্থিত। অফিসার ইনচার্জ এর নেতৃত্বে সর্বদা আইন-শৃঙ্খলা নিয়ন্ত্রণ, এলাকায় রণপাহারা, মাদকদ্রব্য ও চোরাচালান নির্মূল, বাল্য বিবাহ নিরোধ, ইভটিজিংসহ ভিআইপিদের নিরাপত্তা এবং সরকারী ও জনসাধারণের জান ও মাল রক্ষার্থে থানা পুলিশ সর্বদা দায়িত্ব পালন করছে। প্রতি মাসে কম্পাউন্ডে “ওপেন হাউজ ডে” অনুষ্ঠানের মাধ্যমে থানা এলাকার জনসাধারণের সহিত পুলিশের উর্দ্ধতন কর্মকর্তাদের মুক্ত আলোচনার মাধ্যমে বিভিন্ন সমস্যার সমাধান করা হয়। ইহা ছাড়া কমিউনিটি পুলিশিং এর মাধ্যমে এলাকার বিভিন্ন সমস্যার সমাধান হয়ে থাকে।

০১	থানার সংখ্যা	০১ টি	০১/০১/২০১৯ খ্রিস্টাব্দ হতে ১/০১/২০২০ খ্রিস্টাব্দ পর্যন্ত।
০২	ফাড়ি/বক্স	০২ টি	
০৩	চুরি	১৪ টি	
০৪	খুন	০২ টি	
০৫	দস্যুতা/ডাকাতি	০২ টি	
০৬	নারী ও শিশু নির্যাতন	৩১ টি	
০৭	অপহরণ	০৪ টি	
০৮	মাদকদ্রব্য	৩১ টি	
০৯	অস্ত্র আইন	০২ টি	
১০	পুলিশ মামলা	০১ টি	
১১	অন্যান্য মামলা	১৭৭ টি	

শ্রেফতারী পরোয়ানা জারির তারিখ:

ক্রঃ নং	কেস নং	তারিখ
০১	GR ২০৭/১২	০১/০৩/২০২০
০২	প: জারী ০৫/১৪	০১/০৩/২০২০
০৩	GR ১১৪/১২	০৪/০৩/২০২০
০৪	GR ১০৯/১৩	০৬/০৩/২০২০
০৫	CR ৩২১/১২	০৬/০৩/২০২০
০৬	GR ১৫৩/১২	০৭/০৩/২০২০
০৭	GR ১৩১/১১	১১/০৩/২০২০
০৮	CR ১২১/১৪	১২/০৩/২০২০
০৯	GR ২৪৫/১৪	১৯/০৩/২০২০
১০	GR ১২০/১১	১৯/০৩/২০২০
১১	CR ১৫৩/১৩	১৮/০৩/২০২০
১২	GR ২৩৫/১৪	২০/০৩/২০২০
১৩	CR ১৬৮/১৪	২০/০৩/২০২০
১৪	GR ১১৮/১৪	২১/০৩/২০২০
১৫	CR ১৮২/১৪	২১/০৩/২০২০
১৬	GR ২১৭/১২	২২/০৩/২০২০
১৭	GR ২৪৮/১৩	১৩/১২/২০২০
১৮	GR ৩১৮/১২	২৩/১২/২০২০
১৯	CR ১০৮/১৪	২৩/১২/২০২০
২০	GR ১২৫/১০	২৯/১২/২০২০
২১	GR ৩৪/১০	০৮/০১/২০২০
২২	GR ২৭/১০	১০/০১/২০২০
২৩	GR ২১৪/১৪	০১/০২/২০২০
২৪	CR নারীশিশু ১৩৪/১৪	০৬/০২/২০২০
২৫	GR ১২৭/১৪	১৩/০২/২০২০

২.২.২.৪ উপজেলা নির্বাচন অফিস

অর্থ বছর: ২০২০-২১		
০১	নির্বাচনী এলাকা	৯৪, নড়াইল-২
০২	মোট ভোটার (পুরুষ, মহিলা)	১,৫১,৫৫৭ (পুরুষ- ৭৩৭১৩, মহিলা- ৭৭৮৪৪)
০৩	মোট ভোট কেন্দ্রের সংখ্যা	৮১ টি (দশম জাতীয় সংসদ নির্বাচন অনুযায়ী)
০৪	বুথ সংখ্যা	২৯৯টি

তথ্য সূত্র: উপজেলা নির্বাচন অফিস, লোহাগড়া, নড়াইল।

২.২.২.৪ উপজেলা হিসাব রক্ষণ অফিস

অর্থ বছর: ২০২০-২১		
০১	রাজস্ব তহবিলের বার্ষিক লেনদেনের পরিমাণ	৪১,৪১,৫৪,০৯২/-
০২	উন্নয়ন খাতের বার্ষিক লেনদেনের পরিমাণ	১৪,২০,১৬,৬৬০/-
০৩	পেনশন ভোগীর সংখ্যা এবং টাকার পরিমাণ	৭,৭৭,৯৬,৪৮৬/-
০৪	বার্ষিক ভ্যাট কর্তনের পরিমাণ	১,১৫,৪৪,০৫২/-
০৫	জি.পি.এফ ফান্ডের সংখ্যা এবং টাকার পরিমাণ	৪,১৭,৩৪,৬০৭/-
০৬	আয়কর প্রাপ্তির পরিমাণ	১,০৬,৫৯,০৮৩/-
০৭	অতি দরিদ্রের কর্মসংস্থান	৬,৪২,৪৫,১৬৭/-
০৮	শীত বস্ত্র বিতরণ	-----
০৯	১২ মিটার দৈর্ঘ্যের সেতু ও কালভার্ট নির্মাণ	১,৩৬,৫০,০৫০/-
১০	দুর্যোগ ও জলবায়ু পরিবর্তন প্রভাব হন কর্মসূচী	-----
১১	সরকারি প্রাঃ বিঃ পুণঃনির্মাণ ও সংস্কার	১০,৩৮,৩০২/-
১২	প্রাথমিক বিদ্যালয় মেরামত	৬,৪৩,৮৭,৩২১/-

তথ্য সূত্র: উপজেলা হিসাব রক্ষণ অফিস, লোহাগড়া, নড়াইল।

২.২.২.৫ খাদ্য অফিস

উপজেলা খাদ্য নিয়ন্ত্রকের দপ্তর, লোহাগড়া, নড়াইল এর তথ্যাবলী নিম্নে প্রদান করা হইল:

- ১। দপ্তরের নাম : উপজেলা খাদ্য নিয়ন্ত্রক দপ্তর, লোহাগড়া, নড়াইল।
- ২। কর্মকর্তা : উপজেলা খাদ্য নিয়ন্ত্রক পদ শূন্য।
- ৩। জনবল :

ক্রঃ নং	পদের নাম	মজুরীকৃত পদের সংখ্যা	বর্তমান কর্মরত সংখ্যা	শূন্য পদের সংখ্যা	মন্তব্য
০১	উপজেলা খাদ্য নিয়ন্ত্রক	০১	-	০১	মোঃ হাসান মিয়া, অতিরিক্ত দায়িত্বে
০২	খাদ্য পরিদর্শক	০৪	০৩	০১	১। ইন্দ্রজিৎ সাহা, ভারপ্রাপ্ত কর্মকর্তা, লোহাগড়া এলএসডি, লোহাগড়া, নড়াইল। ২। মোঃ হাফিজুর রহমান, এলএসডি খাদ্য গুদাম এডেন্দা, লোহাগড়া, নড়াইল। ৩। মোঃ ইউনুছ আলী- উপজেলা খাদ্য নিয়ন্ত্রণ দপ্তর, লোহাগড়া, নড়াইল
০৩	উপখাদ্য পরিদর্শক	০১	০১	-	মোঃ মিরাজ হোসাইন, উপজেলা খাদ্য নিয়ন্ত্রক দপ্তর, লোহাগড়া, নড়াইল। সংযুক্তিতেঃ ভাঃ কর্মকর্তা, নলদী এলএসডি, লোহাগড়া, নড়াইল
০৪	সহঃ উপখাদ্য পরিদর্শক	০২	০২	--	১। মোঃ মাসুদ রানা, নলদী এলএসডি, লোহাগড়া ২। মোঃ নাসিমুল হাসান, লোহাগড়া এলএসডি, লোহাগড়া।
০৫	অফিস সহকারী	০১	০	০১	--
০৬	নিরাপত্তা গ্রহরী	০৮	০৮	--	--

৪। খাদ্য গুদাম: ০২টি

ক) লোহাগড়া খাদ্য গুদাম: মোট গুদাম সংখ্যা: ৮ টি

ধারণ ক্ষমতা সর্বনিম্ন- ৫০০০ × ২=১০০০ মেণ্টন সর্বোচ্চ- ৬৫০ × ২=১৩০০ মেণ্টন।

খ) নলদী খাদ্য গুদাম: মোট গুদাম সংখ্যা: ১টি

ধারণ ক্ষমতা সর্বনিম্ন- ৫০০ মেণ্টন সর্বোচ্চ- ৬৫০ মেণ্টন।

৫। কার্যক্রম

: ক) সরকারী নির্দেশনা ও নীতিমালা অনুযায়ী খাদ্যশস্য (ধান, চাল, গম) সংগ্রহ, মজুদ ও সংরক্ষণ করা এবং সরকারী নির্দেশনা ও নীতিমালা অনুযায়ী বিভিন্ন খাতে বিলি/বিতরণ/ প্রেরণ করা হয়।

খ) উপজেলাধীন খাদ্যশস্য ব্যবসায়ীদের খুচরা খাদ্যশস্য লাইসেন্স ও নবায়ন করা।

গ) উপজেলা খাদ্য শস্যের বাজার দর তদারকি করা।

২.২.২.৬ উপজেলা পরিসংখ্যান অফিস

অর্থ বছর: ২০২০-২১			
০১	মোট জনসংখ্যা (পুরুষ, মহিলা)	২,২৮,৫৯৪ জন (পুরুষ-১,০৯,৪৫০ মহিলা-১,১৯,১৪৪)	
০২	জনসংখ্যার ঘনত্ব	৮০২ জন (প্রতি বর্গকিলোমিটার)	
০৩	মোট খানা	৫১২৩৩ টি	
০৪	পৌরসভা	১টি	
০৫	ইউনিয়ন	১২টি	
০৬	গ্রাম	২৪৫টি	
০৭	মৌজা	১৫৪টি	
০৮	জমির পরিমাণ	আবাদী	২২৪৩৮ (হেঃ)
		অনাবাদী	৬০৬৬ (হেঃ)
		বসতবাড়ী	৫২২ (হেঃ)
		জলাশয়	১৭৬৯ (হেঃ)
		শিল্প কারখানা	-

তথ্য সূত্র: উপজেলা পরিসংখ্যান ও কৃষি অফিস, লোহাগড়া, নড়াইল।

২.২.২.৭ উপজেলা পোস্ট অফিস:

ক্রমিক নং	তথ্যচিত্র অর্থ বছর: ২০২০-২১	উপকারভোগী	লেনদেনের পরিমাণ
০১	ইলেক্ট্রিক মানি অর্ডার	৩৫০ জন	২৪,১৭,২২০/-
০২	পাস্টাল ক্যাশ কার্ড	-	-
০৩	সাধারণ হিসাব		২,২৫,০৯,২০০/-
০৪	মেয়াদী হিসাব	১৫০ জন	৫,৪০,০০,০০০/-
০৫	বিভিন্ন সঞ্চয় পত্র	২০৩ জন	২,৪০,০০,০০০/-
০৬	সাধারণ মানি অর্ডার	৭২ জন	১,২০,০০০/-
০৭	জিইপি	৫৫ জন	৫৫০
০৮	পোস্টাল অর্ডার	৩৮৬ জন	৬০,০০০/-
০৯	ডাক টিকিট বিক্রয়	৮২৩ জন	৯০,০০০/-
১০	মোট জনবল	০৭ জন	
১১	মোট পোস্ট অফিসের সংখ্যা	১৮টি	

ক্রমিক নং	তথ্যচিত্র অর্থ বছর: ২০২২-২৩	উপকারভোগী	লেনদেনের পরিমাণ
০১	ইলেক্ট্রিক মানি অর্ডার	১৫৩ জন	২৬,১৬,২২০/-
০২	পাস্টাল ক্যাশ কার্ড	-	-
০৩	সাধারণ হিসাব	৪০ জন	২,১০,৫০,০০০/-
০৪	মেয়াদী হিসাব	২৫৬ জন	৪,৫০,০০,০০০/-
০৫	বিভিন্ন সঞ্চয় পত্র	১৮০ জন	২,০০,০০,০০০/-
০৬	সাধারণ মানি অর্ডার	৬৭ জন	১,২৫,০০০/-
০৭	জিইপি	৬০ জন	৬০০/-
০৮	পোস্টাল অর্ডার	৩০৪ জন	৭০,০০০/-
০৯	ডাক টিকিট বিক্রয়	৮৩৫ জন	৮০,০০০/-
১০	মোট জনবল	০৭ জন	
১১	মোট পোস্ট অফিসের সংখ্যা	১৮টি	

২.২.২.৮ পল্লী দারিদ্র বিমোচন ফাউন্ডেশন:

দারিদ্র্য বিমোচন সারা বিশ্বের মতো বাংলাদেশেও সর্বাধিক অগ্রাধিকার প্রাপ্ত একটি কার্যক্রম। এই কার্যক্রমকে সফলভাবে পরিচালনার লক্ষ্যে বর্তমান প্রধানমন্ত্রী জননেত্রী শেখ হাসিনা ১৯৯৯ সালের ০৭ নভেম্বর মহান জাতীয় সংসদে ২৩নং আইনের মাধ্যমে একটি সংবিধিবদ্ধ প্রতিষ্ঠান হিসেবে পল্লী দারিদ্র্য বিমোচন ফাউন্ডেশন (পিডিবিএফ) প্রতিষ্ঠা করেন। পিডিবিএফ পল্লী অঞ্চলের সুবিধা বঞ্চিত জনগোষ্ঠীকে সংগঠিত করে কার্যকরী ঋণদান কর্মসূচীর বাস্তবায়ন, দক্ষতা উন্নয়ন ও সামাজিক উন্নয়ন প্রশিক্ষণ প্রদান এবং নারীর ক্ষমতায়নে উল্লেখযোগ্য সাফল্য অর্জন করেছে। পিডিবিএফ শুরু থেকেই প্রতি বছর প্রধান কার্যালয় জেলা ও উপজেলা পর্যায়ে বিভিন্ন জাতীয় ও আন্তর্জাতিক দিবস পালন করে আসছে। পিডিবিএফ চলতি বছর থেকে সামাজিক দায়বদ্ধতাকে গুরুত্ব দিয়ে বিভিন্ন উদ্ভাবনীমূলক কার্যক্রম হাতে নিয়েছে যার মধ্যে রয়েছে সুফলভোগীদের দারিদ্র্য ও মেধাবী সন্তানদের পথ সুগম করার জন্য আর্থিক সহায়তা প্রদান করা এবং শারীরিক ও বুদ্ধি প্রতিবন্ধীদের চিকিৎসা সহায়তা প্রদান করা। বর্তমান সরকার ভিশন-২০২১ এর ডিজিটাল বাংলাদেশ গড়ার ব্যাপারে ও পিডিবিএফ বিশেষ গুরুত্বপূর্ণ ভূমিকা পালন করেছে। বিডিবিএফ আইসিটি ক্ষেত্রে ব্যাপক কার্যক্রম ও সদস্যদের সকল ধরনের তথ্য প্রতিনিয়ত কম্পিউটারের মাধ্যমে পিডিবিএফ এর সকল কার্যক্রম ও সদস্যদের সকল ধরনের তথ্য প্রতিনিয়ত কম্পিউটারাইজড করা হচ্ছে।

পটভূমি: পিডিবিএফ সৃষ্টির গোড়ায় ছিল আরডি-২, আরপিপি, আরডি-১২ প্রকল্প এবং পল্লী বিত্তহীন কর্মসূচী। ১৯৮৪ সাল থেকে বাংলাদেশ পল্লী উন্নয়ন বোর্ড (বিআরডিবি) কানাডিয়ান সিডার আর্থিক ও কারিগরি সহায়তায় এ প্রকল্পগুলো বাস্তবায়ন করে আসছিল। সরকারী সেক্টর এগুলোই সর্বপ্রথম বিত্তহীন কল্যাণ প্রোগ্রাম, যাহা পরবর্তীতে পল্লী দারিদ্র্য বিমোচন ফাউন্ডেশন (পিডিবিএফ) নামে একটি প্রতিষ্ঠানে রূপান্তরিত হয়েছে।

প্রাতিষ্ঠানিক লক্ষ্য: পল্লী দারিদ্র্য বিমোচন ফাউন্ডেশনের মূল লক্ষ্য পল্লী এলাকার দারিদ্র্য দূরীকরণ এবং আর্থ-সামাজিক অবস্থার উন্নয়ন ও নারী পুরুষের সমতা বিকাশ সাধন করা। এই লক্ষ্যকে সাফল্যের সাথে সম্পন্ন করার জন্য পিডিবিএফ নিম্নলিখিত কর্মসূচী বাস্তবায়ন করেছে:

- * দারিদ্র্য ও অসুবিধাগ্রস্ত জনগোষ্ঠীকে সংগঠিত করার মাধ্যমে সমিতি গঠন।
- * সঞ্চয়ের অভ্যাস গড়ে তোলা এবং আয় বৃদ্ধি মূলক কর্মকাণ্ডে ক্ষুদ্র ঋণ বিতরণ ও ঋণের টাকার সঠিক ব্যবহার নিশ্চিত করার মাধ্যমে অর্থনৈতিক উন্নয়ন সাধন।
- * ক্ষুদ্র উদ্যোক্তা সৃষ্টির লক্ষ্যে স্মল এন্টারপ্রাইজ ঋণ কার্যক্রম বাস্তবায়ন।
- * শিক্ষা, স্বাস্থ্য, নাগরিক অধিকার, নারী অধিকার ও আইন সম্পর্কে সচেতনতা বৃদ্ধি এবং সুফলভোগীদের নেতৃত্বের বিকাশ করে সামাজিক অবস্থা উন্নয়ন।
- * বিভিন্ন আয় বৃদ্ধিমূলক কর্মকাণ্ডের দক্ষতা উন্নয়ন প্রশিক্ষণ প্রদান।

কর্ম-কৌশল: দারিদ্র্যদের দলগতভাবে সংগঠিত করা, সদস্যদের আয় বৃদ্ধিমূলক কর্মকাণ্ডে উৎসাহিত ও নিয়োজিত করা, তাদের সামাজিকভাবে সচেতন করে তোলা এবং নেতৃত্ব বিকাশ সহায়তা করা।

সৌরশক্তি প্রকল্প: দেশের অঞ্চলে বিদ্যুৎ সুবিধাবঞ্চিত অঞ্চলের দরিদ্র এবং এলাকায় বিদ্যুৎ পৌছানোর লক্ষ্যে পিডিবিএফ সৌরশক্তি প্রকল্পের কার্যক্রম শুরু করেছে। বর্তমান সরকারের ভিশন-২০২১ অনুযায়ী “সকলের জন্য বিদ্যুৎ” এই শ্লোগান বাস্তবায়নের লক্ষ্যে পিডিবিএফ সোলার হোম সিস্টেম প্রতিস্থাপনের মাধ্যমে জনগোষ্ঠীকে প্রত্যক্ষভাবে বিদ্যুৎ সুবিধা প্রদান করেছে। এর ফলে বিদ্যুৎ সুবিধাবঞ্চিত দারিদ্র্য জনগোষ্ঠীর বিদ্যুৎ ঘাটতি পূরণ ও কর্মসংস্থান সৃষ্টিতে পিডিবিএফ এর সৌরশক্তি প্রকল্পের গুরুত্বপূর্ণ ভূমিকা রয়েছে।

আইডিসিওএল এর আর্থিক সহযোগিতায় সহজ শর্তে ও স্বল্প সুদে (৮%) দরিদ্র জনগোষ্ঠীর সুবিধার্থে মাসিক কিস্তিতে সৌর বিদ্যুতের ঋণ প্রদান করা হয়। দরিদ্র জনগোষ্ঠীর কথা বিবেচনা করে পিডিবিএফ ২০ থেকে ৮৫ ওয়াট সৌর বিদ্যুৎ সিস্টেম সরবরাহ করে।

পিডিবিএফ ক্ষুদ্র ঋণের মানবিকরণ ও অধিকতর বহুমুখী কারণের মাধ্যমে দরিদ্র মানুষকে মানব মর্যাদায় প্রতিষ্ঠা করতে উন্নয়ন কর্মসূচীর সমন্বয় ঘটানোর প্রচেষ্টা গ্রহণ করেছে। দরিদ্র পরিবারের সম্পদ ও সক্ষমতা বৃদ্ধির উপায় নিয়ে পিডিবিএফ ইতিমধ্যে কাজ শুরু করেছে। এসব কার্যক্রমের ফলে সদস্যদের কর্মসংস্থানের সৃষ্টি হওয়াসহ তাদের জীবনে টেকসই অগ্রগতি সাধনের মাধ্যমে সরকার ঘোষিত ক্ষুদ্রা ও দারিদ্র্য মুক্ত বাংলাদেশ গড়ার অঙ্গীকারকে সমান রেখে পিডিবিএফ এর সার্বিক কার্যক্রম পরিচালিত হচ্ছে। পিডিবিএফ কে একটি অনন্য ও ব্যতিক্রমধর্মী কল্যাণকর প্রতিষ্ঠান হিসেবে গড়ার প্রতিশ্রুতি নিয়ে এর সকল কর্মী নিরলসভাবে আন্তরিকতার সাথে কাজ করে যাচ্ছে।

এক নজরে পিডিবিএফ লোহাগড়া কার্যালয়, লক্ষ্যমাত্রা ও অগ্রগতি:

ক্রমিক নং	কার্যক্রমের বিবরণ	২০১৩-১৪ অর্থ বছরের অগ্রগতি	২০১৪-১৫ অর্থ বছরের লক্ষ্যমাত্রা ও পরিকল্পনা
১	কর্মী সংখ্যা	০৯ জন	০৯ জন
২	সমিতি গঠন	৬৬টি	৬৭টি
৩	সদস্য সংখ্যা	২৬১৩ জন	২৬৫০ জন
৪	ঋণ সদস্য সংখ্যা	১৭৯৯ জন	২০০০ জন
৫	অল এন্টারপ্রাইজ	৯০ জন	৯৫ জন
৬	ঋণ বিতরণ (ক্ষুদ্র)	২,৪৩,৮০,০০০/-	২,৯০,০০,০০০/-
৭	ঋণ বিতরণ অল এন্টারপ্রাইজ	৮৯,০০,০০০/-	১,১৬,০০,০০০/-
৮	সৌর বিদ্যুৎ সংযোগ	-	-
৯	সৌর বিদ্যুৎ ঋণ	-	-
১০	ঋণ আদায়ের হার	৯৮%	১০০%
১১	সঞ্চয় স্থিতি (ক্ষুদ্র+সোনালী+মেয়াদী)	৮৫,১৪,০০০/-	৯৬,৪০,০০০/-
১২	মাঠ প্রতি গড় সদস্য	৫২৩ জন	৫৩০ জন
১৩	সদস্য প্রশিক্ষণকাল	০২ দিন	০২ দিন
	ক) হাঁস-মুরগী পালন	-	-
	খ) মৎস্য চাষ	-	-
	গ) গাভী পালন	-	-
	ঘ) সবজি চাষ	-	-
	ঙ) নেতৃত্ব বিকাশ সামাজিক উন্নয়ন প্রশিক্ষণ	৫০ জন	৫০ জন
	চ) প্যারাকেট	-	-
	ছ) স্বাক্ষর.....	১০০%	১০০%
	জ) স্বাস্থ্য সম্মত পায়খানা ব্যবহার	৯৭%	১০০%
	ঝ) ইউপি নির্বাচনে নির্বাচিত সুফলভূগীর সংখ্যা	০৩ জন	-

২.২.২.৯ উপজেলা আনসার ও ভিডিপি

উপজেলা আনসার ও ভিডিপি অফিস লোহাগড়া, নড়াইল।

২০২০-২০২১ অর্থ বছরের তথ্য

ক্রমিক নং		পুরুষ	মহিলা	মোট
০১	ভিডিপি সদস্য ও সদস্য সংখ্যা	৫৯৮৪ জন	৫৯৮৪ জন	১১৯৬৮ জন
০২	সমিতি সংখ্যা	০৩	০৩	০৬ টি
০৩	মৌলিক প্রশিক্ষণ অস্ত্রবিহীন ২ ধাপ	৬৪ জন	৬৪ জন	১২৮ জন
০৪	কম্পিউটার প্রশিক্ষণ ভিডিপি	০৫ জন	০৩ জন	০৮ জন
০৫	সেলাই প্রশিক্ষণ	-	০২ জন	০২ জন
০৬	আনসার প্রশিক্ষণ	-	-	-
০৭	ভিডিপি মৌলিক অস্ত্রসহ	১২ জন	০৯ জন	২১ জন
০৮	মোবাইল মেরামত ও রক্ষণাবেক্ষণ প্রশিক্ষণ	০৫ জন	০৩ জন	০৮ জন
০৯	আনসার সদস্য সংখ্যা প্লাটুন ভুক্ত ও কোম্পানি ভুক্ত	১০০ জন	৩৮৪জন	৫১৬ জন

২.২.২.১০ উপজেলা রিসোর্স সেন্টার :

উপজেলা রিসোর্স সেন্টার লোহাগড়া, নড়াইল।

মানসম্মত প্রাথমিক শিক্ষা নিশ্চিতকরণের লক্ষ্যে উপজেলা রিসোর্স সেন্টার নিরলসভাবে কাজ করে যাচ্ছে। মানসম্মত শিক্ষা বাস্তবায়নের পূর্ব শর্ত বিষয়জ্ঞান ও শিক্ষণ বিজ্ঞান সম্পর্কিত জ্ঞানের অধিকারী দক্ষ ও যোগ্য শিক্ষক। আর শিক্ষকদের দক্ষতা উন্নয়নের জন্য প্রয়োজন স্বল্প ও দীর্ঘ মেয়াদী বিভিন্ন ধরনের বিষয়ভিত্তিক, ব্যবস্থাপনা ও শিশু মনোবিজ্ঞান সম্পর্কিত বিভিন্ন ধরনের প্রশিক্ষণ। এছাড়া প্রয়োজন বিদ্যালয় পর্যায়ে শিখন-শেখানো কার্যক্রম পরিচালনায় প্রয়োজনীয় ধারাবাহিক সহায়তা। এ লক্ষ্যে উপজেলা রিসোর্স সেন্টার স্থানীয় পর্যায়ে শিক্ষকদের প্রশিক্ষণ চাহিদা নিরূপন, প্রশিক্ষণ প্রদান এবং একাডেমিক তত্ত্বাবধায়নের মাধ্যমে শিক্ষকদের পেশাগত দক্ষতা বৃদ্ধি ও দৈনন্দিন শিখন-শেখানো কার্যক্রমের উৎকর্ষ সাধনে নিষ্ঠা ও আন্তরিকতার সাথে কাজ করে যাচ্ছে। তৃতীয় পাঠমিক শিক্ষা উন্নয়ন কর্মসূচি (পিইডিপি-৩) এর অন্যতম ডিএলআই প্রাক প্রাথমিক শিক্ষা বাস্তবায়নে উপজেলা রিসোর্স সেন্টার উল্লেখযোগ্য ভূমিকা রেখে যাচ্ছে। অত্র দপ্তরে কর্মরত জনবলের তথ্য নিম্নরূপ:

জনবলের তথ্য:

ক্রমিক নং	পদের নাম	অনুমোদিত পদের সংখ্যা	কর্মরত			শূন্যপদ
			পুরুষ	মহিলা	মোট	
১	২	৩	৪	৫	৬	৭
১	ইন্সট্রাক্টর	১	১	০০	১	
২	সহকারী ইন্সট্রাক্টর	১	-	-	-	১
৩	ডাটা এন্ট্রি অপারেটর	১	১	০০	১	
৪	নৈশ প্রহরী	১	১	০০	১	

উপজেলা রিসোর্স সেন্টার, লোহাগড়া, নড়াইল-এর পঞ্চবার্ষিক পরিকল্পনা (২০২০-২০২৫):-

ক্রমিক নং	গৃহিতব্য কার্যক্রম	কার্যক্রম গ্রহণের উদ্দেশ্য	কে কাজটি করবে	অর্থের উৎস	কোন অর্থবছরে করা হবে	সম্ভাব্য ব্যয় (লক্ষ টাকা)		মন্তব্য
						বিভাগীয় অর্থায়নে	উপজেলা পরিষদ ও অন্যান্য	
১	সমাপনী পরীক্ষার উত্তরপত্র মূল্যায়নকারীদের প্রশিক্ষণ	মূল্যায়ন যথাযথ হওয়া ও পরীক্ষকভেদে মূল্যায়নের তারতম্য শূন্যের কোঠায় নিয়ে আসা।	প্রশিক্ষণ বিভাগের সহায়তায় উপজেলা রিসোর্স সেন্টার	বিভাগীয় অর্থ(পিইডিপি-৩)	প্রত্যেক অর্থবছরে সমাপনী পরীক্ষার পূর্বে	৪.৪০	০.০০	প্রতি বছর সমাপনী পরীক্ষার পূর্বে
২	বিষয়ভিত্তিক গণিত প্রশিক্ষণ	নতুন বিষয়বস্তু ও শিক্ষণ নির্দেশনা সম্পর্কে ধারণা প্রদান, শিখন-শেখানো কৌশল ও পদ্ধতি সম্পর্কে ধারণা প্রদান এবং যোগ্যতাভিত্তিক মূল্যায়ন সম্পর্কে ধারণা প্রদান।	প্রশিক্ষণ বিভাগের সহায়তায় উপজেলা রিসোর্স সেন্টার	বিভাগীয় অর্থ(পিইডিপি-৩)	২০২০-২০২৫	৯.২০	০.০০	একাধিক শ্রেণিতে শাখা আছে এরূপ বড় বিদ্যালয় হতে ০৩ জন করে অন্য বিদ্যালয় হতে
৩	বিষয়ভিত্তিক ইংরেজী প্রশিক্ষণ	নতুন বিষয়বস্তু ও শিক্ষণ নির্দেশনা সম্পর্কে ধারণা প্রদান, শিখন-শেখানো কৌশল ও পদ্ধতি সম্পর্কে ধারণা প্রদান এবং যোগ্যতাভিত্তিক মূল্যায়ন সম্পর্কে ধারণা প্রদান।	প্রশিক্ষণ বিভাগের সহায়তায় উপজেলা রিসোর্স সেন্টার	বিভাগীয় অর্থ(পিইডিপি-৩)	২০২০-২০২৫	১০.২০	০.০০	০২ জন করে শিক্ষক প্রত্যেক বিষয়ে নির্বাচনযোগ্য বিবেচনায় নেওয়া হয়েছে।
৪	বিষয়ভিত্তিক বিজ্ঞান প্রশিক্ষণ	নতুন বিষয়বস্তু ও শিক্ষণ নির্দেশনা সম্পর্কে ধারণা প্রদান, শিখন-শেখানো কৌশল ও পদ্ধতি সম্পর্কে ধারণা প্রদান এবং যোগ্যতাভিত্তিক মূল্যায়ন সম্পর্কে ধারণা প্রদান।	প্রশিক্ষণ বিভাগের সহায়তায় উপজেলা রিসোর্স সেন্টার	বিভাগীয় অর্থ(পিইডিপি-৩)	২০২০-২০২৫	১২.৬	০.০০	
৫	বিষয়ভিত্তিক বাংলা প্রশিক্ষণ	নতুন বিষয়বস্তু ও শিক্ষণ নির্দেশনা সম্পর্কে ধারণা প্রদান, শিখন-শেখানো কৌশল ও পদ্ধতি সম্পর্কে ধারণা প্রদান এবং যোগ্যতাভিত্তিক মূল্যায়ন সম্পর্কে ধারণা প্রদান।	প্রশিক্ষণ বিভাগের সহায়তায় উপজেলা রিসোর্স সেন্টার	বিভাগীয় অর্থ(পিইডিপি-৩)	২০২০-২০২৫	১৩.৬	০.০০	
৬	বিষয়ভিত্তিক বাংলাদেশ ও বিশ্বপরিচয় প্রশিক্ষণ	নতুন বিষয়বস্তু ও শিক্ষণ নির্দেশনা সম্পর্কে ধারণা প্রদান, শিখন-শেখানো কৌশল ও পদ্ধতি সম্পর্কে ধারণা প্রদান এবং যোগ্যতাভিত্তিক মূল্যায়ন সম্পর্কে ধারণা প্রদান।	প্রশিক্ষণ বিভাগের সহায়তায় উপজেলা রিসোর্স সেন্টার	বিভাগীয় অর্থ(পিইডিপি-৩)	২০২০-২০২৫	১৩.৬	০.০০	
৭	বিষয়ভিত্তিক সঙ্গীত প্রশিক্ষণ	নতুন বিষয়বস্তু ও শিক্ষণ নির্দেশনা সম্পর্কে ধারণা প্রদান, শিখন-শেখানো কৌশল ও পদ্ধতি সম্পর্কে ধারণা প্রদান এবং যোগ্যতাভিত্তিক মূল্যায়ন সম্পর্কে ধারণা প্রদান।	প্রশিক্ষণ বিভাগের সহায়তায় উপজেলা রিসোর্স সেন্টার	বিভাগীয় অর্থ(পিইডিপি-৩)	২০২০-২০২৫	৮.২০	০.০০	প্রত্যেক বিষয়ে প্রত্যেক বিদ্যালয় হতে একজন শিক্ষক নির্বাচন যোগ্য বিবেচনায় নেওয়া হয়েছে।

৮	বিষয়ভিত্তিক শারীরিক শিক্ষা প্রশিক্ষণ	নতুন বিষয়বস্তু ও নির্দেশনা সম্পর্কে ধারণা প্রদান, শিখন-শেখানো কৌশল ও পদ্ধতি সম্পর্কে ধারণা প্রদান এবং যোগ্যতাভিত্তিক মূল্যায়ন সম্পর্কে ধারণা প্রদান।	প্রশিক্ষণ বিভাগের সহায়তায় উপজেলা রিসোর্স সেন্টার		২০২০-২০২৫	৯.১৮	০.০০	প্রত্যেক বিষয়ে প্রত্যেক বিদ্যালয় হতে একজন শিক্ষক নির্বাচন যোগ্য বিবেচনায় নেওয়া হয়েছে।
৯	বিষয়ভিত্তিক চারু ও কারুকলা প্রশিক্ষণ	নতুন বিষয়বস্তু ও শিক্ষণ নির্দেশনা সম্পর্কে ধারণা প্রদান, শিখন-শেখানো কৌশল ও পদ্ধতি সম্পর্কে ধারণা প্রদান এবং যোগ্যতাভিত্তিক মূল্যায়ন সম্পর্কে ধারণা প্রদান।	প্রশিক্ষণ বিভাগের সহায়তায় উপজেলা রিসোর্স সেন্টার	বিভাগীয় অর্থ(পিইডিপি-৩)	২০২০-২০২৫	৯.১৮	০.০০	প্রত্যেক বিষয়ে প্রত্যেক বিদ্যালয় হতে একজন শিক্ষক নির্বাচন যোগ্য বিবেচনায় নেওয়া হয়েছে।
১০	প্রধান শিক্ষকদের লিডারশীপ প্রশিক্ষণ	প্রধান শিক্ষকদের নেতৃত্বের গুণাবলী বিকাশ ও Stake Holder দের সঙ্গে সুসম্পর্ক স্থাপনপূর্বক বিদ্যালয়কে কাজক্ষিত লক্ষ্যে নিয়ে যাওয়ার কৌশল আয়ত্ব করানো।	প্রশিক্ষণ বিভাগের সহায়তায় উপজেলা রিসোর্স সেন্টার	বিভাগীয় অর্থ(পিইডিপি-৩)	২০২০-২০২৫	১২.২৪	০.০০	
১১	প্রাক-প্রাথমিক শিক্ষা বিষয়ক প্রশিক্ষণ	প্রাক-প্রাথমিক শিক্ষার শিক্ষাক্রম সম্পর্কে ধারণা, শিশু মনোবিজ্ঞান সম্পর্কে ধারণা ও শিক্ষণ বিজ্ঞান সম্পর্কে ধারণা প্রদান।	প্রশিক্ষণ বিভাগের সহায়তায় উপজেলা রিসোর্স সেন্টার	বিভাগীয় অর্থ(পিইডিপি-৩)	২০২০-২০২৫	১৬.৩৭	০.০০	প্রত্যেক বিদ্যালয় হতে একজন শিক্ষক নির্বাচন যোগ্য বিবেচনায় নেওয়া হয়েছে।
১২	উপকরণ মেলার আয়োজন	বিষয়ভিত্তিক উপকরণ সম্পর্কে ধারণা অর্জন ও শিক্ষা উপকরণ ব্যবহারে শিক্ষকদের উৎসাহিত ও উদ্বুদ্ধকরণ	ইন্সট্রাক্টরের তত্ত্বাবধানে সকল বিদ্যালয়ের শিক্ষকবৃন্দ	উপজেলা পরিষদের সহায়তায় স্থানীয়ভাবে	প্রত্যেক বছর একবার	০.০০	০.২৫	
১৩	Action Research পরিচালনা	মৌলিক সমস্যার কারণ উৎঘাটন ও সমাধানের উপায় খুঁজে বের করা।	ইন্সট্রাক্টরের তত্ত্বাবধানে উপজেলা রিসোর্স সেন্টার	উপজেলা পরিষদের সহায়তায় স্থানীয়ভাবে	প্রত্যেক বছর একবার	০.০০	০.২৫	
১৪	দপ্তর কর্তৃক অর্পিত অন্যান্য কর্মসূচি		প্রশিক্ষণ বিভাগের সহায়তায় উপজেলা রিসোর্স সেন্টার	বিভাগীয় অর্থ(পিইডিপি-৩)				

বাংলাদেশ পল্লী উন্নয়ন বোর্ড
লোহাগড়া ইউবিসিসি এ লিঃ
এক নজরে অগ্রগতি

ক্রমিক নং	বিবরণ	প্রকল্পের লক্ষমাত্রা জন/লক্ষ টাকা	বাৎসরিক ২০২০-২০২১		ক্রমপুঞ্জিত অগ্রগতি জুন/১৪ খ্রিঃ পর্যনড	মন্তব্য
			লক্ষ মাত্রা (জন/লক্ষটাকা)	অগ্রগতি (জন/লক্ষ টাকা)		
০১	সমিতি গঠন	১২০	-	--	১২০	
০২	সদস্য ভর্তি	৪২০০	১৪৭	-	৪১৩৪	
০৩	শেয়ার জমা	১১.৪৫	০.৪৭	০.৬৭	১২.০৮	
০৪	সঞ্চয় জমা	৬৭.৩৬	১.৭৪	১.১৬	৩৫.৬৯	
০৫	ঋণ বিতরণ	-	১২২.৫৪	৪৩.৯৮	২০১৭.৫১	
০৬	ঋণ আদায়	-	১১৫.১৭	৫৬.৮২	১৯০৫.৫৩	

ক্রমিক নং	বিতরণ	বাৎসরিক ২০১৩-১৪		ক্রমপুঞ্জিত অগ্রগতি/জুন/১৪ খ্রিঃ-জানুয়ারী পর্যন্ত	মন্তব্য
		লক্ষ্যমাত্রা	অগ্রগতি		
০১	সমবায় ব্যবস্থাপনা প্রশিক্ষণ	--	--	৯৫৫	
০২	দক্ষতা উন্নয়ন প্রশিক্ষণ	-	-	৫০৪	

২.২.২.১২ যশোর পল্লী বিদ্যুৎ সমিতি-২ (লক্ষীপাশা বিলিং এরিয়া) :

লোহাগড়া বিদ্যুৎ সরবরাহ যশোর পল্লী বিদ্যুৎ সমিতি-২ এর একটি দপ্তর। যশোর পল্লী বিদ্যুৎ সমিতি, মনিরামপুর, যশোর এর লোহাগড়া বিদ্যুৎ সরবরাহের মাধ্যমে সমগ্র লোহাগড়া পৌরসভার এলাকাসহ আশেপাশের কয়েকটি এলাকায় বিদ্যুৎ সরবরাহ করে থাকে। লোহাগড়া উপজেলার ১টি পৌরসভাসহ ১২টি ইউনিয়নের অর্থাৎ সমগ্র উপজেলাতেই যশোর পল্লী বিদ্যুৎ সমিতি-২ এর বিদ্যুৎ সরবরাহ।

এক নজরে লোহাগড়া বিদ্যুৎ সরবরাহের সামগ্রিক তথ্যাবলী:

১। লোহাগড়া বিদ্যুৎ সরবরাহের নিয়ন্ত্রণাধীন লোহাগড়া সমগ্র পৌরসভার বিদ্যুতায়নের এলাকা সমূহ: লক্ষীপাশা, লোহাগড়া, রামপুর, জয়পুর, কুন্দশী, গন্ধবাড়িয়া, রাজুপুর, কুমারকান্দা, মোচড়া, মদিনাপাড়া, গোপিনাথপুর, সিংগা।

২। লোহাগড়া বিদ্যুৎ সরবরাহের নিয়ন্ত্রণাধীন লোহাগড়া পৌরসভা ব্যতিত বিদ্যুতায়নের এলাকা সমূহ: নলদী, লাহড়িয়া, শালনগর, নোয়াখাম, লক্ষীপাশা, জয়পুর, লোহাগড়া, দিঘলিয়া, মল্লিকপুর, কোটাকোল, ইতনা, কাশিপুর এই ১২টি ইউনিয়নের সকল গ্রাম।

৩। লোহাগড়া বিদ্যুৎ সরবরাহের নিয়ন্ত্রণাধীন গ্রাহক সংখ্যা

: ১৮৬১১ প্রায়

৪। লোহাগড়া বিদ্যুৎ সরবরাহের নিয়ন্ত্রণাধীন মাসিক রাজস্ব আদায়ের পরিমাণ

: ৮০,০০,০০০/- প্রায়
(আশি লক্ষ টাকা)

৫। লোহাগড়া বিদ্যুৎ সরবরাহের নিয়ন্ত্রণাধীন ৩৩ কেভি লাইনের পরিমাণ

: ১২.৫ কিঃ মিঃ।

৬। লোহাগড়া বিদ্যুৎ সরবরাহের নিয়ন্ত্রণাধীন ১১ কেভি লাইনের পরিমাণ

: ২৩৯.৬ কিঃ মিঃ।

৭। লোহাগড়া বিদ্যুৎ সরবরাহের নিয়ন্ত্রণাধীন ১১/.৪ কেভি লাইনের পরিমাণ

: ২৫৮.৫ কিঃ মিঃ।

৮। লোহাগড়া বিদ্যুৎ সরবরাহের নিয়ন্ত্রণাধীন ০.৪ কেভি লাইনের পরিমাণ

: ১৩.৮৭ কিঃ মিঃ।

৯। লোহাগড়া বিদ্যুৎ সরবরাহের নিয়ন্ত্রণাধীন ০.২৩ কেভি লাইনের পরিমাণ

: ১১১.০৩ কিঃ মিঃ।

১০। লোহাগড়া বিদ্যুৎ সরবরাহের নিয়ন্ত্রণাধীন গ্রাহকের ডিজিটাল মিটারের সংখ্যা

: ৭০০।

১১। লোহাগড়া বিদ্যুৎ সরবরাহের নিয়ন্ত্রণাধীন ৩৩/১১ কেভি উপকেন্দ্র (সাবস্টেশন)

: ০১(এক) টি (পুরাতন)।

১২। লোহাগড়া বিদ্যুৎ সরবরাহের নিয়ন্ত্রণাধীন ৩৩/১১ কেভি উপকেন্দ্রেও (সাবস্টেশন) ক্যাপাসিটি

: ১০ এমভিএ ট্রান্সফরমার

১৩। লোহাগড়া বিদ্যুৎ সরবরাহের নিয়ন্ত্রণাধীন বর্তমানে চালু ট্রান্সফরমারের সংখ্যা: ৫৮৫ টি।

১৪। লোহাগড়া বিদ্যুৎ সরবরাহের কর্মরত কর্মকর্তার সংখ্যা: ০২ (দুই) জন (অনুমোদিত পদ ০১ টি, ১ম শ্রেণীর কর্মকর্তা ০১ জন ২য় শ্রেণীর কর্মকর্তা ০১ জন)।

১৫। লোহাগড়া বিদ্যুৎ সরবরাহের কর্মরত কর্মচারীর সংখ্যা: (৪৪) জন (শূণ্যপদ ০৩টি)।

লোহাগড়া সাব জোনাল অফিস
লোহাগড়া, নড়াইল।

এক নজরে তথ্যাবলী :

১।	সমিতি নিবন্ধিকরণ তারিখ	:	২০/১২/২০০৫ ইং।
২।	আয়তন	:	২৮৪.৮০ বর্গ কিঃমিঃ।
৩।	আনুষ্ঠানিক বিদ্যুতায়নের তারিখ	:	২০/১২/২০০৫ ইং।
৪।	এলাকা সংখ্যা	:	০১ টি।
০৫।	পরিচালক	:	০১ জন।
০৬।	ইউনিয়ন এর সংখ্যা	:	১২ টি।
০৭।	লোহাগড়া অন্তর্ভুক্ত গ্রাম	:	২২১ টি।
০৮।	বিদ্যুতায়িত গ্রামের সংখ্যা	:	২২১ টি।
০৯।	উপকেন্দ্র	:	০১ টি (১০ এম ভি এ)।
১০।	অভিযোগ কেন্দ্র সংখ্যা	:	০১ টি
১১।	সংযোগ সুবিধা সৃষ্টি	:	৪০২০ জন।
১২।	সংযোগ গ্রাহক সংখ্যা	:	১৮৬১১ জন।
১৩।	মোট অনুমোদিত নির্মিত লাইন	:	৭৭৮.১৯ কিঃমিঃ।
১৪।	মোট বিদ্যুতায়ন লাইন	:	৬০১ কিঃমিঃ।
১৫।	কর্মকর্তা/কর্মচারী সংখ্যা	:	৪১ জন।

২.২.২.১৩ একটি বাড়ী একটি খামার (পল্লী সঞ্চয় ব্যাংক) :

ক্রঃ নং	উপজেলা	ইউনিয়ন সংখ্যা	ওয়ার্ডভূ ক্ত	সদস্য সংখ্যা	মোট অর্থ স্থিতি	আগামী জুন/১৫ এর মধ্যে অর্থ স্থিতি হবে	মোট প্রকল্প গ্রহণ ও বাস্তবায়ন	সরকারী অর্থ প্রাপ্তি	সদস্যদের সঞ্চয় জমা।
০১	লোহাগড়া	১২টি	১০৮টি	৬৪৮০ জন	৪,৭৩,১৬,৮০৬/-	১০,০০,০০,০০০ /-	২৫৯২টি	৩,০৪,১৪,০৬৮/ -	১,৬১,৩১ ,৮১০/-

২.২.৩ ইউনিয়ন পরিষদ সমূহের সাধারণ তথ্য:

২.২.৩.১ লোহাগড়া পৌরসভার সাধারণ তথ্য

এক নজরে লোহাগড়া পৌরসভা

ক্রঃ নং	বিবরণ	তথ্য
০১	জেলা	নড়াইল
০২	উপজেলা	লোহাগড়া
০৩	জেলা সদর হতে দূরত্ব	১৫ কিঃ মিঃ
	সীমানা ও ভৌগলিক অবস্থান	উত্তরে জয়পুর ইউনিয়ন, দক্ষিণে লক্ষীপাশা ও মল্লিকপুর ইউনিয়ন, পূর্বে লোহাগড়া ইউনিয়ন ও পশ্চিমে কাশিপুর ইউনিয়ন।
০৪	আয়তন	১৪.৮৭ বর্গ কিঃ মিঃ
০৫	গ্রামের সংখ্যা	২১টি
০৬	মৌজার সংখ্যা	১৬ টি
০৭	জনসংখ্যা	৩০১১২ জন (পু: ১৫৪০৯ জন, মহিলাঃ ১৪৭০৩ জন)
০৮	মোট হোল্ডিং সংখ্যা	৫১৩৯ টি
০৯	ভোটার সংখ্যা	১৮২২৮ জন।
১০	কলেজ	০৩টি (সরকারী -১টি)
১১	মাধ্যমিক বিদ্যালয়	০৭ টি।
১২	নিম্ন মাধ্যমিক	-
১৩	সরকারি প্রাথমিক বিদ্যালয়	১১ টি।
১৪	মাদ্রাসা	০৩ টি। (২টি হাফেজিয়া মাদ্রাসা)
১৫	অন্যান্য বিদ্যালয়	১০টি
১৬	হাসপাতাল/স্বাস্থ্য কেন্দ্র	০১টি।
১৭	কমিউনিটি ক্লিনিক	-
১৮	মসজিদ	৪০ টি।
১৯	মন্দির	৩২ টি।
২০	হাট-বাজার	০৩ টি।
২১	ব্যাংক	৭ টি।
২২	ব্রীজ	২টি
২৩	কালভার্ট	২৮টি
২৪	কাঁচা রাস্তা	৫১ কিঃ মিঃ
২৫	পাঁকা রাস্তা	৪৬ কিঃ মিঃ
২৬	মৎস্য ঘের	০৩টি
২৭	পোল্লি ফার্ম	৩০টি
২৮	গরুর খামার	০৫টি
২৯	পিকনিক স্পট	০২টি
৩০	নদ-নদী	০১টি
৩১	পুকুর	২৬০ টি
৩২	তহশীল অফিস	নাই। (উপজেলা ভূমি অফিস, লোহাগড়া, নড়াইল)

নির্বাচিত পৌর পরিষদ:

- ০১। জনাব এ্যাডঃ নেওয়াজ আহম্মদ ঠাকুর
 ০২। জনাব জগবন্ধু কুন্ডু
 ০৩। জনাব মোঃ ইউনুচ মুধা
 ০৪। জনাব মোঃ আলিমুজ্জামান
 ০৫। জনাব আকিদুল ইসলাম হুরাই
 ০৬। জনাব মোঃ সাহাদত শিকদার
 ০৭। জনাব মোঃ মোজাম খাঁ

- মেয়র
 কাউন্সিলর
 ”
 ”
 ”
 ”
 ”

০৮। জনাব মিজানুর রহমান মিজান	”
০৯। জনাব বুলবুল আহমেদ	”
১০। জনাব মোঃ জিল্লুর রহমান	”
১১। জনাব মোছাঃ মালুয়া রহমান	”
১২। জনাব মোসাঃ সালেহা বেগম	”(উপজেলা মহিলা ভাইস চেয়ারম্যান পদে নির্বাচিত)
১৩। জনাব মোসাঃ রাবেয়া খানম	”

প্যানেল মেয়রদের পরিচিতি:

০১। জনাব মোঃ সাহাদত শিকদার	১
০২। মোসাঃ সালেহা বেগম	৩ (উপজেলা মহিলা ভাইস চেয়ারম্যান পদে নির্বাচিত।)
০৩। জনাব মোঃ আলিমুজ্জামান	২

কর্মকর্তা পরিচিতি:

০১। জনাব মোঃ সিরাজুল ইসলাম	সচিব
০২। জনাব মোঃ শফিকুল ইসলাম	সহকারী প্রকৌশলী

সাধারণ শাখাঃ

০১। জনাব মোসাঃ দিলরুবা খানম	উচ্চমান সহকারী
০২। জনাব মোঃ রাজিবুল ইসলাম	অফিস সহায়ক
০৩। জনাব মোঃ আশরাফুল আলম	নৈশ প্রহরী

জনসংখ্যা বিষয়ক ও অন্যান্য তথ্য:

বিবরণ	আদমশুমারী			২০১১* অনুমিত	মন্তব্য
	১৯৯১	২০০১	২০১১		
জনসংখ্যা	পুরুষ	প্রযোজ্য নহে।	-	১২১৯৩ জন	
	মহিলা	প্রযোজ্য নহে।	-	১৩০৯৭ জন	
	মোট	প্রযোজ্য নহে।	-	২৫২৯০ জন	
খানার সংখ্যা	প্রযোজ্য নহে।	-	৫৯১৯ টি		
মোট জনসংখ্যা	প্রযোজ্য নহে।	-	২৫২৯০ জন		
খানার আকার	প্রযোজ্য নহে।	-	পারিবারিক		
জনসংখ্যার ঘনত্ব (প্রতি বর্গ কিঃ মিঃ)	প্রযোজ্য নহে।	-	৮০২ জন		
শিক্ষার হার (%)	প্রযোজ্য নহে।	-	৮৯.৭৭%		
ভোটার সংখ্যা	-	-	-	১৮২২৮ জন	

ভৌত অবকাঠামো ও অন্যান্য সেবা সমূহ:

রাস্তা বিষয়ক তথ্য:

ক্রমিক নং	ধরণ	দৈর্ঘ্য (কিঃমিঃ)	রাস্তা অবস্থা (রাস্তা দৈর্ঘ্য)			মন্তব্য
			ভাল*	মোটামুটি ভাল	ভাল নয়	
১.	কার্পেটিং রাস্তা	৭৫.০০	-	৭৫.০০	-	
২.	এইচ বি বি	১৫.০০	-	-	১৫.০০	
৩.	সলিং	১৩.০০	-	১৩.০০	-	
৪.	সিসি/আরসিসি	১.০০	-	১.০০	-	
৫.	ডব্লিউবিএম	-	-	-	-	
৬.	কাচা	৫১.০০	-	-	৫১.০০	
৭.	অন্যান্য	-	-	-	-	
	মোট	১৫৫.০০	-	৮৯.০০	৬৬.০০	

ব্রীজ ও কালভার্ট বিষয়ক তথ্য:

ক্রমিক নং	বিবরণ	সংখ্যা	দৈর্ঘ্য	সংস্কারের প্রয়োজন নেই
১	ব্রীজের সংখ্যা	০২টি	১৯৫ ফুট	
২	কালভার্টের সংখ্যা	২৮টি	৮৪ ফুট	
	মোট	৩০টি	২৭৯ ফুট	

পানি সরবরাহ বিষয়ক তথ্য:

ক্রমিক নং	বিবরণ	পরিমাণ
১	গভীর নলকূপ	১৫০ টি
২	অগভীর নলকূপ	৪২৫ টি

২.২.৩.২ এক নজরে ১নং নলাদী ইউনিয়ন:

ক্রঃ নং	বিবরণ	তথ্য
০১	আয়তন	৯৮৫৩ একর
০২	গ্রামের সংখ্যা	২৫ টি
০৩	মোজার সংখ্যা	১৫ টি
০৪	জনসংখ্যা	২৪৬৮২ জন
০৫	ভোটার সংখ্যা	১৩৪৩৯ জন।
০৬	মাধ্যমিক বিদ্যালয়	০২ টি।
০৭	নিম্ন মাধ্যমিক	০১
০৮	সরকারি প্রাথমিক বিদ্যালয়	১৬ টি।
০৯	মাদ্রাসা	০৩ টি।
১০	হাসপাতাল/স্বাস্থ্য কেন্দ্র	০১টি।
১১	কমিউনিটি ক্লিনিক	০২ টি।
১২	মসজিদ	৫৪ টি।
১৩	মন্দির	৫২ টি।
১৪	হাট-বাজার	০২ টি।
১৫	ব্যাংক	১ টি।
১৬	ব্রীজ	৪ টি
১৭	কালভার্ট	৯০টি
১৮	কাঁচা রাস্তা	৩০ কিঃ মিঃ
১৯	এইচবিবি	১০কিঃ মিঃ
২০	পাঁকা রাস্তা	১৬ কিঃ মিঃ
২১	গভীর নলকূপ	২৯ টি
২২	অগভীর নলকূপ	৩০১৯ টি
২৩	পুকুর	৩২৫ টি
২৪	তহশীল অফিস	০১টি
২৫	প্রধান ফসল	ধান ও পাট।
২৬	অন্যান্য ফসল	গম, আখ, বেগুন, আলু, সীম, মরিচ, টমেটো ইত্যাদি।

২.২.৩.৩ এক নজরে ২নং লাহড়িয়া ইউনিয়ন:

ক্রঃ নং	বিবরণ	তথ্য
০১	আয়তন	৭১১৬ একর।
০২	গ্রামের সংখ্যা	৩০ টি।
০৩	মৌজার সংখ্যা	০৭ টি।
০৪	জনসংখ্যা	৩১৫৬৬ জন।
০৫	ভোটার সংখ্যা	১৫৬৪৫ জন।
০৬	মহাবিদ্যালয়	০১ টি।
০৭	মাধ্যমিক বিদ্যালয়	০৩ টি।
০৮	সরকারি প্রাথমিক বিদ্যালয়	১৯ টি।
০৯	মাদ্রাসা	০২ টি।
১০	হাসপাতাল/স্বাস্থ্য কেন্দ্র	০১ টি।
১১	কমিউনিটি ক্লিনিক	০৪ টি।
১২	মসজিদ	৫৮ টি।
১৩	মন্দির	১৭ টি।
১৪	হাট-বাজার	১ টি
১৫	গভীর নলকূপ	২০ টি।
১৬	অগভীর নলকূপ	৩৩৪৭ টি।
১৭	পুকুর	৩১৫ টি
১৮	কাঁচা রাস্তা	৬০ কিঃ মিঃ
১৯	পাঁকা রাস্তা	২৭ কিঃ মিঃ
২০	ব্রীজ	২০ টি।
২১	কালভার্ট	৩০ টি
২২	তহশীল অফিস	০১টি
২৩	প্রধান ফসল	ধান ও পাট।

২.২.৩.৪ এক নজরে ৩নং শালনগর ইউনিয়ন:

ক্রঃ নং	বিবরণ	তথ্য
০১	আয়তন	৫৪৪৬ একর।
০২	গ্রামের সংখ্যা	২৬ টি।
০৩	মৌজার সংখ্যা	১৭ টি।
০৪	জনসংখ্যা	২৫৯১২ জন।
০৫	ভোটার সংখ্যা	১১৯৯৩ জন।
০৬	মাধ্যমিক বিদ্যালয়	০২ টি।
০৭	নিম্ন মাধ্যমিক	০১ টি।
০৮	সরকারি প্রাথমিক বিদ্যালয়	১৫ টি।
০৯	মাদ্রাসা	০১ টি।
১০	হাসপাতাল/স্বাস্থ্য কেন্দ্র	০১ টি।
১১	কমিউনিটি ক্লিনিক	০২ টি।
১২	মসজিদ	৫০ টি।
১৩	মন্দির	০৭ টি।
১৪	হাট-বাজার	৩ টি।
১৫	পুকুর	৩২০টি
১৬	ব্রীজ	২৫টি
১৭	কালভার্ট	২৮টি
১৮	কাঁচা রাস্তা	৩০ কিঃ মিঃ
১৯	এইচবিবি	১০ কিঃ মিঃ
২০	পাঁকা রাস্তা	১৩ কিঃ মিঃ
২১	গভীর নলকূপ	৪৭ টি
২২	অগভীর নলকূপ	২২৫৭ টি
২৩	তহশীল অফিস	০১টি
২৪	প্রধান ফসল	ধান ও পাট।

২.২.৩.৫ এক নজরে ৪নং নোয়াখাম ইউনিয়ন:

ক্রঃ নং	বিবরণ	তথ্য
০১	আয়তন	২৫.৩০ বর্গ কিঃ মিঃ।
০২	গ্রামের সংখ্যা	২১ টি।
০৩	মৌজার সংখ্যা	১৫ টি।
০৪	জনসংখ্যা	২০২৫০ জন।
০৫	ভোটার সংখ্যা	১০৯৪৯ জন।
০৬	মাধ্যমিক বিদ্যালয়	০৩ টি।
০৭	সরকারি প্রাথমিক বিদ্যালয়	১৩ টি।
০৮	মাদ্রাসা	০১ টি।
০৯	হাসপাতাল/স্বাস্থ্য কেন্দ্র	০১ টি।
১০	কমিউনিটি ক্লিনিক	০২ টি।
১১	হাট-বাজার	০৪ টি।
১২	মসজিদ	৪০ টি।
১৩	মন্দির	০৮টি।
১৪	কাঁচা রাস্তা	৩৬ কিঃ মিঃ
১৫	এইচবি (ইটের সলিং	০৭ কিঃ মিঃ
১৬	পাঁকা রাস্তা	১৭ কিঃ মিঃ
১৭	ব্রীজ/কালভার্ট	৩০টি
১৮	পুকুর	২৫০ টি।
১৯	গভীর নলকূপ	১৯
২০	অগভীর নলকূপ	২১৩৩ টি।
২১	তহশীল অফিস	০১টি
২২	প্রধান ফসল	ধান ও পাট।
২৩	অন্যান্য ফসল	গম, আখ, বেগুন, আলু, সীম, মরিচ, টমেটো ইত্যাদি।

২.২.৩.৬ এক নজরে ৫নং লক্ষীপাশা ইউনিয়ন:

ক্রঃ নং	বিবরণ	তথ্য
০১	আয়তন	৩৭৪৬ একর।
০২	গ্রামের সংখ্যা	১৩ টি।
০৩	মৌজার সংখ্যা	১১ টি।
০৪	জনসংখ্যা	১৪৪৮০ জন।
০৫	ভোটার সংখ্যা	৬৫১৮ জন।
০৬	মাধ্যমিক বিদ্যালয়	০৩ টি।
০৭	সরকারি প্রাথমিক বিদ্যালয়	০৬ টি
০৮	মাদ্রাসা	০১ টি।
০৯	কমিউনিটি ক্লিনিক	০২ টি।
১০	মসজিদ	২৬ টি।
১১	পুকুর	২০৫ টি।
১২	কাঁচা রাস্তা	৩০ কিঃ মিঃ।
১৩	এইচবিবি	৫ কিঃ মিঃ।
১৪	পাঁকা রাস্তা	১৫ কিঃ মিঃ।
১৫	ব্রীজ	০৭ টি
১৬	কালভার্ট	২০ টি
১৭	প্রধান ফসল	ধান ও পাট।
১৮	অন্যান্য ফসল	গম, আখ, বেগুন, আলু, সীম, মরিচ, টমেটো ইত্যাদি।

২.২.৩.৭ এক নজরে ৬নং জয়পুর ইউনিয়ন:

ক্রঃ নং	বিবরণ	তথ্য
০১	আয়তন	৪৭৯৯ একর।
০২	গ্রামের সংখ্যা	১৭ টি।
০৩	মৌজার সংখ্যা	১৩ টি।
০৪	জনসংখ্যা	২৮৭৮৫ জন।
০৫	ভোটার সংখ্যা	১২৩৪৮ জন।
০৬	মাধ্যমিক বিদ্যালয়	০৩ টি।
০৭	সরকারি প্রাথমিক বিদ্যালয়	১৪ টি।
০৮	মাদ্রাসা	০২ টি। (হাফেজিয়া মাদ্রাসা)
০৯	হাসপাতাল/স্বাস্থ্য কেন্দ্র	০১ টি।
১০	কমিউনিটি ক্লিনিক	০৩ টি।
১১	মসজিদ	৪৮ টি।
১২	মন্দির	০১ টি।
১৩	পুকুর	২৩০ টি।
১৪	কাঁচা রাস্তা	৪০ কিঃ মিঃ।
১৫	পাকা রাস্তা	২০ কিঃ মিঃ।
১৬	এইচবিবি	২১ কিঃ মিঃ।
১৭	ব্রীজ	০৫ টি
১৮	কালভার্ট	১৪ টি
১৯	গভীর নলকূপ	১০৩ টি
২০	অগভীর নলকূপ	২২২৮ টি
২১	তহশীল অফিস	০১টি
২২	প্রধান ফসল	ধান ও পাট।
২৩	অন্যান্য ফসল	গম, আখ, বেগুন, আলু, সীম, মরিচ, টমেটো ইত্যাদি।

২.২.৩.৮ একনজরে ৭নং লোহাগড়া ইউনিয়ন:

ক্রঃ নং	বিবরণ	তথ্য
০১	আয়তন	১৪১৫ একর।
০২	গ্রামের সংখ্যা	১২ টি।
০৩	মৌজার সংখ্যা	০৬ টি।
০৪	জনসংখ্যা	১০১৩০ জন।
০৫	ভোটার সংখ্যা	৫০৭৯ জন।
০৬	মাধ্যমিক বিদ্যালয়	০২ টি।
০৭	হাট-বাজার	০১ টি
০৮	সরকারি প্রাথমিক বিদ্যালয়	০৮ টি।
০৯	কমিউনিটি ক্লিনিক	০২ টি।
১০	স্বাস্থ্য কেন্দ্র	০১ টি।
১১	মসজিদ	১৫ টি।
১২	মন্দির	০৯ টি
১৩	পুকুর	১৮০ টি।
১৪	গভীর নলকূপ	৭৯ টি
১৫	অগভীর নলকূপ	১১৭৪ টি।
১৬	কাঁচা রাস্তা	১৫ কিঃ মিঃ।
১৭	এইচবিবি	০৭ কিঃ মিঃ।
১৮	পাকা রাস্তা	১০ কিঃ মিঃ।
১৯	ব্রীজ/কালভার্ট	০৮ টি
২০	তহশীল অফিস	০১ টি
২১	প্রধান ফসল	ধান ও পাট।
২২	অন্যান্য ফসল	গম, আখ, বেগুন, আলু, সীম, মরিচ, টমেটো ইত্যাদি।

২.২.৩.৯ এক নজরে ৮নং দিঘলিয়া ইউনিয়ন:

ক্রঃ নং	বিবরণ	তথ্য
০১	আয়তন	৬৯০৭ একর।
০২	গ্রামের সংখ্যা	১৭ টি।
০৩	মৌজার সংখ্যা	০৮ টি।
০৪	জনসংখ্যা	৩৬৩৭৮ জন।
০৫	ভোটার সংখ্যা	১৫০০২ জন।
০৬	মহাবিদ্যালয়	০১ টি।
০৭	মাধ্যমিক বিদ্যালয়	০২ টি।
০৮	সরকারি প্রাথমিক বিদ্যালয়	১২ টি।
০৯	মাদ্রাসা	০১ টি।
১০	কমিউনিটি ক্লিনিক	০৩ টি।
১১	স্বাস্থ্য কেন্দ্র	০১ টি।
১২	মসজিদ	৫৫ টি।
১৩	মন্দির	২২ টি।
১৪	হাট-বাজার	২ টি।
১৫	গভীর নলকূপ	১৩৯ টি।
১৬	অগভীর নলকূপ	৩২২৮ টি।
১৭	পুকুর	৩০২ টি।
১৮	ব্রীজ	১৫ টি।
১৯	কালভার্ট	৩৮ টি।
২০	কাঁচা রাস্তা	১৩ কিঃ মিঃ।
২১	এইচবিবি রাস্তা	০৪ কিঃ মিঃ।
২২	পাঁকা রাস্তা	২১ কিঃ মিঃ।
২৩	তহশীল অফিস	০১টি
২৪	প্রধান ফসল	ধান ও পাট।
২৫	অন্যান্য ফসল	গম, আখ, বেগুন, আলু, সীম, মরিচ, টমেটো ইত্যাদি।

২.২.৩.১০ এক নজরে ৯নং মল্লিকপুর ইউনিয়ন:

ক্রঃ নং	বিবরণ	তথ্য
০১	আয়তন	৪৩৫৪ একর।
০২	গ্রামের সংখ্যা	১৭ টি গ্রাম।
০৩	মৌজার সংখ্যা	১০ টি।
০৪	জনসংখ্যা	২০৭৬৬ জন।
০৫	ভোটার সংখ্যা	১০৬৫২ জন।
০৬	মাধ্যমিক বিদ্যালয়	০২ টি।
০৭	সরকারি প্রাথমিক বিদ্যালয়	১৬ টি।
০৮	মাদ্রাসা	০১ টি।
০৯	হাসপাতাল/স্বাস্থ্য কেন্দ্র	০১ টি।
১০	কমিউনিটি ক্লিনিক	০৩ টি।
১১	মসজিদ	৪২ টি।
১২	মন্দির	০৪ টি।
১৩	ক্রীড়া সংগঠন	০৮ টি।
১৪	পেশাজীবী সংগঠন	০১ টি।
১৫	আশ্রয়ণ কেন্দ্র	০১ টি।
১৬	গভীর নলকূপ	১৩১ টি।
১৭	অগভীর নলকূপ	২১৯৬ টি।
১৮	পুকুর	২১০ টি।
১৯	কাঁচা রাস্তা	২৫ কিঃ মিঃ
২০	এইচবিবি	০৭ কিঃ মিঃ।
২১	পাঁকা রাস্তা	০৮ কিঃ মিঃ।
২২	ব্রীজ	০৮ টি।
২৩	কালভার্ট	৪০ টি
২৪	তহশীল অফিস	০১টি
২৫	প্রধান ফসল	ধান ও পাট।
২৬	অন্যান্য ফসল	গম, আখ, বেগুন, আলু, সীম, মরিচ, টমেটো ইত্যাদি।

২.২.৩.১১ এক নজরে ১০নং কোটাকোল ইউনিয়ন:

ক্রঃ নং	বিবরণ	তথ্য
০১	আয়তন	৪১২৫ একর।
০২	গ্রামের সংখ্যা	১৯ টি।
০৩	মৌজার সংখ্যা	১০ টি।
০৪	জনসংখ্যা	১৯৪৪৫ জন।
০৫	ভোটার সংখ্যা	৮২২৬ জন।
০৬	মাধ্যমিক বিদ্যালয়	০২ টি।
০৭	সরকারি প্রাথমিক বিদ্যালয়	০৯টি।
০৮	মাদ্রাসা	০২ টি।
০৯	কমিউনিটি ক্লিনিক	০২ টি।
১০	হাসপাতাল/স্বাস্থ্য কেন্দ্র	০১টি।
১১	হাট-বাজার	০১ টি।
১২	মসজিদ	৫৫
১৩	মন্দির	০৬
১৪	পুকুর	১৯৩ টি।
১৫	গভীর নলকূপ	৮৮ টি।
১৬	অগভীর নলকূপ	৩১৯৪ টি।
১৭	কাঁচা রাস্তা	২৫ কিঃ মিঃ।
১৮	এইচবিবি	০৫ কিঃ মিঃ।
১৯	পাঁকা রাস্তা	০৮ কিঃ মিঃ।
২০	ব্রীজ	২০ টি।
২১	তহশীল অফিস	০১টি
২২	প্রধান ফসল	ধান ও পাট।
২৩	অন্যান্য ফসল	গম, আখ, বেগুন, আলু, সীম, মরিচ, টমেটো ইত্যাদি।

২.২.৩.১২ এক নজরে ১১নং ইত্না ইউনিয়ন:

ক্রঃ নং	বিবরণ	তথ্য
০১	আয়তন	৭৩৮৬ একর।
০২	গ্রামের সংখ্যা	২২ টি।
০৩	মৌজার সংখ্যা	১০ টি।
০৪	জনসংখ্যা	৩২৩৫৩ জন।
০৫	ভোটার সংখ্যা	১৪২০৭ জন।
০৬	মহাবিদ্যালয়	০১টি
০৭	মাধ্যমিক বিদ্যালয়	০৪ টি।
০৮	সরকারি প্রাথমিক বিদ্যালয়	১৩ টি।
০৯	মাদ্রাসা	০১ টি।
১০	কমিউনিটি ক্লিনিক	০৩ টি।
১১	হাসপাতাল/স্বাস্থ্য কেন্দ্র	০১ টি।
১২	হাট-বাজার	০২ টি।
১৩	মসজিদ	৫১ টি।
১৪	মন্দির	০৭ টি।
১৫	পুকুর	২২৫ টি।
১৬	কাঁচা রাস্তা	২৫ কিঃ মিঃ।
১৭	এইচবিবি	১৮ কিঃ মিঃ।
১৮	পাঁকা রাস্তা	২০ কিঃ মিঃ।
১৯	ব্রীজ	১৪ টি
২০	কালভার্ট	৯৬টি
২১	গভীর নলকূপ	১২৭ টি।
২২	অগভীর নলকূপ	৩৬১৩ টি
২৩	তহশীল অফিস	০১টি
২৪	প্রধান ফসল	ধান ও পাট।
২৫	অন্যান্য ফসল	গম, বাদাম, আখ, বেগুন, আলু, সীম, মরিচ, টমেটো ইত্যাদি।

২.২.৩.১৩ এক নজরে ১২নং কাশিপুর ইউনিয়ন:

ক্রঃ নং	বিবরণ	তথ্য
০১	আয়তন	৪৮০৭ একর।
০২	গ্রামের সংখ্যা	১৮ টি।
০৩	মৌজার সংখ্যা	১২ টি।
০৪	জনসংখ্যা	১৭৪৩৩ জন।
০৫	ভোটার সংখ্যা	৯২৭১ জন।
০৬	মাধ্যমিক বিদ্যালয়	০১ টি।
০৭	সরকারি প্রাথমিক বিদ্যালয়	১৩ টি।
০৮	মাদ্রাসা	০৪ টি। (হাফেজিয়া মাদ্রাসা)
০৯	কমিউনিটি ক্লিনিক	০১ টি।
১০	হাসপাতাল/স্বাস্থ্য কেন্দ্র	০১ টি।
১১	হাট-বাজার	০১ টি।
১২	মসজিদ	২৩ টি।
১৩	মন্দির	০৪ টি।
১৪	পুকুর	২০৫ টি।
১৫	গভীর নলকূপ	৮৭ টি।
১৬	অগভীর নলকূপ	১১৫৭ টি।
১৭	কাঁচা রাস্তা	৪০ কিঃ মিঃ।
১৮	এইচবিবি	১৫ কিঃ মিঃ।
১৯	পাতা রাস্তা	৩২ কিঃ মিঃ।
২০	ব্রীজ/কালভার্ট	২০ টি।
২১	তহশীল অফিস	০১টি
২২	প্রধান ফসল	ধান ও পাট।
২৩	অন্যান্য ফসল	গম, আখ, বেগুন, আলু, সীম, মরিচ, টমেটো ইত্যাদি।

২.২.৫ সহস্রাব্দ উন্নয়ন লক্ষ্যমাত্রার (MDG), জাতীয় লক্ষ্যমাত্রা ও অর্জনের সাথে লোহাগড়া উপজেলা এর অবস্থান:

লক্ষ্যমাত্রা-১: অতিদারিদ্র্য ও ক্ষুদামুক্তি (Eradicate Extreme Poverty and Hunger)

জাতীয় ভিত্তিক অবস্থা এবং লক্ষ্যমাত্রা				লোহাগড়া উপজেলা ভিত্তিক অবস্থা এবং লক্ষ্যমাত্রা			
		১৯৯১	২০০৮	২০২০	২০২১	২০২২	২০২৩
১। আয় দারিদ্র্য (মাথাপিছু আয় ১ ডলারের নীচে)	জাতীয়	৫৬%	৩৮.৭%	২৯.৪%			
	গ্রামীণ	৫৮.৭%	৪২.৩%	৩০.৬%			
	নগর	৪২.৭%	২৭.৬%	২২.৫%			
২। ৫ বছরের কম বয়সী নির্ধারিত মাত্রার কম ওজন বিশিষ্ট	৬৬%		৪৫%	৩৩%			

তথ্য সূত্র: উপজেলা যুব উন্নয়ন, সমাজসেবা, মহিলা বিষয়ক ও এনজিও, লোহাগড়া, নড়াইল।

লক্ষ্যমাত্রা-২: সর্বজনীন প্রাথমিক শিক্ষা (Achieve Universal Primary Education)

জাতীয় ভিত্তিক অবস্থান এবং লক্ষ্যমাত্রা	লোহাগড়া উপজেলা ভিত্তিক অবস্থা এবং লক্ষ্যমাত্রা						
	১৯৯০-৯১	২০০৮	২০১৫	১৯৯০	২০১১	২০১৩	২০১৫
১। প্রাথমিক পর্যায়ে ভর্তি	৬২.৫%	৯৩.৭%	১০০%	৬৫%	৭৫%	৮০%	১০০%
২। পাঁচ বছর মেয়াদি প্রাথমিক শিক্ষা সমাপ্তি	৪৬%	৫৭.৯%	১০০%	৫০%	৬০%	৮৫%	১০০%
৩। স্বাক্ষরতার হার ১৫ বছর ও তার উপরে	৩৮.৫%	৬০.১%	১০০%	৪০%	৫০%	৮০%	১০০%

তথ্য সূত্র: উপজেলা প্রাথমিক শিক্ষা অফিস, লোহাগড়া।

লক্ষ্যমাত্রা-৩: নারী-পুরুষের বৈষম্য দূরীকরণ ও নারীল ক্ষমতায়ন:

(Promote Gender Equality and Empower Women)

জাতীয় ভিত্তিক অবস্থান এবং লক্ষ্যমাত্রা	লোহাগড়া উপজেলা ভিত্তিক অবস্থা এবং লক্ষ্যমাত্রা					
	১৯৯১	২০০৮	২০১৫	১৯৯১	২০১১	২০১৫
১। প্রাথমিক শিক্ষায় ছেলের সাথে মেয়ের বৈষম্যের অনুপাত	০.৮৩%	১.০১%	১	৭৫%	.৮৫	১%
২। মাধ্যমিক স্তরে ছেলে মেয়ের বৈষম্যের অনুপাত	০.৫২%	১.২%	১	৩৯%	.৯৩	১.২%
৩। উচ্চ শিক্ষা স্তরে ছেলের সাথে মেয়ের বৈষম্যের অনুপাত	০.৩৭%	.৩২% (২০০৬)	১	.২১	৩০%	.৩২%
৪। অকৃষিখাতে নারীর মজুরী শ্রমের হার	১৯%	২৪.৬%	৫০%	.১৭	২১.৬	৫০%

তথ্য সূত্র: উপজেলা মাধ্যমিক শিক্ষা অফিস, লোহাগড়া।

লক্ষ্যমাত্রা-৪: শিশু মৃত্যু-হ্রাস (Reduce Child Mortality):

জাতীয় ভিত্তিক অবস্থান এবং লক্ষ্যমাত্রা	লোহাগড়া উপজেলা ভিত্তিক অবস্থা এবং লক্ষ্যমাত্রা					
	১৯৯১	২০০৮	২০১৫	১৯৯১	২০১১	২০১৫
১। পাঁচ বছরের কম বয়সী শিশু মৃত্যু (প্রতি ১০০০ জনে)	১৪৬%	৫৩.৮%	৪৮%			
২। ইনফ্যান্ট মর্টালিটি	৯২%	৫৩.৮%	৩১%			
৩। ৩ বছর বয়সী শিশুর হামের টীকা গ্রহণ	৫৪%	৮২.৮% (২০০৯)	১০০			

তথ্য সূত্র: উপজেলা পরিবার পরিকল্পনা বিভাগ, লোহাগড়া।

লক্ষ্যমাত্রা-৫: মাতৃ স্বাস্থ্যের উন্নতি (Improve Maternal Health):

জাতীয় ভিত্তিক অবস্থান এবং লক্ষ্যমাত্রা	লোহাগড়া উপজেলা ভিত্তিক অবস্থা এবং লক্ষ্যমাত্রা						
	১৯৯০	২০০৮	২০১৫	১৯৯০	২০২১	২০২২	২০২৩
১। মাতৃ মৃত্যুর হার (প্রতি ১০০০ জনে)	৫.৭৪%	৩.৪৮(২০০১-৩.২০)	১.৪৩				
২। দক্ষ স্বাস্থ্যকর্মীর মাধ্যমে শিশু জন্মের হার	৫%	২৪% (২০০৯)	৫০%				
৩। জন্ম নিরোধক পদ্ধতি গ্রহণের হার	৪০ (১৯৯১)	৬০ (২০০৮)	১০০				
৪। ১৮ বছরের নিম্ন বয়সী মায়েদের শিশু প্রসবের হার	৭৭	৬০ (২০০৭)	-				
৫। এন্টিনেটাল কেয়ারে অন্তর্ভুক্তি (একবারে পরীক্ষা)	২৮%	৬০% (২০০৭)	১০০%				
৬। এন্টিনেটাল কেয়ারে অন্তর্ভুক্তি (৪ অথবা তার বেশি পরীক্ষা)	৬% (১৯৯৩-৯৪)	২১% (২০০৭)	১০০%				
৭। নব দম্পতিদের জন্ম নিরোধক সেবা প্রদানে ঘাটতি	১৯ (১৯৯৩-৯৪)	১৭ (২০০৭)	৭.৬০				

তথ্য সূত্র: উপজেলা পরিবার পরিকল্পনা বিভাগ, লোহাগড়া।

লক্ষ্যমাত্রা-৬: এইচআইভি/এইডস, ম্যালেরিয়া ও অন্যান্য রোগ প্রতিরোধ:

(Combat HIV/AIDS, Malaria & other diseases)

	জাতীয় ভিত্তিক অবস্থা এবং লক্ষ্যমাত্রা	লোহাগড়া উপজেলা ভিত্তিক অবস্থা এবং লক্ষ্যমাত্রা
১। এইচআইভির প্রকোপ (১৫-২৪ বছর বয়সীদের মধ্যে)	বাংলাদেশে সাধারণভাবে এইচআইভির প্রকোপ ০.১% এর নীচে। কিন্তু কিছু বিশেষ জনগোষ্ঠীর মধ্যে (২০০৭) এর জরীপে তা ৭% ও ১১% দেখা গেছে। বিশেষত: যৌনকর্মী ও অন্যান্য বিশেষ পেশার কিছু জনগোষ্ঠীর মধ্যে এইচআইভি খুব দ্রুত সম্প্রসারণশীল।	
২। কনডমের ব্যবহার	৪৪-৬৭(২০০৭) ঝুঁকিপূর্ণ যৌন জীবনে কনডমের ব্যবহার বাংলাদেশে ঘন ও নিম্ন পর্যায়ে।	
৩। ১৫-২৪ বছর বয়সীদের মধ্যে এইচআইভির ধারণা	১৫.৮ (২০০৮)	
৪। ম্যালেরিয়া (প্রতি ১ লাখ জনসংখ্যার)	৭৭৬.৯(২০০৮) ৫৮৬.০(২০০৯) ৩১০.৮(২০১৫)	০%
৫। ম্যালেরিয়া মৃত্যু (প্রতি লাখে)	১.৪(২০০৮) ০.৪(২০০৯) ০.৬(২০১৫)	০%
৬। যক্ষ্মা আক্রান্ত (প্রতি লাখে)	৬৩৯(২০০৮) ৪১২(২০০৯) ৩২০(২০১৫)	অর্জন ২২২, লক্ষ্যমাত্রা ৩৭৮ (২০১২) অর্জন ২৯৯, লক্ষ্যমাত্রা ৩৭৮ (২০১৩) অর্জন ৩২৪, লক্ষ্যমাত্রা ৩৭৮ (২০১৪) লক্ষ্যমাত্রা ৩৭৮ (২০১৫)

লক্ষ্যমাত্রা-৭: স্থায়িত্বশীল পরিবেশ উন্নয়ন নিশ্চিতকরণ (Ensure Environmental sustainability)

জাতীয় ভিত্তিক অবস্থা এবং লক্ষ্যমাত্রা	লোহাগড়া উপজেলা ভিত্তিক অবস্থা এবং লক্ষ্যমাত্রা
বনভূমির আনুপাতিক আয়তন- ১৯.২% (বৃক্ষের ঘনত্ব- ১০%) লক্ষ্যমাত্রা- ২০% (বৃক্ষ ঘনত্ব- ৭০%)	
নিরাপদ মৎস্য প্রজনন ও মৎস্য বিচরণ ক্ষেত্রের অনুপাত সামুদ্রিক মৎস্য- ১৬% , মিঠাপানি-৫৪%	
জীব বৈচিত্র্য/সংরক্ষণ (বিলুপ্তির হুমকিতে- Inland-20 Marine- 18, Vascular Plants- 106)	
স্বাস্থ্য সম্মত পায়খানা/পয়ঃনিষ্কাশন ৮৯% (২০০৮) ১০০(২০১৫)	

তথ্য সূত্র: উপজেলা বন বিভাগ, মৎস্য বিভাগ, জনস্বাস্থ্য প্রকৌশল অফিস, লোহাগড়া।

তৃতীয় অধ্যায়:

উপজেলা পরিষদের সম্পদ মানচিত্র

৩.১ ভূমিকা: লোহাগড়া উপজেলার এ পরিকল্পনা প্রণয়নের মূল উদ্দেশ্য হচ্ছে স্থানীয় চাহিদার আলোকে উপজেলা পরিষদের বিভিন্ন ক্ষেত্রে প্রবাহমান সম্পদ সমূহ একত্রিত করে প্রকল্প গ্রহণ ও তার বাস্তবায়ন। লোহাগড়া উপজেলা উন্নয়ন প্রকল্প বাস্তবায়নে যে সকল উৎস হতে সম্পদ আহরন করা হবে তা নিম্নরূপ:

- ১। পরিষদ উন্নয়ন সহায়তা তহবিল;
- ২। রাজস্ব উদ্বৃত্ত;
- ৩। উপজেলা পরিষদে হস্তান্তরিত বিভাগের প্রকল্পের উৎস;
- ৪। প্রকল্প বাস্তবায়ন স্থানীয় বিত্তশালী ব্যক্তিদের অনুদান;
- ৫। ভূমি উন্নয়ন কর ১%;
- ৬। কাবিখা ও কাবিটা;
- ৭। দাতা সংস্থার অনুদান;
- ৮। বেসরকারী সংস্থার অনুদান;
- ৯। সমবায় সমিতি;
- ১০। অন্যান্য।

৩.২ উপজেলা পরিষদের (নিজস্ব) বিগত ৩ বছরের রাজস্ব ও উন্নয়ন তহবিল:

অর্থ বছর	রাজস্ব তহবিল			উন্নয়ন তহবিল		
	২০১৩-১৪	২০১৪-১৫	২০১৫-১৬ (সম্ভাব্য)	২০১৩-১৪	২০১৪-১৫	২০১৫- ১৬(সম্ভাব্য)
টাকা	৮,০৯,২২,৪৬২/-	৯,৪০,৫৫,৫৯৯/-	৯,৩৯,৫৪,৭৬৪/-	৬৪,৩২,০০০/-	১,০০,০০,০০০/-	১,৩০,০০,০০০/-

৩.৩ উপজেলা পরিষদের হস্তান্তরিত বিভাগ সমূহের সম্পদ: ২০২০-২০২১

ক্রম নং	বিভাগের নাম	উন্নয়ন বরাদ্দ	রাজস্ব বরাদ্দ	মোট
১	জন প্রশাসন	-	৩২,৪৬,৬৩৭/-	৩২,৪৬,৬৩৭/-
২	স্বাস্থ্য ও পরিবার কল্যাণ	-	১,৫৫,২৩,১০০/-	১,৫৫,২৩,১০০/-
৩	কৃষি ব্যবস্থা ও সেচ	-	১,২৪,৭৫,০০০/-	১,২৪,৭৫,০০০/-
৪	প্রাণি সম্পদ	-	২২,৬৫,৫৩৪/-	২২,৬৫,৫৩৪/-
৫	পরিবার পরিকল্পনা	-	১,৫৪,৭০,২৩০/-	১,৫৪,৭০,২৩০/-
৬	স্থানীয় সরকার প্রকৌশল	-	৪০,৭২,১১০/-	৪০,৭২,১১০/-
৭	মৎস্য	-	১৫,৬৯,০৯৮/-	১৫,৬৯,০৯৮/-
৮	মাধ্যমিক শিক্ষা	-	১১,৬৯,০০০/-	১১,৬৯,০০০/-
৯	প্রাথমিক শিক্ষা	-	২৬,৯০,৯০০/-	২৬,৯০,৯০০/-
১০	সমাজসেবা	-	৪৮,১৪,৬৮৮/-	৪৮,১৪,৬৮৮/-
১১	যুব উন্নয়ন অধিদপ্তর	-	১৫,১২,৯৯২/-	১৫,১২,৯৯২/-
১২	পল্লী উন্নয়ন	-	৪,১৯,৮৮০/-	৪,১৯,৮৮০/-
১৩	প্রকল্প বাস্তবায়ন	-	৫,৫২,৩১৪/-	৫,৫২,৩১৪/-
১৪	জনস্বাস্থ্য প্রকৌশল	-	২৩,৪৩,০৯০/-	২৩,৪৩,০৯০/-
১৫	মহিলা বিষয়ক	-	১৪,৩২,৩৬০/-	১৪,৩২,৩৬০/-
১৬	সমবায়	-	৯,০৩,৪৫৫/-	৯,০৩,৪৫৫/-
১৭	বন ও পরিবেশ	৫০,০০০/-	৩,৪৫,০০০/-	৩,৯৫,০০০/-
	মোট=			৬,৬৭,৮৩,২৭৮/-

৩.৪ লোহাগড়া উপজেলার ইউনিয়ন পরিষদ সমূহের বিগত ২ বছরের উন্নয়ন তহবিল: এলজিএসপি প্রকল্পের বরাদ্দ:

ইউনিয়নের নাম	অর্থ বছর	এলজিএসপি			
		২০১৩-১৪	২০১৪-১৫ (সম্ভাব্য)	২০১৫-১৬ (সম্ভাব্য)	
নলদী	উন্নয়ন বরাদ্দ (লক্ষ টকা)	১৩,৬৩,১৪৫/-	১৪,৯৯,৪৫৯/-	১৬,৪৯,৪০৫/-	
লাহড়িয়া		১৩,০০,০০০/-	১৫,০০,০০০/-	১৫,৫০,০০০/-	
শালনগর		১৩,০০,০০০/-	১৩,০০,০০০/-	১৩,৫০,০০০/-	
নোয়াগ্রাম		৯,১৪,৬৪১/-	১২,০০,০০০/-	১২,০০,০০০/-	
লক্ষীপাশা		৩,৩০,২২২/-	১০,০০,০০০/-	১০,০০,০০০/-	
জয়পুর		১৩,০০,০০০/-	১৫,০০,০০০/-	১৫,০০,০০০/-	
লোহাগড়া		১৩,৪২,৫৬০/-	১৪,৬৭,৮১৬/-	১৬,১৪,৫৯৭/-	
দিঘলিয়া		১৪,০০,০০০/-	১৪,০০,০০০/-	১৪,০০,০০০/-	
মল্লিকপুর		১৬,০০,০০০/-	১৭,৬০,০০০/-	১৯,৩৬,০০০/-	
কোটাকোল		১১,০০,০০০/-	১১,০০,০০০/-	১২,০০,০০০/-	
ইতনা		১১,০৭,০০০/-	১৪,৩০,০০০/-	১৫,৭৩,০০০/-	
কাশিপুর		১০,০৬,৭০৫/-	১০,০০,০০০/-	১২,০০,০০০/-	
মোট=			১,৪০,৬৪,২৭৩/-	১,৬১,৫৭,২৭৫/-	১,৭১,৭৩,০০২/-

চতুর্থ অধ্যায়:

২০২০-২৫ অর্থ বছরের উন্নয়ন দৃষ্টিভঙ্গি ও প্রেক্ষিত

৪.১ রূপকল্প (Vision):

উপজেলার জনগণের সার্বিক উন্নয়নের লক্ষ্যে স্থানীয় জনগণের চাহিদা ভিত্তিক উন্নয়ন পরিকল্পনার প্রণয়ন ও বাস্তবায়নের মাধ্যমে লোহাগড়া উপজেলা পরিষদকে শক্তিশালী, কার্যকর, গণতান্ত্রিক ও জবাবদিহিতা মূলক স্থানীয় প্রতিষ্ঠান হিসেবে গড়ে তোলা।

৪.২ উপজেলার পাঁচটি প্রধান সমস্যা বা সেক্টর চিহ্নিত করে প্রতি বছরের অগ্রাধিকার তালিকা নিম্নরূপ:

লোহাগড়া উপজেলার আওতাধীন ইউনিয়ন পরিষদ ও উপজেলা পরিষদ সমন্বিত ভাবে আগামী ৫ (পাঁচ) বছরের জন্য সামগ্রিক উন্নয়ন দৃষ্টিভঙ্গি প্রণয়ন করেছে। সে দৃষ্টিভঙ্গি অনুযায়ী প্রতি বছরে একটি করে খাতকে বিশেষ গুরুত্ব দিয়ে উন্নয়নের অগ্রাধিকার খাত হিসেবে চিহ্নিত করা হয়েছে। খাত সমূহ নিম্নরূপ:

১। শিক্ষা:

লোহাগড়া উপজেলার সকল এলাকায় সবার জন্য শিক্ষা কর্মসূচী বাস্তবায়ন, শিশুদের ঝরে পড়ার হার রোধ, নিয়মিত বিদ্যালয়ে হাজিরা, কর্মঠ, উদ্যোগী, সৎ, নিষ্ঠাবান শিক্ষক তৈরীতে শিক্ষকদের প্রয়োজনীয় প্রশিক্ষণ।

২। স্বাস্থ্য:

শিশু ও মাতৃ মৃত্যু হার হ্রাস, পরিবার পরিকল্পনা পদ্ধতি গ্রহণে ১০০% নিশ্চিত করণে কারণে লোহাগড়া উপজেলার সার্বিক উন্নয়নে স্বাস্থ্যখাতকে অধিকতর গুরুত্ব প্রদান করা হয়েছে।

৩। কৃষি, মৎস্য ও প্রাণি সম্পদ:

কৃষিতে বিপ্লব ঘটাতে লোহাগড়া উপজেলায় ধান, পাট, গম, মসলা জাতীয় ফসল যেমন, পিয়াজ, রসুন, আদা, ইত্যাদি ফসলের চাষ বৃদ্ধি করণ। আদর্শ বাড়ী তৈরীতে এবং প্রাণিজ আমিষের ঘাটতি পূরণের জন্য মাছ, ডিম, দুধ ও মাংসের উৎপাদন বৃদ্ধি অপরিহার্য। বিভিন্ন প্রকার সংস্থা এবং একটি বাড়ী একটি খামার প্রকল্পের আওতায় ঋণ প্রদান করে গৃহপালিত পশু-পাখি পালনের হার বৃদ্ধি করলে ডিম, দুধ ও মাংসের চাহিদা পূরণ হবে।

৪। যুব, মহিলা ও শিশু উন্নয়ন:

মাতৃত্বকালীন ভাতা, মাতৃ ও শিশু মৃত্যুর হার রোধ, প্রশিক্ষণের মাধ্যমে আত্মনির্ভরশীল ও সামাজিক অবস্থার পরিবর্তনে ভূমিকা রাখছে। গ্রামীণ শিক্ষিত, অল্প শিক্ষিত বেকার মহিলাদের পাশাপাশি দৃষ্টি ও প্রতিবন্ধী নারীদের কর্মের সুযোগ সৃষ্টি হবে। শিশুদের ঝরে পড়ার হার হ্রাস, শিক্ষকদের কর্মঠ, উদ্যোগী ও নিষ্ঠাবান হিসাবে গড়ে তোলা। শিশু ও মাতৃ মৃত্যুর হার হ্রাস, কৃষিতে বিপ্লব ঘটাতে নতুন প্রযুক্তি উদ্ভাবন, প্রাণিজ আমিষের ঘাটতি পূরণ, যুব সমাজকে যুব সম্পদে রূপান্তর করে ডিজিটাল বাংলাদেশ গড়ে তুলে দারিদ্র বিমোচন, মাতৃত্বকালীন ভাতা, ভিজিডি কর্মসূচী ও মহিলা সমিতি গঠনে ও নারী সমাজকে ক্ষমতায়নের মাধ্যমে তাদেরকে আত্মনির্ভরশীল হিসাবে গড়ে তোলা সম্ভব। বিধায় লোহাগড়া উপজেলায় উপরোক্ত ৫টি সমস্যা সেক্টর ভিত্তিক চিহ্নিত করা হয়েছে।

৫। দারিদ্র বিমোচন ও সমবায়:

যুব সমাজকে সম্পদে রূপান্তর করে কর্মের সুযোগ সৃষ্টি করে নিজেদের স্বাবলম্বী করে জাতীয় মূল শ্রোতধারায় একত্রিত করে দারিদ্র বিমোচনে ভূমিকা রাখবে। প্রশিক্ষিত যুব সমাজকে নিয়ে সমিতি গঠন করে সমাজের যুব সমাজকে সচেনতা বৃদ্ধি করা।

৪.৩ মিলেনিয়াম ডেভেলপমেন্ট গোল (MDG) এর আলোকে খাত ভিত্তিক আগামী পাঁচ বছরে লোহাগড়া উপজেলাকে যেভাবে দেখতে চাই:

ভিশন-২০২১ এই রূপকল্প অর্জনের লক্ষ্যে আগামী ৫ বৎসরে লোহাগড়া উপজেলা পরিষদ, সরকারী সকল বিভাগ সমূহ, ইউনিয়ন পরিষদ, এনজিও এবং অন্যান্য প্রতিষ্ঠান সমূহের সংগে সমন্বয় সাধন, পরিকল্পনা প্রণয়ন ও বিভিন্ন উন্নয়ন মূলক প্রকল্প বাস্তবায়নের মাধ্যমে লোহাগড়া উপজেলা নিম্নলিখিত লক্ষ্যমাত্রা অর্জন করতে সক্ষম হবে।

উন্নয়নের খাত	আগামী ৫ বছরে যেভাবে দেখতে চাই
যুব উন্নয়ন বিভাগ	আত্মকর্মসংস্থানে বেকার যুবদের প্রশিক্ষণের মাধ্যমে দক্ষতা বৃদ্ধি করে কর্মক্ষম করে গড়ে তোলা (বেকার যুব সংখ্যা- ৫৭,৬২০ জন, মোট ভোটারের ৩২%। বিভিন্ন ট্রেডে ০৮,৭৪৭ জনকে প্রশিক্ষিত করা হয়েছে। তন্মধ্যে আত্মকর্মীর সংখ্যা ৩,৬৭৪ জন।
বিআরডিবি	বিআরডিবি- গ্রামীণ দারিদ্র্য বিমোচন ও আত্মকর্মসংস্থান সৃষ্টিতে উপজেলার একটি বাড়ী একটি খামার প্রকল্প এবং বিআরডিবি'র ঋণ বিতরণ কার্যক্রমের মাধ্যমে দরিদ্র জনগোষ্ঠীর স্বাবলম্বীর হার ২৫% হতে ৫০% এ উন্নীত করা;
মৎস্য বিভাগ	মৎস্য সম্পদের উৎপাদন বৃদ্ধি করে জাতীয় পর্যায়ে উন্নীত করা (জাতীয় পর্যায়ে থেকে ১৩৪৫ মেট্রন উদ্ধৃত);
কৃষি বিভাগ	উপজেলা কৃষি বিভাগের মাধ্যমে- ১। আধুনিক পদ্ধতিতে চাষ জোরদার করণ (১৫৫০ হেঃ জমির ২০% ফলন বৃদ্ধি) ২। পরিবেশ রক্ষায় গমের চাষ সম্প্রসারণ (২১৩০ হেঃ জমির ৮০% ভূগর্ভস্থ পানি সাশ্রয়) ৩। কলার চাষ (৪৫ হেঃ জমি এবং ১০% জমি বৃদ্ধি) ৪। চুইং ও গুড় উৎপাদনকারী ইক্ষুর চাষ ও সাথী ফসল (১৪০ হেঃ জমি এবং ১০% জমি বৃদ্ধি) ৫। বন্যা সহিষ্ণু আমন ধান চাষ সম্প্রসারণ। যেমন- ব্রিধান ৫১, ব্রিধান ৫২, (৫৫০ হেঃ জমির ফলন দ্বিগুণ বৃদ্ধি) ৬। সরিষা চাষ করে স্বল্প মেয়াদী বেরো ধান (ব্রিধান ২৮) চাষ করা (৬০০০ হেঃ জমি এবং ১০% জমি বৃদ্ধি) ৭। বোরো মৌসুমে ব্রিধান ২৮ চাষ করে পাটের আবাদ বৃদ্ধি (৪০০০ হেঃ জমি এবং ২০% জমি বৃদ্ধি) ৮। সুষম সার ব্যবহার, সঠিক বয়সের চারা রোপণ, জৈব সার ব্যবহার, এডবি- উডি, এলসিসি ব্যবহার এবং পাচিং জোরদার করণ ১২৫০০ হেঃ জমি এবং ২০% ফলন বৃদ্ধি) ৯। সবজি, ক্ষীরা ও অপ্রচলিত ফসলের চাষাবাদ বৃদ্ধি (১৬০০ হেঃ জমি এবং ৫% জমি বৃদ্ধি);
মহিলা ও শিশু উন্নয়ন বিভাগ	আত্ম কর্মসংস্থানের সুযোগ সৃষ্টির মাধ্যমে মহিলাদের ক্ষমতায়ন করা (বর্তমানে উপকার ভোগীর সংখ্যা- ৭৫২৫ জন);
উপজেলা পরিবার পরিকল্পনা বিভাগ	সক্ষম দম্পতি ৪৭,৫৩৫, পদ্ধতি গ্রহণকারীর হার: ৮১.২০%, মোট গর্ভবতী: ১৫৩৩ জন, পদ্ধতি গ্রহণকারী: ৩৮,৫৯৭ জন, পদ্ধতি অগ্রহণকারী: ৮,৯৩৮ জন, মোট জনসংখ্যা: ২,২৬,৮৩৫ জন, পুরুষ= ১,১৫,৮৭০ ও মহিলা= ১,১০,৯৬৫ জন। উপস্বাস্থ্য কেন্দ্র ৩ টি, নির্মিত ইউনিয়ন স্বাস্থ্য ও পরিবার কল্যাণ কেন্দ্র ৮ টি।
প্রাথমিক শিক্ষা	প্রাথমিক বিদ্যালয়ের ১০০% ভর্তি ও উপস্থিতি নিশ্চিত করা, শিক্ষার্থী বারে পড়ার হার ০% এ নিয়ে আসা। পাশের হার ১০০% নিশ্চিত করা এবং প্রাথমিক শিক্ষার গুণগত মান বৃদ্ধি করা;
মাধ্যমিক শিক্ষা	জিপিএ+৫ এর সংখ্যা বাড়ানো ও মাধ্যমিক পর্যায়ে শিক্ষার্থী বারে পড়ার হার ০% এ নিয়ে আসা। পাশের হার ১০০% নিশ্চিত করা এবং শিক্ষার গুণগত মান বৃদ্ধি করা;
স্যানিটেশন এবং নিরাপদ পানি	স্যানিটেশন এবং নিরাপদ পানির ব্যবহার ১০০% উন্নীত করা (বর্তমান স্যানিটেশন ব্যবহার- ৯২%, নিরাপদ পানি ব্যবহার- ৯৭.৫০%।
উপজেলা প্রাণি সম্পদ	প্রাণিসম্পদ বিভাগের উৎপাদন ও লক্ষ্য : ১) দুগ্ধ উৎপাদন :- এই উপজেলায় বর্তমানে সর্বমোট ২৪,৪৭৬ টি দেশী ও উন্নত জাতের গাভীর মাধ্যমে বার্ষিক ০.১৭৬২ লক্ষ মেঃটঃ দুগ্ধ উৎপাদন হয়। যা অত্র উপজেলার চাহিদার তুলনায় কম। আগামী ৫ বছরে আরও ১৫০ টি খামার স্থাপনসহ দেশীয় প্রযুক্তিতে গাভী পালনের মাধ্যমে দুগ্ধের চাহিদা পূরণ করা সম্ভব। এ জন্য প্রয়োজনীয় কারিগরি প্রশিক্ষণ এবং সার্বিক সহযোগিতার পদক্ষেপ গ্রহণ করা প্রয়োজন। ২) মাংশ উৎপাদন :- বর্তমানে মোট ৭৮ টি গরুর খামার, ৮৫টি ছাগলের খামার এ ছাড়াও দেশীয় প্রযুক্তিতে গরু ও ছাগল মোটাতাজাকরন এবং ১২৪টি ব্রয়লার খামারসহ দেশী মুরগী হতে সর্ব মোট প্রায় বার্ষিক ০.০৪০৬৬ লক্ষ মেঃটঃ মাংশ উৎপাদন হয়। যা অত্র উপজেলায় বার্ষিক মাংশের চাহিদার চেয়ে কম। আগামী ৫ বছরে আরও ১২৫টি পোল্ট্রি খামার ও ১২০টি গরু মোটাতাজা করন ১১০টি ছাগলের খামার স্থাপনসহ দেশীয় প্রযুক্তিতে পালনের

	<p>মাধ্যমে আমিষ এর চাহিদা মিটানোর জন্য প্রয়োজনীয় কারিগরি ও অর্থ সংস্থানের মাধ্যমে প্রয়োজনীয় পদক্ষেপ গ্রহন করা প্রয়োজন ।</p> <p>৩) ডিম উৎপাদন :-</p> <p>প্রতিদিন মাথাপিছু ১ টি ডিমের চাহিদা পূরনের লক্ষ্যে হাঁস-মুরগী কোয়েল(লেয়ার খামার ১৮টি, হাঁসের খামার ৪০টি সহ দেশী মুরগী থেকে প্রাপ্ত) পাখীসহ প্রায় ৪০৬৪৯৪০০ কোটি ডিম বার্ষিক উৎপাদন হয় । যা উপজেলার মোট জনসংখ্যার অর্ধেক চাহিদা মিটানো সম্ভব । আগামী ৫ বছরে আরো হাঁস-মুরগীর অতিরিক্ত ১০০টি খামার স্থাপনসহ দেশীয় প্রযুক্তিতে হাঁস-মুরগী পালনের মাধ্যমে ডিমের চাহিদা পূরন করা সম্ভব হবে । এ জন্য জনসচেতনতা, খামারীদের প্রশিক্ষন , কারিগরি ও অর্থ সহযোগিতা প্রয়োজন ।</p>	
যোগাযোগ অবকাঠামো	ও	স্থানীয় সম্পদ, উন্নয়ন তহবিল এবং কেন্দ্রীয় সরকারের বরাদ্দের মাধ্যমে যোগাযোগ ব্যবস্থার উন্নয়ন সাধন; অবকাঠামো উন্নয়ন। অত্র উপজেলায় উপজেলা, ইউনিয়ন এবং গ্রামীণ সড়ক মোট- ১৯৪ টি আছে। যার দৈর্ঘ্য- ৬০৬.৭১৬ কিঃমিঃ তন্মধ্যে পাকা- ২২৮.৫৪৩ কিঃমিঃ, এইচবিবি- ৭৯.১৬৩ কিঃমিঃ এবং কাঁচা- ৩৩৪.২৪৫ কিঃমিঃ। ব্রীজ ও কালভার্ট আছে- ৪৪২ টি।
সমাজসেবা		সমাজের প্রতিবন্ধী জনগোষ্ঠীকে (উপজেলায় প্রতিবন্ধীর সংখ্যা- ৪২০০ জন) উন্নয়নে মূল শ্রোতে নিয়ে আসার লক্ষ্যে বিশেষ সহায়তা প্রদান (সাদা ছড়ি, হুইল চেয়ার, চশমা এবং শ্রবণ যন্ত্র প্রদান);
সুশাসন জবাবদিহিতা নিশ্চিত	ও	স্থায়ী কমিটি সমূহের নিয়মিত সভা, উন্মুক্ত বাজেট এবং স্থানীয় পর্যায়ে জনতার মুখোমুখি জনপ্রতিনিধি এবং প্রশাসনের কর্মকর্তাদের কার্যক্রমের জবাবদিহিতার মাধ্যমে সুশাসন নিশ্চিত করা; ইউনিয়ন ডিজিটাল সেন্টারের মান উন্নয়নের মাধ্যমে স্থানীয় জনগণকে ই-সার্ভিসেস সম্পর্কে ধারণা প্রদান এবং সেবা সমূহ নিশ্চিত করা; স্থানীয় চাহিদার আলোকে ওয়ার্ড সভা, ইউনিয়ন পরিষদের সমন্বয় সভা, স্ট্যান্ডিং কমিটির সভা, প্রকল্প বাস্তবায়ন কমিটির সুপারিশ এবং গণতান্ত্রিক পদ্ধতিতে উপজেলা পরিষদের মাসিক সভার মাধ্যমে পরিকল্পনা প্রণয়ন এবং মূল্যায়ন।
ভূমি সংক্রান্ত		ডিজিটাল ভূমি ব্যবস্থাপনার মাধ্যমে অর্থাৎ জমির মালিকানার তথ্য ডাটাবেজ আকারে প্রস্তুত করে ভূমি সংক্রান্ত বিষয়ে সেবাকে আরও জনমুখী করে তোলা এবং জনগণের হয়রানী দূর করাই আগামী দিনের লক্ষ্য।

পঞ্চম অধ্যায়:

উপজেলা স্থায়ী কমিটি ভিত্তিক পরিকল্পনা (উন্নয়ন প্রস্তাবনা)

৫.১.১ কৃষি ও সেচ বিষয়ক স্থায়ী কমিটি:

লোহাগড়া উপজেলার মাঠ ফসল, বসত বাড়ীতে সবজির চাষ এবং ফল ফলাদির চাষ বাড়ানোর জন্য নতুন নতুন প্রকল্প গ্রহণ করা যেতে পারে।। আদর্শ বাড়ী স্থাপনের জন্য ADP বা উন্নয়ন সহযোগী সংস্থার মাধ্যমে প্রকল্প নিলে লোহাগড়া কৃষিতে বিপ- ব ঘটবে বলে আশা করা যায়।

পরিকল্পনা:

ক্রঃ নং	পরিকল্পনার বিষয়	পরিকল্পনার পদ্ধতি	মন্তব্য
১	২	৩	৪
১	মাটির স্বাস্থ্য উন্নয়ন	বোরো কর্তনের পর সবুজ সার হিসাবে ধৈষণা আবাদ, কম্পোষ্ট তৈরী, নাড়া পোড়ানো।	<ul style="list-style-type: none"> উদ্বুদ্ধকরণ/ উদ্বুদ্ধকরণ ভ্রমণ আনু: প্রশিক্ষণ/অনানু প্রশিক্ষণ/ মাঠ দিবস ফলাফল প্রদর্শনী উঠান বৈঠক/পরামর্শ কেন্দ্রে পরামর্শ দান সম্প্রসারণ প্রক্রিয়া সমূহ ব্যবহার করে কৃষকদেরকে উদ্বুদ্ধ করা সঠিক এবং নিশ্চিত উৎস থেকে ভাল বীজ প্রাপ্তি এবং কৃষকদের মাঝে বিতরণের পরিবেশ নিশ্চিত করা
২	বৈরী আবহাওয়া	বৃক্ষরোপন, নাবী জাতের চাষ বাড়ানো	
৩	নতুন জাত সম্প্রসারণ	আদর্শ বীজতলায় চারা তৈরীতে সারিতে চারা রোপনে কৃষকদের প্রশিক্ষণ প্রদান। আইসিএম/আইপিএম কৃষক মাঠ স্কুল/ক্লাব গুলোকে সম্পৃক্ত করা।	
৪	বালাই ব্যবস্থাপনা	সারিতে রোপন, সুমম সার ব্যবহার, আইল পরিষ্কার, আইপিএম/ আইসিএম স্কুল/ক্লাব গুলোকে সম্পৃক্ত করা।	
৫	পানি ব্যবস্থাপনা	ফিতা পাইপের ব্যবহার, আইল বেধে বৃষ্টির পানি ব্যবহার। সেচ ও নিকাশ সম্পর্কে কৃষককে সচেতন করা।	

ক্রঃ নং	কাজের বিবরণ	সুফলের ধরন	অর্থ/ সম্পদের উৎস	কাজের পরিমাণ (একক)	কাজের মোট ব্যয় (লক্ষ টাকায়)	উপকারভোগীর সংখ্যা (জন)	পরিমাণ
					২০১১-১২		
১	ধান, গম, পাট বীজ উৎপাদন ও সংরক্ষণ প্রদর্শনী	ভাল বীজের চাহিদা পূরণ	ডিএই	৩২০	৫.০৫	৩২০	৩২০ (একর)
২	ডাল, তেল, পিয়াজ বীজ উৎপাদন ও সংরক্ষণ প্রদর্শনী	ভাল বীজের চাহিদা পূরণ	ডিএই	৯৫	৩.৬৭৯	৯৫	৯৫ (একর)
৩	মাটির স্বাস্থ্য সুরক্ষায় জৈব সার উৎপাদন প্রদর্শনী স্থাপন	মাটির উর্বরতা বৃদ্ধি	ডিএই	২০	০.৫	১০+ ১০	১০ (বিঘা) + ১০ (টি)

	(এসআরএসপিডিএস) ধান, গম, পাট বীজ উৎপাদন ও সংরক্ষণ প্রদর্শনী	ভাল বীজের চাহিদা পুরন	প্রকল্প	১৭	০.১৫৬	১৭	১৭ টি
--	---	--------------------------	---------	----	-------	----	-------

৪	কৃষক মাঠ স্কুল স্থাপন	ধান ফসলের বিভিন্ন সমস্যা সমাধান	প্রকল্প	৫ টি	২.৩৯৪	১২৫	৫ টি
৫	বৃক্ষ মেলা ও বিনা মূল্যে চারা বিতরণ	পরিবেশের ভারসাম্য রক্ষা	ডিএই	১	০.৪২	১৫০	১৫০ টি
৬	জাতীয় ইঁদুর নিধন অভিযান এর উদ্বুদ্ধকরণ সভা	ইঁদুরের হাত থেকে ফসল রক্ষা	ডিএই	১	.০১৮	১৬৫০ জন	১৬৫০ টি
৭	মিশ্র ফল বাগান স্থাপন	পুষ্টির চাহিদা পূরণ	প্রকল্প	-	-	-	-
৮	উপজেলা পর্যায়ে প্রযুক্তি হস্তদান কর্মসূচির জন্য কৃষক প্রশিক্ষণ	কৃষি বিষয়ে নতুন প্রযুক্তি হস্তদান কর্মসূচির	প্রকল্প	-	-	-	-
৯	ধান ক্ষেতে পাচিং	পরিবেশকে বালাইনাশকের হাত থেকে রক্ষা	ডিএই	১৫৮০৫ হেক্টর	০	৪২১০০	১৫৮০৫ হেক্টর
১০	ধান ক্ষেতে গুটি ইউরিয়া সার সাশ্রয়	ইউরিয়া সার সাশ্রয়	ডিএই	৩৭৫২ হেক্টর	০	১৮০৯৫	৩৭৫২ হেক্টর
১১	সুষম সারের ব্যবহার	উৎপাদন বৃদ্ধি লক্ষ্যে মাটির উর্বরতা বৃদ্ধি ও রাসায়নিক সারের ব্যবহার কমানো	ডিএই	৯৬৭০ হেক্টর	০	১৯১১০	৯৬৭০ হেক্টর
১২	জৈব সার ব্যবহার	সারের ব্যবহার কমানো	ডিএই	১৫৩০ হেক্টর	০	৫৩২০	১৫৩০ হেক্টর
১৩	আদর্শ বীজতলা স্থাপন	সুস্থ সবল চারা উৎপাদন ও বীজের ব্যবহার কমানো	ডিএই	৯৫ হেক্টর	০	১৩৫৮	৯৫ হেক্টর
১৪	সঠিক বয়সে চারা রোপন	উৎপাদন বৃদ্ধি	ডিএই	১২৯০০ হেক্টর	০	১৩৪৫০	১২৯০০ হেক্টর
১৫	সারিতে ধানের চারা রোপন	বালাইয়ের আক্রমণ রোধ ও উৎপাদন বৃদ্ধি	ডিএই	১৫০০ হেক্টর	০	৬৪২০	১৫০০ হেক্টর
১৬	পোকা দমনে আলোক ফাঁদ ব্যবহার	বালাইনাশকের ব্যবহার কমিয়ে পোকা দমন	ডিএই	১৩৫ টি	০	২২০০	১৩৫ টি
১৭	ফলজ ও ওষধি বৃক্ষ রোপন	পরিবেশ রক্ষা ও পুষ্টির চাহিদা পূরণ	ডিএই	২৭৫৫০	০	৬১২০	২৭৫৫০ টি
মোট					১২.২১৭		

ক্রঃ নং	কাজের বিবরণ	সুফলের ধরন	অর্থ/ সম্পদের উৎস	কাজের পরিমাণ (একক)	কাজের মোট ব্যয় (লক্ষ টাকায়)	উপকারভোগীর সংখ্যা (জন)	পরিমাণ
					২০১২-১৩		
১	ধান, গম, পাট বীজ উৎপাদন ও সংরক্ষন প্রদর্শনী	ভাল বীজের চাহিদা পুরন	ডিএই	৮০	০.৬২২	৮০	৮০ (একর)
২	ডাল, তেল, পিয়াজ বীজ উৎপাদন ও সংরক্ষন প্রদর্শনী	ভাল বীজের চাহিদা পুরন	ডিএই	১০	০.২৯৫৩	১০	১০ (একর)
৩	(এসআরএসপিডিএস) ধান, গম, পাট বীজ উৎপাদন ও সংরক্ষন প্রদর্শনী	ভাল বীজের চাহিদা পুরন	প্রকল্প	৬২	২.৬২২	৬২	৬২ (একর)
৪	গম গবেষণা কেন্দ্র, নশিপুর, দিনাজপুরগ ম প্রদর্শনী	ভাল বীজের চাহিদা পুরন	প্রকল্প	৪	-	৪	১ (একর)
৫	কৃষক মাঠ স্কুল স্থাপন	ধান ফসলের বিভিন্ন সমস্যা সমাধান	প্রকল্প	৪ টি	১.৯৮৪	১০০	৪ টি
৬	বৃক্ষ মেলা ও বিনামূল্যে চারা বিতরণ	পরিবেশের ভারসাম্য রক্ষা	ডিএই	১	০.৪২	১৫০	১৫০ টি
৭	জাতীয় ইঁদুর নিধন অভিযান এর উদ্বুদ্ধকরণ সভা	ইঁদুরের হাত থেকে ফসল রক্ষা	ডিএই	১	.০১৮	১৬০০	১৬০০ জন
৮	ধান ক্ষেতে পার্চিং	পরিবেশকে বালাইনাশকের হাত থেকে রক্ষা	ডিএই	১২৫৮৫ হেক্টর	০	৩৩৫০০	১২৫৮৫ হেক্টর
৯	ধান ক্ষেতে গুটি ইউরিয়ার ব্যবহার	ইউরিয়া সার সাশ্রয়	ডিএই	৫৫৬৩ হেক্টর	০	১২৬৫০	৫৫৬৩ হেক্টর
১০	সুশম সারের ব্যবহার	উৎপাদন বৃদ্ধি লক্ষ্যে	ডিএই	৭৮৯০ হেক্টর	০	১৮৯০০	৭৮৯০ হেক্টর
১১	জৈব সার ব্যবহার	মাটির উর্বরতা বৃদ্ধি ও রাসায়নিক সারের ব্যবহার কমানো	ডিএই	১৮৪৫ হেক্টর	০	৮২০০	১৮৪৫ হেক্টর
১২	আদর্শ বীজতলা স্থাপন	সুস্থ্য সবল চারা উৎপাদন ও বীজের ব্যবহার কমানো	ডিএই	৫০ হেক্টর	০	২২৫০	১০০০ হেক্টর
১৩	সঠিক বয়সে চারা রোপন	উৎপাদন বৃদ্ধি	ডিএই	৯৮০০ হেক্টর	০	২৩৩০০	৯৮০০ হেক্টর
১৪	সারিতে ধানের চারা রোপন	বালাইয়ের আক্রমণ রোধ ও উৎপাদন বৃদ্ধি	ডিএই	৬৫১০ হেক্টর	০	১৬২৭৫	৬৫১০ হেক্টর
১৫	পোকা দমনে আলোক ফাঁদ ব্যবহার	বালাইনাশকের ব্যবহার কমিয়ে পোকা দমন	ডিএই	৩২৪ টি	০	৩৮৮৮	৩২৪ টি
১৬	ফলজ ও ওষধি বৃক্ষ রোপন	পরিবেশ রক্ষা ও পুষ্টির চাহিদা পূরণ	ডিএই	৩৫০২০	০	৭৩৪০	৩৫০২০ টি
			মোট		৫.৯৬২		

ক্রঃ নং	কাজের বিবরণ	সুফলের ধরন	অর্থ/ সম্পদের উৎস	কাজের পরিমাণ (একক)	কাজের মোট ব্যয় (লক্ষ টাকায়)	উপকারভোগীর সংখ্যা (জন)	পরিমাণ
					২০২০-২১		
১	ধান, গম, পাট বীজ উৎপাদন ও সংরক্ষণ প্রদর্শনী	ভাল বীজের চাহিদা পূরণ	ডিএই	১০	-	১০	১০ (একর)
২	ডাল, তেল, পিয়াজ বীজ উৎপাদন ও সংরক্ষণ প্রদর্শনী	ভাল বীজের চাহিদা পূরণ	ডিএই	১০	০.২৯৯	১০	১০ (একর)
৩	(এসআরএসপিডিএস) ধান, গম, পাট বীজ উৎপাদন ও সংরক্ষণ প্রদর্শনী	ভাল বীজের চাহিদা পূরণ	প্রকল্প	১	-	১	১ (একর)
৪	গম গবেষণা কেন্দ্র, নশিপুর, দিনাজপুর র গম প্রদর্শনী	ভাল বীজের চাহিদা পূরণ	প্রকল্প	৬	০	৬	১.৫ (একর)
৫	বাংলাদেশ পরমানু কৃষি গবেষণা ইনিস্টিটিউট (বিনা) সরিষা প্রদর্শনী	ভাল বীজের চাহিদা পূরণ	প্রকল্প	৬	০	৬	২ (একর)
৬	বাংলাদেশ পরমানু কৃষি গবেষণা ইনিস্টিটিউট (বিনা) সরিষা বীজ সহায়তা প্রদর্শনী	ভাল বীজের চাহিদা পূরণ	প্রকল্প	১৫	০	১৫	৫ (একর)
৭	খামার পর্যায়ে উন্নত পানি ব্যবস্থাপনা প্রযুক্তির মাধ্যমে উৎপাদন বৃদ্ধি (এডরিউডি) প্রদর্শনী	পানির অপচয় রোধ	প্রকল্প	৬	০.৫৪৬	৫৪	১০ (একর)
৮	কৃষক মাঠ স্কুল স্থাপন	ধান ফসলের বিভিন্ন সমস্যা সমাধান	প্রকল্প	১	০.৪৬৩	২৫	১ টি
৯	বৃক্ষ মেলা ও বিনামূল্যে চারা বিতরণ	পরিবেশের ভারসাম্য রক্ষা	ডিএই	১	০.৪৪	১৫০	১৫০ টি
১০	জাতীয় হুঁদুর নিধন অভিযান এর উদ্বুদ্ধকরণ সভা	হুঁদুরের হাত থেকে ফসল রক্ষা	ডিএই	১	০.০২৫	১৬০০	১৬০০ জন
১১	পরিবেশ বান্ধব খাদ্য নিরাপত্তার জন্য অতন্দ্র জরীপ, পূর্বভাস, আগাম সতর্কীকরণ কার্যক্রম শক্তিশালীকরণ কার্যক্রম শক্তিশালীকরণ	পরিবেশ সুরক্ষা	প্রকল্প	১	০.৩০	৩০	৩০ জন
১২	ধান ক্ষেতে পার্চিং	পরিবেশকে বালাইনাশকের হাত থেকে রক্ষা	ডিএই	১৩৮০৫ হেক্টর	০	৩৫৭০০	১৩৮০৫ হেক্টর
১৩	ধান ক্ষেতে গুটি ইউরিয়ার ব্যবহার	ইউরিয়া সার শাশ্রয়	ডিএই	৬৬৭৫ হেক্টর	০	১২৭৮৫	৭৫৬৫ হেক্টর
১৪	সুষম সারের ব্যবহার	উৎপাদন বৃদ্ধি লক্ষ্যে	ডিএই	৭৮৩৬ হেক্টর	০	১৯১০০	৭৮৩৬ হেক্টর

১৫	জৈব সার ব্যবহার	মাটির উর্বরতা বৃদ্ধি ও রাসায়নিক সারের ব্যবহার কমানো	ডিএই	১৩৪৯ হেক্টর	০	৮৩৫০	১৩৪৯ হেক্টর
১৬	আদর্শ বীজতলা স্থাপন	সুস্থ সবল চারা উৎপাদন ও বীজের ব্যবহার কমানো	ডিএই	৫৫ হেক্টর	০	২৩২৫	১১০০ হেক্টর
১৭	সঠিক বয়সে চারা রোপন	উৎপাদন বৃদ্ধি	ডিএই	১০১০৮ হেক্টর	০	২৩৭৫০	১০১০৮ হেক্টর
১৮	সারিতে ধানের চারা রোপন	বালাইয়ের আক্রমণ রোধ ও উৎপাদন বৃদ্ধি	ডিএই	৬৯৯০ হেক্টর	০	১৬৪২৫	৬৯৯০ হেক্টর
১৯	পোকা দমনে আলোক ফাঁদ ব্যবহার	বালাইনাশকের ব্যবহার কমিয়ে পোকা দমন	ডিএই	৩২৪ টি	০	৪১৮০	৩২৪ টি
২০	ফলজ ও ওষধি বৃক্ষ রোপন	পরিবেশ রক্ষা ও পুষ্টির চাহিদা পূরণ	ডিএই	৩৫৭০৫	০	৭৪৭০	৩৫৭০৫ টি
মোট					২.০৭৩		

ক্রঃ নং	কাজের বিবরণ	সুফলের ধরন	অর্থ/ সম্পদের উৎস	কাজের পরিমাণ (একক)	কাজের মোট ব্যয় (লক্ষ টাকায়)	উপকারভোগীর সংখ্যা (জন)		পরিমাণ
						২০১৪-১৫		
১	ধান, গম, পাট বীজ উৎপাদন ও সংরক্ষণ প্রদর্শনী	ভাল বীজের চাহিদা পূরণ	ডিএই	৮৫	১.০২৩	৮৫	৮৫ (একর)	
২	ডাল, তেল, পিয়াজ বীজ উৎপাদন ও সংরক্ষণ প্রদর্শনী	ভাল বীজের চাহিদা পূরণ	ডিএই	২৫	০.৯৩৭	২৫	২৫ (একর)	
৩	গম গবেষণা কেন্দ্র, নশিপুর, দিনাজপুর গম প্রদর্শনী	ভাল বীজের চাহিদা পূরণ	প্রকল্প	৪	০	৪	১ (একর)	
৪	বাংলাদেশ পরমানু কৃষি গবেষণা ইনস্টিটিউট (বিনা) সরিষা বীজ সহায়তা প্রদর্শনী	ভাল বীজের চাহিদা পূরণ	প্রকল্প	১৫	০	১৫	৫ (একর)	
৫	কৃষক মাঠ স্কুল স্থাপন	ধান ফসলের বিভিন্ন সমস্যা সমাধান	প্রকল্প	২	১.২৫০	৫০	২ টি	
৬	কৃষক মাঠ স্কুল স্থাপন (আইএফএমসি)	ধান ফসলের বিভিন্ন সমস্যা সমাধান	প্রকল্প	৮	৯.০	৪০০	৮ টি	
৭	বৃক্ষ মেলা ও বিনামূল্যে চারা বিতরণ	পরিবেশের ভারসাম্য রক্ষা	ডিএই	১	-	-	-	
৮	জাতীয় হাঁদুর নিধন অভিযান এর উদ্বুদ্ধকরণ সভা	হাঁদুরের হাত থেকে ফসল রক্ষা	ডিএই	১	০.০২৫	১৬০০	১৬০০ জন	
৯	খামার পর্যায়ে উন্নত পানি ব্যবস্থাপনা প্রযুক্তির মাধ্যমে উৎপাদন বৃদ্ধি (এডব্লিউডি) প্রদর্শনী	পানির অপচয় রোধ	প্রকল্প	৫	১.০৮	৪৫	৮.৩৩ (একর)	

১০	পরিবেশ বান্ধব খাদ্য নিরাপত্তার জন্য অতন্দ্র জরীপ, পূর্বভাস, আগাম সতর্কীকরণ কার্যক্রম শক্তিশালীকরণ কার্যক্রম শক্তিশালীকরণ	পরিবেশ সুরক্ষা	প্রকল্প	১	০.৩৯	৩০	৩০ জন
১১	ধান ক্ষেতে পার্চিং	পরিবেশকে বালাইনাশকের হাত থেকে রক্ষা	ডিএই	১৩৯১৫ হেক্টর	-	৩৫৭০০	১৩৯১৫ হেক্টর
১২	ধান ক্ষেতে গুটি ইউরিয়ার ব্যবহার	ইউরিয়া সার সাশ্রয়	ডিএই	৬৯৪০ হেক্টর	-	১২৮৭০	৬৯৪০ হেক্টর
১৩	সুখম সারের ব্যবহার	উৎপাদন বৃদ্ধি লক্ষ্য	ডিএই	৮৩০০ হেক্টর	-	১৯২০০	৮৩০০ হেক্টর
১৪	জৈব সার ব্যবহার	মাটির উর্বরতা বৃদ্ধি ও রাসায়নিক সারের ব্যবহার কমানো	ডিএই	১৬৮০ হেক্টর	-	৮৫৪০	১৬৮০ হেক্টর
১৫	আদর্শ বীজতলা স্থাপন	সুস্থ সবল চারা উৎপাদন ও বীজের ব্যবহার কমানো	ডিএই	৬০ হেক্টর	-	২৩৫০	১২০০ হেক্টর
১৬	সঠিক বয়সে চারা রোপন	উৎপাদন বৃদ্ধি	ডিএই	১০৩৯০ হেক্টর	০	২৩৮৬০	১০৩৯০ হেক্টর
১৭	সারিতে ধানের চারা রোপন	বালাইয়ের আক্রমণ রোধ ও উৎপাদন বৃদ্ধি	ডিএই	৭০৯০ হেক্টর	০	১৬৫৩৫	৭০৯০ হেক্টর
১৮	পোকা দমনে আলোক ফাঁদ ব্যবহার	বালাইনাশকের ব্যবহার কমিয়ে পোকা দমন	ডিএই	৩২৪ টি	০	৪১৯০	৩২৪ টি
১৯	ফলজ ও ওষধি বৃক্ষ রোপন	পরিবেশ রক্ষা ও পুষ্টির চাহিদা পূরণ	ডিএই	২৫৬২০ মোট	০	৭৪৭৫	২৫৬২০ টি
					১৩.৭০৫		

ক্রঃ নং	কাজের বিবরণ	সুফলের ধরন	অর্থ/ সম্পদের উৎস	কাজের পরিমাণ (একক)	কাজের মোট ব্যয় (লক্ষ টাকায়)	উপকারভোগীর সংখ্যা (জন)	পরিমাণ
					২০১৫-১৬		
১	ধান, গম, পাট বীজ উৎপাদন ও সংরক্ষণ প্রদর্শনী	ভাল বীজের চাহিদা পূরণ	ডিএই	৯০		৯০	৯০ (একর)
২	ডাল, তেল, পিয়াজ বীজ উৎপাদন ও সংরক্ষণ প্রদর্শনী	ভাল বীজের চাহিদা পূরণ	ডিএই	৩০		৩০	৩০ (একর)
৩	গম গবেষণা কেন্দ্র, নশিপুর, দিনাজপুর গম প্রদর্শনী	ভাল বীজের চাহিদা পূরণ	প্রকল্প	৬	০	৬	১.৫০ (একর)
৪	বাংলাদেশ পরমানু কৃষি গবেষণা ইনিস্টিটিউট (বিনা) সরিষা বীজ সহায়তা প্রদর্শনী	ভাল বীজের চাহিদা পূরণ	প্রকল্প	১৫	০	১৫	৫ (একর)
৫	মাটির স্বাস্থ্য সুরক্ষায় জৈব সার উৎপাদন প্রদর্শনী স্থাপন	মাটির উর্বরতা বৃদ্ধি	উপজেলা পরিষদ	২০	১.০	১০+১০	২০ (বিঘা)

৬	কৃষক মাঠ স্কুল স্থাপন	ধান ফসলের বিভিন্ন সমস্যা সমাধান	প্রকল্প				
৭	বৃক্ষ মেলা ও বিনামূল্যে চারা বিতরণ	পরিবেশের ভারসাম্য রক্ষা	ডিএই	১	০.১৫	১৫০	১৫০ টি
৮	জাতীয় ইঁদুর নিধন অভিযান এর উদ্বুদ্ধকরণ সভা	ইঁদুরের হাত থেকে ফসল রক্ষা	ডিএই	১	০.০১৮	১৬০০	১৬০০ জন
৯	মিশ্র ফল বাগান স্থাপন	পুষ্টির চাহিদা পূরন	প্রকল্প	৪	০.২০	৪	১.০ একর
১০	পানি সাশ্রয় ফসলের আবাদ বৃদ্ধিকরণ	পানির অপচয় রোধ	উপজেলা পরিষদ	১০০ হেক্টর	০.৫০	৩০০	১০০ হেক্টর
১১	আধুনিক ও নাবী জাতের ধান প্রদর্শনী	উৎপাদন বৃদ্ধি	উপজেলা পরিষদ	২৫	০.৬০	৩০	২৫ একর
১২	ধান ক্ষেতে পাচিং	পরিবেশকে বালাইনাকের হাত থেকে রক্ষা	উপজেলা পরিষদ	১৩৯৫০ হেক্টর	০.৫৮	৩৫৭৫০	১৩৯৫০ হেক্টর
১৩	ধান ক্ষেতে গুটি ইউরিয়ার ব্যবহার	ইউরিয়া সার সাশ্রয়	উপজেলা পরিষদ	৬৯৫০ হেক্টর	১.৫	১২৯১০	৬৯৫০ হেক্টর
১৪	সুষম সারের ব্যবহার	উৎপাদন বৃদ্ধি লক্ষ্যে	উপজেলা পরিষদ	৮৩৫০ হেক্টর	০.৭	১৯৩০০	৮৩৫০ হেক্টর
১৫	জৈব সার ব্যবহার	মাটির উর্বরতা বৃদ্ধি ও রাসায়নিক সারের ব্যবহার কমানো	উপজেলা পরিষদ	১৭২৫ হেক্টর	০.৫	৮৫৬০	১৭২৫ হেক্টর
১৬	আদর্শ বীজতলা স্থাপন	সুস্থ সবল চারা উৎপাদন ও বীজের ব্যবহার কমানো	উপজেলা পরিষদ	৬৫ হেক্টর	১.৫০	২৩৭৫	৬০ হেক্টর
১৭	সঠিক বয়সে চারা রোপন	উৎপাদন বৃদ্ধি	ডিএই	১০৪০০ হেক্টর	০	২৩৯৫০	১০৪০০ হেক্টর
১৮	সারিতে ধানের চারা রোপন	বালাইয়ের আক্রমণ রোধ ও উৎপাদন বৃদ্ধি	ডিএই	৮০৫০ হেক্টর	০	১৬৭৩০	৮০৫০ হেক্টর
১৯	পোকা দমনে আলোক ফাঁদ ব্যবহার	বালাইনাকের ব্যবহার কমিয়ে পোকা দমন	ডিএই	৩৭০ টি	০	৪৪৪০	৩৭০ টি
২০	ফলজ ও ওষধি বৃক্ষ রোপন	পরিবেশ রক্ষা ও পুষ্টির চাহিদা পূরন	ডিএই	২৫৭০০ টি	০	৭৫৩৫	২৫৭০০ টি
২১	মরিচ, ভুট্টা, সবজি, ফল ও ঘাস উৎপাদন	চরাঞ্চল মানুষে খাদ্য ও আর্থিক নিরাপত্তা	উপজেলা পরিষদ	১৫ একর	৩.২	১৩৫	১৫০ জন
২২	আদর্শগ্রাম স্থাপন/উন্নয়ন	পরিবারের প্রয়োজনীয় ফল ও সবজি উৎপাদন	উপজেলা পরিষদ	২৭ টি	০.৫	৮১০০	২৭ টি

মোট

বিঃদ্রঃ উপজেলা পরিষদ থেকে বরাদ্দ প্রাপ্তি সাপেক্ষে কর্মসূচি সমূহ বাস্তবায়ন যোগ্য।

ক্রঃ নং	কাজের বিবরণ	সুফলের ধরন	অর্থ/ সম্পদের উৎস	কাজের পরিমাণ (একক)	কাজের মোট ব্যয় (লক্ষ টাকায়)	উপকারভোগীর সংখ্যা (জন)	পরিমাণ
					২০১৬-১৭		
১	ধান, গম, পাট বীজ উৎপাদন ও সংরক্ষণ প্রদর্শনী	ভাল বীজের চাহিদা পূরন	ডিএই	৯৫		৯৫	৯৫ (একর)
২	ডাল, তেল, পিয়াজ বীজ উৎপাদন ও সংরক্ষণ	ভাল বীজের চাহিদা পূরন	ডিএই	৩৫		৩৫	৩৫ (একর)

	প্রদর্শনী						
৩	গম গবেষণা কেন্দ্র, নশিপুর, দিনাজপুর গম প্রদর্শনী	ভাল বীজের চাহিদা পূরণ	প্রকল্প	৮	০	৮	২.০০ (একর)
৪	বাংলাদেশ পরমানু কৃষি গবেষণা ইনস্টিটিউট (বিনা) সরিষা বীজ সহায়তা প্রদর্শনী	ভাল বীজের চাহিদা পূরণ	প্রকল্প	২০	০	২০	৬.৬০ (একর)
৫	মাটির স্বাস্থ্য সুরক্ষায় জৈব সার উৎপাদন প্রদর্শনী স্থাপন	মাটির উর্বরতা বৃদ্ধি	উপজেলা পরিষদ	২০	১.০	১০+১০	২০ (বিঘা)
৬	কৃষক মাঠ স্কুল স্থাপন	ধান ফসলের বিভিন্ন সমস্যা সমাধান	প্রকল্প				
৭	বৃক্ষ মেলা ও বিনামূল্যে চারা বিতরণ	পরিবেশের ভারসাম্য রক্ষা	ডিএই	১	০.১৫	১৫০	১৫০ টি
৮	জাতীয় ইঁদুর নিধন অভিযান এর উদ্বুদ্ধকরণ সভা	ইঁদুরের হাত থেকে ফসল রক্ষা	ডিএই	১	০.০১৮	১৬০০	১৬০০ জন
৯	মিশ্র ফল বাগান স্থাপন	পুষ্টির চাহিদা পূরণ	প্রকল্প	৪	০.২০	৪	১.০ একর
১০	পানি সাশ্রয় ফসলের আবাদ বৃদ্ধিকরণ	পানির অপচয় রোধ	উপজেলা পরিষদ	১২০ হেক্টর	০.৫০	৩৫০	১২০ হেক্টর
১১	আধুনিক ও নাবী জাতের ধান প্রদর্শনী	উৎপাদন বৃদ্ধি	উপজেলা পরিষদ	৩০	০.৬০	৩৫	৩০ একর
১২	ধান ক্ষেতে পার্চিং	পরিবেশকে বালাইনাশকের হাত থেকে রক্ষা	উপজেলা পরিষদ	১৩৯৫০ হেক্টর	০.৫৮	৩৫৭৫০	১৩৯৫০ হেক্টর
১৩	ধান ক্ষেতে গুটি ইউরিয়ার ব্যবহার	ইউরিয়া সার সাশ্রয়	উপজেলা পরিষদ	৬৯৫০ হেক্টর	১.৫	১২৯১০	৬৯৫০ হেক্টর
১৪	সুখম সারের ব্যবহার	উৎপাদন বৃদ্ধি লক্ষ্যে	উপজেলা পরিষদ	৮৩৫০ হেক্টর	০.৭	১৯৩০০	৮৩৫০ হেক্টর
১৫	জৈব সার ব্যবহার	মাটির উর্বরতা বৃদ্ধি ও রাসায়নিক সারের ব্যবহার কমানো	উপজেলা পরিষদ	১৭২৫ হেক্টর	০.৫	৮৫৬০	১৭২৫ হেক্টর
১৬	আদর্শ বীজতলা স্থাপন	সুস্থ সবল চারা উৎপাদন ও বীজের ব্যবহার কমানো	উপজেলা পরিষদ	৬৫ হেক্টর	১.৫০	২৩৭৫	৬০ হেক্টর
১৭	সঠিক বয়সে চারা রোপন	উৎপাদন বৃদ্ধি	ডিএই	১০৪০০ হেক্টর	০	২৩৯৫০	১০৪০০ হেক্টর
১৮	সারিতে ধানের চারা রোপন	বালাইয়ের আক্রমণ রোধ ও উৎপাদন বৃদ্ধি	ডিএই	৮০৫০ হেক্টর	০	১৬৭৩০	৮০৫০ হেক্টর
১৯	পোকা দমনে আলোক ফাঁদ ব্যবহার	বালাইনাশকের ব্যবহার কমিয়ে পোকা দমন	ডিএই	৩৭০ টি	০	৪৪৪০	৩৭০ টি
২০	ফলজ ও ওষধি বৃক্ষ রোপন	পরিবেশ রক্ষা ও পুষ্টির চাহিদা পূরণ	ডিএই	২৫৭০০ টি	০	৭৫৩৫	২৫৭০০ টি
২১	মরিচ, ভুট্টা, সবজি, ফল ও ঘাস উৎপাদন	চরাঞ্চল মানুষে খাদ্য ও আর্থিক নিরাপত্তা পরিবারের প্রয়োজনীয়	উপজেলা পরিষদ	১৫একর	৩.২	১৩৫	১৫০ জন
২২	আদর্শগ্রাম স্থাপন/উন্নয়ন	ফল ও সবজি উৎপাদন	উপজেলা পরিষদ	২৭ টি	০.৫	৮১০০	২৭ টি
মোট							

বিহীনঃ উপজেলা পরিষদ থেকে বরাদ্দ প্রাপ্তি সাপেক্ষে কর্মসূচি সমূহ বাস্তবায়ন যোগ্য।

ক্রঃ নং	কাজের বিবরণ	সুফলের ধরন	অর্থ/ সম্পদের উৎস	কাজের পরিমাণ (একক)	কাজের মোট ব্যয় (লক্ষ টাকায়)	উপকারভোগীর সংখ্যা (জন) ২০২০-২১	পরিমাণ
১	ধান, গম, পাট বীজ উৎপাদন ও সংরক্ষণ প্রদর্শনী	ভাল বীজের চাহিদা পূরণ	ডিএই	১০০		১০০	১০০ (একর)
২	ডাল, তেল, পিয়াজ বীজ উৎপাদন ও সংরক্ষণ প্রদর্শনী	ভাল বীজের চাহিদা পূরণ	ডিএই	৪০		৪০	৪০ (একর)
৩	গম গবেষণা কেন্দ্র, নশিপুর, দিনাজপুর গম প্রদর্শনী	ভাল বীজের চাহিদা পূরণ	প্রকল্প	১২	০	১২	৩.০০ (একর)
৪	বাংলাদেশ পরমানু কৃষি গবেষণা ইনিস্টিটিউট (বিনা) সরিষা বীজ সহায়তা প্রদর্শনী	ভাল বীজের চাহিদা পূরণ	প্রকল্প	২৫	০	২৫	৮.৫০ (একর)
৫	মাটির স্বাস্থ্য সুরক্ষায় জৈব সার উৎপাদন প্রদর্শনী স্থাপন	মাটির উর্বরতা বৃদ্ধি	উপজেলা পরিষদ	২০	১.০	১০+ ১০	২০ (বিঘা)
৬	কৃষক মাঠ স্কুল স্থাপন	ধান ফসলের বিভিন্ন সমস্যা সমাধান	প্রকল্প				
৭	বৃক্ষ মেলা ও বিনামূল্যে চারা বিতরণ	পরিবেশের ভারসাম্য রক্ষা	ডিএই	১	০.১৫	১৫০	১৫০ টি
৮	জাতীয় ইউর নিধন অভিযান এর উদ্বুদ্ধকরণ সভা	ইদুরের হাত থেকে ফসল রক্ষা	ডিএই	১	০.০১৮	১৬০০	১৬০০ জন
৯	মিশ্র ফল বাগান স্থাপন	পুষ্টির চাহিদা পূরণ	প্রকল্প	৬	০.৩০	৬	১.৫০ একর
১০	পানি সাশ্রয় ফসলের আবাদ বৃদ্ধিকরন	পানির অপচয় রোধ	উপজেলা পরিষদ	১৫০ হেক্টর	০.৬০	৪৫০	১৫০ হেক্টর
১১	আধুনিক ও নাবী জাতের ধান প্রদর্শনী	উৎপাদন বৃদ্ধি	উপজেলা পরিষদ	৫০	০.৮০	১০০	৫০ একর
১২	ধান ক্ষেতে পাচিং	পরিবেশকে বালাইনাশকের হাত থেকে রক্ষা	উপজেলা পরিষদ	১৪০০০ হেক্টর	০.৬০	৩৫৮৫০	১৪০০০ হেক্টর
১৩	ধান ক্ষেতে গুটি ইউরিয়ার ব্যবহার	ইউরিয়া সার সাশ্রয়	উপজেলা পরিষদ	৭১০০ হেক্টর	১.৬	১৪৯৩০	৭১০০ হেক্টর
১৪	সুশম সারের ব্যবহার	উৎপাদন বৃদ্ধি লক্ষ্যে	উপজেলা পরিষদ	৯৪৫০ হেক্টর	০.৯	২০২০০	৯৪৫০ হেক্টর
১৫	জৈব সার ব্যবহার	মাটির উর্বরতা বৃদ্ধি ও রাসায়নিক সারের ব্যবহার কমানো	উপজেলা পরিষদ	২০২৫ হেক্টর	০.৭	১০৫৫০	২০২৫ হেক্টর
১৬	আদর্শ বীজতলা স্থাপন	সুস্থ সবল চারা উৎপাদন ও বীজের ব্যবহার কমানো	উপজেলা পরিষদ	৮৫ হেক্টর	১.৯০	২৩৭৫	৮৫ হেক্টর
১৭	সঠিক বয়সে চারা রোপন	উৎপাদন বৃদ্ধি	ডিএই	১২১৫০ হেক্টর	০	২৫৪৫০	১২১৫০ হেক্টর
১৮	সারিতে ধানের চারা রোপন	বালাইয়ের আক্রমণ রোধ ও উৎপাদন বৃদ্ধি	ডিএই	৮২৫০ হেক্টর	০	১৮১৪০	৮২৫০ হেক্টর
১৯	সমন্বিত ফসল উৎপাদন/খামার ব্যবস্থাপনা	বালাইনাশকের ব্যবহার কম/পরিবেশ রক্ষা	উপজেলা পরিষদ	২০০ টি	১.০	১২৮০	৬৪০ একর

২০	পোকা দমনে আলোক ফাঁদ ব্যবহার	বালাইনাশকের ব্যবহার কমিয়ে পোকা দমন	ডিএই	৪৪৪ টি	০	৫৩২৮	৪৪৪ টি
২১	ফলজ ও ওষধি বৃক্ষ রোপন	পরিবেশ রক্ষা ও পুষ্টির চাহিদা পূরণ	ডিএই	২৫৮০০ টি	০	৭৬৩৫	২৫৮০০ টি
২২	মরিচ, ভুট্টা, সবজি, ফল ও ঘাস উৎপাদন	চরাঞ্চল মানুষে খাদ্য ও আর্থিক নিরাপত্তা	উপজেলা পরিষদ	২০একর	৩.৫	১৩৫	১৮০ জন
২৩	আদর্শগ্রাম স্থাপন/উন্নয়ন	পরিবারের প্রয়োজনীয় ফল ও সবজি উৎপাদন	উপজেলা পরিষদ	৩০ টি	০.৬	৯০০০	৩০ টি
				মোট			

বিঃ দ্রঃ উপজেলা পরিষদ থেকে বরাদ্দ প্রাপ্তি সাপেক্ষে কর্মসূচি সমূহ বাস্তবায়ন যোগ্য।

৫.১.২ প্রাথমিক ও গণশিক্ষা বিষয়ক স্থায়ী কমিটি:

বর্তমান প্রচলিত শিক্ষা ব্যবস্থায় প্রাথমিক শিক্ষা হচ্ছে শিক্ষার মূল ভিত্তি ও সোপান। বিদ্যালয়ে গমনোপযোগী সকল শিশুর জন্য এ শিক্ষা একটি সাংবিধানিক অধিকারও বটে। বিভিন্ন সময়ে এ যাবৎ 'সবার জন্য শিক্ষা' কর্মসূচি বাস্তবায়নে 'মিলেনিয়াম ডেভেলপমেন্ট গোলস' এবং দরিদ্র বিমোচন কৌশল পত্রের আলোকে সরকারের লক্ষ্য ছিল শিশুদের বিদ্যালয়ে প্রকৃত ভর্তির হার, ঝরে পড়া রোধ, নিয়মিত হাজিরা ও পঞ্চম শ্রেণী পর্যন্ত পাঠ সমাপ্তির হার বৃদ্ধি করা ইত্যাদি।

বর্তমান সরকারের রূপকল্প (ভিশন) অনুযায়ী ২০২১ সালের মধ্যে প্রাথমিক স্তরে নীট ভর্তির হার ১০০ শতাংশে উন্নীতকরণ, ২০১৬ সালের মধ্যে 'নিরক্ষরতামুক্ত বাংলাদেশ' এবং সর্বপরি ২০২১ সালের মধ্যে তথ্য-প্রযুক্তিতে 'ডিজিটাল বাংলাদেশ' গড়ার মহতী স্বপ্ন সফল ও সাহসী প্রত্যয় বাস্তবায়নের লক্ষ্যে বর্তমান সরকার এবং সংশ্লিষ্ট ব্যক্তিবর্গ নিরলস পরিশ্রম করে চলেছেন।

এই বিরামহীন পথে চলার অংশ হিসেবে লোহাগড়া উপজেলা শিক্ষা অফিস, তার আওতাধীন সমগ্র উপজেলার প্রাথমিক শিক্ষার বাস্তব অবস্থা বিবেচনা করে পরিকল্পনা প্রণয়ন করেছে।

এই পরিকল্পনা বাস্তবায়নের মাধ্যমে প্রাথমিক শিক্ষার মান উন্নয়ন, শতভাগ ভর্তি ও ঝরেপড়া রোধে সবাই তার নিজ নিজ অবস্থান থেকে এগিয়ে আসবে এবং বাংলাদেশ সরকারের প্রাথমিক শিক্ষা ব্যবস্থাকে নিয়ে তৈরী স্বপ্নকে বাস্তবে রূপ দিতে স্তঃস্কৃতিভাবে সহযোগী হিসেবে অংশগ্রহণ করবে।

৫.১.২(১)সারণি-২ প্রাথমিক শিক্ষার উন্নয়ন পরিকল্পনা: ২০২০-২৫

গৃহীতব্য কার্যক্রম	কার্যক্রম গ্রহণের উদ্দেশ্য	কে কাজটি করবে	অর্থের উৎস	কখন করা হবে	সম্ভাব্য ব্যয় (লক্ষ টাকায়)	
					বিভাগীয় অর্থায়নে	উপজেলা পরিষদ ও অন্যান্য
ক্ষুদ্র মেরামত	শিক্ষার মান বাড়ানো	সংশ্লিষ্ট বিভাগ/পিআইসি কমিটির মাধ্যমে	বিভাগীয় অর্থায়নে	২০১৩-২০১৮ সালের মধ্যে	২২,৩০,০০০/-	২১,০০,০০০/-
বড় মেরামত	পাঠদান পরিবেশ ঠিক রাখার জন্য	১,৯৫,৭০,০০০/-	
নতুন ভবন নির্মাণ	পাঠদান পরিবেশ ঠিক রাখার জন্য	২৭,৯০,০০,০০০/-	
এক শিফট পরিচালিত বিদ্যালয়	সচেতনতা বৃদ্ধি	উপজেলা শিক্ষা অফিস	০০	
পাঠ্য পুস্তক বিতরণ	শিশুদের স্কুলমুখী করা	০০	
শিক্ষক প্রশিক্ষণ	শিক্ষার মান বাড়ানো	০০	
সিইনএড প্রশিক্ষণ			০০	
বিষয় ভিত্তিক প্রশিক্ষণ	পাঠদান পরিবেশ ঠিক রাখার জন্য	উপজেলা শিক্ষা অফিস	০০	
সাব-ক্লাস্টার প্রশিক্ষণ		১,২০,০০,০০০/-	
উপবৃত্তি বিতরণ	দরিদ্র শিশুদের স্কুলমুখী করা	১৭,৩০,০০,০০০/-	
মোট					৪৮,৫৮,০০,০০০/-	২১,০০,০০০/-

৫.১.২(২) প্রাথমিক শিক্ষা বিভাগের আগামী ৫ বৎসরের উন্নয়ন পরিকল্পনা:

ক্রঃ নং	বিষয়	বর্তমান অবস্থা	আগামী ৫ বছরে উন্নয়নের লক্ষ্য	গৃহিত পরিকল্পনা সমূহ
০১	জরিপ ৪+-১৫ (৪+৩ ৫+-)	৪৭২৫০+৪৫৩৩৬= ৯২৫৮৬ ৮৫৬১+৯২১৫= ১৭৭৭৬	জরিপের ধারা অব্যাহত রাখা ১০০% এ উন্নীত করণ	প্রতিবছর বাড়ী বাড়ী গিয়ে সরেজমিনে ০+ থেকে ১৫+ জরিপ হালফিল করণ
০২	ভর্তি (৪+১৫)	৫৮৬৫+৬২২৫=১২০৯০	ভর্তির ধারা অব্যাহত	প্রতি বিদ্যালয়ে বাধ্যতামূলকভাবে প্রাক-প্রাথমিক শ্রেণি চালুকরণ এবং জরীপকৃত শিক্ষার্থীদের অভিভাবককে উদ্বুদ্ধ করণের মাধ্যমে সকল শিশুকে বিদ্যালয় আনয়ন। প্রতি বছর ৩১ ডিসেম্বর এর মধ্যে সঠিক জরিপের মাধ্যমে বিদ্যালয় ভর্তির ব্যবস্থা নিশ্চিত করণ এবং সংশ্লিষ্টদের জবাবদিহিতার ব্যবস্থা রাখা।
০৩	সমাপনী	পাশের হার- ৯৯.৫০% বৃত্তি প্রাপ্তির হার- ২.৫% (২০১২)	১০০% এ উন্নীত করণ ৫% এ উন্নীত	১। ৫ম শ্রেণির শিক্ষার্থীদের বিদ্যালয় সময়ের বাইরে বিশেষ পাঠদানের ব্যবস্থা গ্রহণ। ২। নতুন প্রশ্ন কাঠামোতে শিক্ষার্থীদের উত্তরদানে

			করণ	অভ্যস্ত করার লক্ষ্যে প্রতি অধ্যায় শেষে পরীক্ষা গ্রহণের ব্যবস্থা করণ। ৩। প্রতি বৎসর কমপক্ষে ৩টি সমাপনী মডেল টেস্ট গ্রহণের ব্যবস্থা করণ।
		অনুপস্থিতির হার- ৭.৪২%	০০% এ নামিয়ে আনা	১। শিশু শ্রম বন্ধে পদক্ষেপ গ্রহণ করণ। ২। বাল্য বিবাহে অভিভাবকসহ সংশ্লিষ্ট সকলকে নিরুৎসাহিত করা। ৩। শিশুকে উন্নত ভবিষ্যতের স্বপ্নে উদ্বুদ্ধ করা। ৪। বিদ্যালয় এবং পাঠকে আকর্ষণীয় ও আনন্দদায় করা।
০৪	শিক্ষক সংক্রান্ত	বর্তমান পাঠ্য বইয়ের আলোকে প্রশিক্ষণলব্ধ জ্ঞানের অভাব	শিক্ষক দক্ষতা বৃদ্ধি করণ	১। স্থানীয় এবং প্রাতিষ্ঠানিকভাবে বিষয় ভিত্তিক প্রশিক্ষণের ব্যবস্থা করা।

৫.১.৩ স্বাস্থ্য ও পরিবার কল্যাণ বিষয়ক স্থায়ী কমিটি:

৫.১.৩.১ স্বাস্থ্য বিষয়ক:

সবার জন্য স্বাস্থ্য এই মনমন্ত্রে উপজেলা স্বাস্থ্য অফিস লোহাগড়া উপজেলার ১২ টি ইউনিয়নে স্বাস্থ্য সেবা প্রদান করে থাকে। এ অঞ্চলের ডায়রিয়া ও পানি বাহিত রোগ প্রতিরোধের লক্ষ্যে স্বাস্থ্য সহকারী দ্বারা গ্রামীণ জনগোষ্ঠীকে উদ্বুদ্ধ করে থাকে। তাছাড়া শিশুদের মারাত্মক ৬ টি রোগ প্রতিরোধের জন্য ইপিআই কার্যক্রম প্রতি ইউনিয়নের প্রতি ওয়ার্ডে কার্যক্রম পরিচালনা করা হয়। লোহাগড়া উপজেলার স্বাস্থ্য সেবার মান আরও উন্নত করার লক্ষ্যে নিম্নে উল্লেখিত প্রকল্প সমূহ যথাযথ ভাবে বাস্তবায়ন করা যেতে পারে।

ক্রঃ নং	প্রকল্পের নাম	সম্ভাব্য ব্যয় (লক্ষ টাকায়)	ব্যয়ের উৎস	মন্তব্য
১	অপুষ্টি ও সংক্রামক রোগ প্রতিরোধ মাসিক সভা ও গণসংযোগপূর্ণ স্থানে স্বাস্থ্য উন্নয়নের প্রচারণা (মসজিদ, হাট, বাজার, মন্দির)		রাজস্ব	
২	প্রতিবন্ধি ও বয়স্ক ব্যক্তিদের সহায়ক উপকরণের সহযোগীতা করা।		রাজস্ব	
৩	স্থূল স্বাস্থ্য সেবার উন্নয়নে স্বাস্থ্য বাস্তবায়নে প্রাথমিক সময়ে খাবার স্যালাইন ও কিশোরী স্বাস্থ্য সেবায় আয়রণ ট্যাবলেট বিতরণ।		রাজস্ব	
৪	অসংক্রামক রোগ প্রতিকার ও প্রতিরোধ স্বাস্থ্য উন্নয়ন ক্যাম্পেইন।		রাজস্ব	
৫	উপজেলা পরিষদ অঞ্চলের, হাট বাজার ও বিবিধ স্থানে পয়ঃনিষ্কাশন ও পথ্য সরবরাহ স্থানে মান সম্মত ও স্বাস্থ্য ব্যবস্থা ব্যবহার উন্নয়নে মানুষের ভিতরে গণসচেতনতা সৃষ্টি।		রাজস্ব	
	দূর্যোগ ব্যবস্থাপনার ক্ষেত্রে তড়িৎ সহযোগীতার লক্ষ্যে দূর্যোগ ব্যবস্থাপনার লক্ষ্যে ফাস্ট এইড কীট সহযোগীতা সমূহ প্রাথমিক ঔষদ মজুদ ও সরবরাহ এবং এক্ষেত্রে দূর্যোগ সহনীয় প্রতিবেদন প্রদান।		রাজস্ব	
৭	বায়ু ও পানি বাহিত রোগ প্রতিরোধ লক্ষ্যে স্যাকমো কর্তৃক ও মেডিকেল অফিসার পরিচালিত প্রশিক্ষণ প্রদান এবং স্বাস্থ্য সেবা প্রদান।		রাজস্ব	
৮	সিএইচসিপি দ্বারা প্রাথমিক রোগ নিরূপন ও জটিল রোগ সনাক্তকরণ ও রেফারাল।		রাজস্ব	
৯	পরিবার পরিকল্পনা পদ্ধতির প্রনয়নের মাধ্যমে স্বাস্থ্য সেবায় মান উন্নয়ন ও পারিবারিক স্বাস্থ্য উন্নয়ন এবং অকাল বহুধরন মুক্ত্য প্রতিরোধ জনসচেতনতা সৃষ্টি।		রাজস্ব	
১০	মাঠ পর্যায়ে অসহনীয় রোগী ও কালাজ্বরের রোগী সনাক্তকরণের লক্ষ্যে স্বাস্থ্য সহকারী ও এফডাব্লিউএ এর মাধ্যমে সনাক্ত ও রেফারেল চিকিৎসার মাধ্যমে স্বাস্থ্য সেবা উন্নয়ন।		রাজস্ব	
১১	যক্ষা ও কুষ্ঠ রোগী সনাক্ত এবং বিনা মূল্যে দীর্ঘ মেয়াদী ঔষধ প্রদানের মাধ্যমে জনস্বাস্থ্য উন্নয়ন।		রাজস্ব	

৫.১.৩.২ পরিবার পরিকল্পনা বিষয়ক:

গ্রামে বসবাসকারী বিশাল জনগোষ্ঠী পরিকল্পিত পরিবার গঠন, গর্ভবতী পরিচর্যা, গর্ভভোর পরিচর্যা, শিশু পরিচর্যা এবং বাল্য বিবাহ রোধ ইত্যাদি বিষয়ে বার্ষিক উন্নয়ন পরিকল্পনা ও পঞ্চ বার্ষিক উন্নয়ন পরিকল্পনায় দৃষ্টি দেওয়া হয়েছে। এলক্ষ্যে জনগণকে উদ্বুদ্ধকরণ ও গ্রামীণ মহিলাদের নিরাপদ বাচ্চা প্রসবের জন্য দাই প্রশিক্ষণ কার্যক্রম গ্রহণ করা হয়েছে। এর ফলে গ্রামীণ মহিলাদের উন্নত স্বাস্থ্য সেবার মাধ্যমে এ অঞ্চলে মাতৃ মৃত্যু ও শিশু মৃত্যু রোধ করা অনেকাংশে সম্ভব হবে, আর এটা সম্ভব হলে স্বাস্থ্য, শিক্ষা, দারিদ্র বিমোচন, আরো উন্নত জীবন ব্যবস্থা এবং পরিবেশের ভারসাম্য রক্ষায় যে অঙ্গীকার নিয়ে আমাদের যাত্রা শুরু হয়েছিল তা পূরণ করা সম্ভব হবে।

বার্ষিক উন্নয়ন পরিকল্পনা ২০২০-২৫

ক্রঃ নং	কাজের বিবরণ	সুফলে ধরণ	অর্থ/সম্পদের উৎস	কাজের পরিমাণ (একক)	কাজের মোট ব্যয় (লক্ষ টাকা)	উপকার ভোগীর সংখ্যা (জন)
২০১৩-২০১৪ অর্থ বছর						
১	পঃ পঃ সেবা অস্থায়ী পদ্ধতি	অপরিকল্পিত জনসংখ্যা নিয়ন্ত্রণ	রাজস্ব খাত	৩১১৪১	-	৩১১৪১
২	স্থায়ী পদ্ধতি(পুরুষ ও মহিলা)	ঐ	রাজস্ব/উন্নয়ন খাত	২৮৫	৯.৫৪৯৩০	২৮৫
৩	ইমপ্ল্যাট কার্যক্রম	ঐ	ঐ	৩৪৬	৩.৪৭২৮০	৩৪৬
৪	ইনজেকশন কার্যক্রম	ঐ	উন্নয়ন খাত	২০৮৭	০	২০৮৭
৫	আইইউডি কার্যক্রম	ঐ	ঐ	৬৩৯	৩.৩১৮৫০	৬৩৯
৬	গর্ভবতি পরিচর্যা	মাতৃমৃত্যু হার কমানো।	ঐ	২০৬১৮	-	২০৬১৮
৭	গর্ভভোর পরিচর্যা	ঐ	ঐ	৩৪৩১	-	৩৪৩১
৮	শিশু পরিচর্যা	শিশু মৃত্যুর হার কমানো।	ঐ	১৩৫৯৮ জন।	-	১৩৫৯৮ জন।
৯	উদ্বুদ্ধকরণ সভা	পঃ পঃ বিষয়ে জনগণকে সচেতন করা	রাজস্ব/উন্নয়ন তহবিল হতে	৮ টি	-	৪০০ জন
মোট=					১৬.৩৪০৬	

বিশাল জনগোষ্ঠীর পরিকল্পিত পরিবার গঠন, বাল্য বিবাহ রোধ, শিশু ও মাতৃ স্বাস্থ্যের উন্নয়নের উপর বেশি গুরুত্ব দিয়ে জনগণকে উদ্বুদ্ধ করণ মাধ্যমে ছোট পরিবার গঠন ও নিরাপদ প্রসব কার্যক্রম পঞ্চ বার্ষিক পরিকল্পনায় অন্তর্ভুক্ত করা হয়েছে। এ কার্যক্রম সফল করা সম্ভব হলে মাতৃ মৃত্যু ও শিশু মৃত্যু রোধ করা সম্ভব হবে।

পঞ্চবার্ষিক পরিকল্পনা ২০২০-২৫

ক্রঃ নং	কাজের বিবরণ	মোট (লক্ষ টাকা)	সুফলভোগীদের সংখ্যা (জন)	পরিমাণ	মোট (লক্ষ টাকা)	সুফলভোগীদের সংখ্যা (জন)	পরিমাণ	মোট (লক্ষ টাকা)	সুফলভোগীদের সংখ্যা (জন)	পরিমাণ	মোট (লক্ষ টাকা)	সুফলভোগীদের সংখ্যা (জন)	পরিমাণ	মোট (লক্ষ টাকা)	সুফলভোগীদের সংখ্যা (জন)	পরিমাণ
		২০১৩-২০১৪			২০১৪-২০১৫			২০১৫-২০১৬			২০১৬-২০১৭			২০১৭-২০১৮		
১	পঃ পঃ সেবা অস্থায়ী পদ্ধতি	০০	৩১১৪১	-	০০	৩১৫৭৬	-	০০	৩২০১৮	০০	০০	৩২৪৬৬	০০	০০	৩২৯২০	০০
২	স্থায়ী পদ্ধতি(পুরুষ ও মহিলা)	৯.৫৫	২৮৫	২৮৫	২৩.০১	৭০৮	৭০৮	২৩.০১	৭০৮	৭০৮	২৩.০১	৭০৮	৭০৮	২৩.০১	৭০৮	৭০৮
৩	ইমপ্ল্যান্ট কার্যক্রম	৩.৪৭	৩৪৬	৩৪৬	২.০৭	৭০৮	৭০৮	২.০৭	৭০৮	৭০৮	২.০৭	৭০৮	৭০৮	২.০৭	৭০৮	৭০৮
৪	ইনজেকশন কার্যক্রম	০০	২০৮৭	২০৮৭	০০	২০৮৭	২০৮৭	০০	২০৮৭	২০৮৭	০০	২০৮৭	২০৮৭	০০	২০৮৭	২০৮৭
৫	আইইউডি কার্যক্রম	৩.৩১	৬৩৯	৬৩৯	৩.৮৯	৭০৮	৭০৮	৩.৮৯	৭০৮	৭০৮	৩.৮৯	৭০৮	৭০৮	৩.৮৯	৭০৮	৭০৮
৬	গর্ভবর্তী পরিচর্যা	০০	২০৬১৮	২০৬১৮	০০	২১২৩৬	২১২৩৬	০০	২১৮৭৩	২১৮৭৩	০০	২২৫২৯	২২৫২৯	০০	২৩২০৪	২৩২০৪
৭	গর্ভন্তোর পরিচর্যা	০০	৩৪৩১	৩৪৩১	০০	৩৫৩৩	৩৫৩৩	০০	৩৬৩৮	৩৬৩৮	০০	৩৭৪৭	৩৭৪৭	০০	৩৮৫৯	৩৮৫৯
৮	শিশু পরিচর্যা	০০	১৩৫৯৮	১৩৫৯৮	০০	১৪০০৫	১৪০০৫	০০	১৪৪২৫	১৪৪২৫	০০	১৪৮৫৭	১৪৮৫৭	০০	১৫৩০২	১৫৩০২
৯	উদ্বুদ্ধকরণ সভা	০০	৪০০	০৮	১.৬	৮০০	১৬	১.৬	৮০০	১৬	১.৬	৮০০	১৬	১.৬	৮০০	১৬
	মোট=	১৬.৩৩			৩০.৫৭			৩০.৫৭			৩০.৫৭			৩০.৫৭		

৫.১.৪ যুব ও ক্রীড়া উন্নয়ন বিষয়ক স্থায়ী কমিটি:

গৃহীত প্রকল্প বাস্তবায়িত হলে বেকার যুবদের আত্মকর্মসংস্থানের সুযোগ সৃষ্টি হবে এবং জাতীয় উন্নয়নে দারিদ্র বিমোচনে ভূমিকা রাখতে সহায়ক হবে।

যুব উন্নয়ন অধিদপ্তর, লোহাগড়ার বাস্তবায়িত বিভিন্ন কার্যক্রম

২০২০-২৫ অর্থ বছর

ক্রমিক নং	কাজের বিবরণ	বরাদ্দ	উপকারভোগীর সংখ্যা	ক্রমপুঞ্জিত অগ্রগতির সংখ্যা
০১	প্রশিক্ষণ			
	(ক) প্রাতিষ্ঠানিক (খ) অপ্রাতিষ্ঠানিক	- ৩৭,৬০০	১৬ জন ১১০ জন	৩০৪ জন ৪৯৬১ জন
০২	যুব ঋণ			
	(ক) আত্মকর্মসংস্থান (খ) পরিবারভিত্তিক	১৭,৮৫,০০০ ২৩,৫০,০০০	৫৪ জন ১৫১ জন	৮০১ জন ৩১৫৪ জন
০৩	যুব সংগঠনের অনুদান	-	-	১০ টি
০৪	যুব সংগঠনের প্রশিক্ষণ	-	০২টি	০২টি
০৫	যৌতুক বিরোধী সভা	-	০৫ টি	১৫টি
০৬	মাদকদ্রব্য বিরোধী সভা	-	০২টি	১০টি
০৭	উদ্বুদ্ধকরণ সভা	-	০১টি	০২টি

২০২০-২৫ অর্থবছরের বাস্তবায়িত কাজসমূহ:

ক্রমিক নং	কাজের বিবরণ	বরাদ্দ	উপকারভোগীর সংখ্যা	ক্রমপুঞ্জিত অগ্রগতির সংখ্যা
০১	প্রশিক্ষণ			
	(ক) প্রাতিষ্ঠানিক (খ) অপ্রাতিষ্ঠানিক	- ৩০,০০০	১৮ জন ৯০ জন	৩২২ জন ৫০৫১ জন
০২	যুব ঋণ			
	(ক) আত্মকর্মসংস্থান (খ) পরিবারভিত্তিক	২২,৪০,০০০ ০৬,৪০,০০০	১২০ জন ৮০ জন	৯২১ জন ৩২৩৫ জন
০৩	যুব সংগঠনের অনুদান	২০,০০০	০১টি	১২ টি
০৪	যুব সংগঠনের প্রশিক্ষণ	-	০১টি	০৩টি
০৫	যৌতুক বিরোধী সভা	-	০২টি	১৬টি
০৬	মাদকদ্রব্য বিরোধী সভা	-	০২টি	১২টি
০৭	উদ্বুদ্ধকরণ সভা	-	০২টি	০৪টি

২০২০-২৫ অর্থবছরের কর্মপরিকল্পনা (পঞ্চ বার্ষিকী পরিকল্পনা)
(বাজেট প্রাপ্তি সাপেক্ষে)

যুব প্রশিক্ষণ:

ক্রমিক নং	কাজের বিবরণ	ট্রেডের নাম	ব্যচের সংখ্যা	প্রতি ব্যচের সংখ্যা	প্রশিক্ষণার্থীর মোট সংখ্যা	খাতের নাম ও খরচ					অর্থবছর ওয়ারী চাহিত বরাদ্দ				
						প্রশিক্ষণ উপকরণ	প্রশিঃ ভাতা	নাস্তা ও দুপুরের খাওয়া	প্রশিক্ষক /অতিথি বক্তা	উদ্বোধন ী ও সমাপনী	২০২০-২১	২০২১-২২	২০২২-২৩	২০২৩-২৪	২০২৪-২৫
											মোট টাকা	মোট টাকা	মোট টাকা	মোট টাকা	মোট টাকা
০১	যুব প্রশিক্ষণ	(ক) হাঁসমুরগীপালন,গাবাদি পশু পালন,মৎস্য চাষ ও নার্সারী ,ছাগলপালন,মৌমাছি পালন ।	১২টি	৩০ জন	৩৬০ জন	৪৮০০০	১০৮০০০	৯০০০০	৩০০০০	১৮০০০	৭২৬০০০	৮২৬০০০	৯২৬০০০	১০২৬০০০	১১২৬০০০
		(খ) কম্পিউটার প্রশিক্ষণ	৩টি	৪০ জন	১২০ জন	৬০০০০	৭২০০০	৩৬০০	১৫০০০	৬০০০০	৩৭৮০০০	৪৭৮০০০	৫৭৮০০০	৬৭৮০০০	৭৭৮০০০
		(গ) পোষাক তৈরী ও নকশীকাঁথা	৩টি	৪০ জন	১২০জন	৯৬০০০	৬০০০০	৩৬০০	১৮০০০	৬০০০০	৪৩২০০০	৫৩২০০০	৬৩২০০০	৭৩২০০০	৮৩২০০০
	সর্বমোট					১৫৩৬০০০	১৮৩৬০০০	২১৩৬০০০	২৪৩৬০০০	২৭৩৬০০০					

যুব ঋণ:

ক্রমিক নং	কাজের বিবরণ	প্রশিক্ষণ ট্রেডের নাম	প্রশিক্ষিত যুব সংখ্যা	জন প্রতি ঋণ প্রদানের পরিমাণ	মোট ঋণের পরিমাণ	অর্থবছর ওয়ারী চাহিত ঋণের বরাদ্দ				
						২০১৩-১৪	২০১৪-১৫	২০১৫-১৬	২০১৬-১৭	২০১৭-১৮
০২	যুব ঋণ	(ক) হাঁসমুরগীপালন,গাবাদি পশু পালন,মৎস্য চাষ ও নার্সারী ,ছাগলপালন,মৌমাছি পালন । (খ) কম্পিউটার প্রশিক্ষণ (গ) পোষাক তৈরী ও নকশীকাঁথা	৬০০ জন	৫০০০০	৩০,০০০০০	৪০,০০০০০	৫০,০০০০০	৬০,০০০০০	৭০,০০০০০	৮০,০০০০০

যুব কর্মশালা:

ক্রঃ নং	কাজের বিবরণ	অংশগ্রহনকারীর সংখ্যা	নাস্তা ও দুপুরের খাওয়া বাবদ	উদ্বোধনী ও সমাপনী	মোট খরচ	অর্থবছর ওয়ারী চাহিত কর্মশালার বরাদ্দ				
						২০১৩-১৪	২০১৪-১৫	২০১৫-১৬	২০১৬-১৭	২০১৭-১৮
০৩	যুব কর্মশালা/ সেমিনার	৩০০ জন	৫০০ ৩০০ =১৫০০	২০০০০	১,৬০,০০০	১৬০০০০	১৮০০০০	২০০০০০	২২০০০০	২৪০০০০

সচেতনতামূলক সভা:

ক্রঃ নং	কাজের বিবরণ	বিবরণ	ব্যাচের সংখ্যা	সংখ্যা	মোট সংখ্যা	আপ্যায়ন বাবদ	উদ্বোধনী ও সমাপনী	মোট খরচ	অর্থবছর ওয়ারী চাহিত সচেতনতামূলক সভার বরাদ্দ				
									২০১৪-১৫	২০১৫-১৬	২০১৬-১৭	২০১৭-১৮	২০১৮-১৯
০৪	মোটিভেশন মূলক সভা/সেমিনার	নারী নির্যাতন রোধ যৌতুক বিরোধী সভা, মাদক বিরোধী সভা ।	০৬টি	৩০ জন	১৮০ জন	১৮০ জন ৩৬০/ হারে ৬৪৮০০	৬,০০০	৭০৮০০	৭০৮০০	৮০৮০০	৯০৮০০	১০০৮০০	১১০৮০০

যুব সংগঠন:

ক্রমিক নং	যুব সংগঠনের সংখ্যা	অনুদানের পরিমাণ	মোট খরচ	অর্থবছর ওয়ারী চাহিত যুব সংগঠনের অনুদানের বরাদ্দ				
				২০১৩-১৪	২০১৪-১৫	২০১৫-১৬	২০১৬-১৭	২০১৭-১৮
০৫	১০ টি	প্রতি সংগঠন ২৫০০০০ করে	২৫০০০০	৪৫০০০০	২৭৫০০০	৩০০০০০	৩২৫০০০	৩৫০০০০

৫.১.৫ মহিলা ও শিশু উন্নয়ন বিষয়ক স্থায়ী কমিটি:

এখানে উল্লেখ্য যে, প্রশিক্ষিত মহিলারা নিজে আত্মনির্ভরশীল হয়েছে এবং আরো অন্যান্য মহিলাদের স্বাবলম্বী হতে সহায়তা করেছে। গ্রামীন নারীদের দক্ষতা বৃদ্ধির মাধ্যমে আত্মনির্ভর করে গড়ে তোলার পাশাপাশি তাদের কর্মসংস্থান তৈরীতে নিম্নোক্ত প্রকল্পগুলো গ্রহণ করা যেতে পারে।

উপজেলা মহিলা বিষয়ক কর্মকর্তার কার্যালয়, লোহাগড়া, নড়াইল এর বার্ষিক কর্ম পরিকল্পনা ২০১৩-২০১৪

২০২০-২০২৫ অর্থ বছরের বাজেট (বাস্তবায়িত কর্মসূচি)

ক্রমিক নং	সম্পদ/কাজের বিবরণ	অর্থের উৎস	কাজের একক	মোট ব্যয়	উপকারভোগীর সংখ্যা	মন্তব্য
০১.	দরিদ্র মা'র জন্য মাতৃত্বকাল ভাতা প্রদান কর্মসূচী	মবিঅ	চলমান	৩৫০/= (হারে মোট ব্যয়) ১১৫৯২০০/=	২৭৬ জন	উপকারভোগীদেরকে বিতরণ করা হয়েছে।
০২.	ভিজিডি কর্মসূচী	মবিঅ	চলমান	৩০ কেজি হারে চাল/গম ১২ মাস ৪৭২:৬৮ মেঃটঃ	২৬২৬ জন	উপকারভোগীদেরকে বিতরণের জন্য সংশ্লিষ্ট উপজেলা নির্বাহী অফিসারের অনুকূলে বরাদ্দ দেয়া হয়।
০৩.	ভিজিডি পরিবহন ও আনুষঙ্গিক ব্যয়	মবিঅ	চলমান	৮৫০০০/৮০ ১২,০০০/- (ইউপি প্রতি ১০০০/-)	১২ জন	ভিজিডির ডিও গ্রহণকারীর অনুকূলে দেয়া হয়।
০৪.	ক্ষুদ্রঋণ কর্মসূচী	মবিঅ	ঘূর্ণায়মান	৩৮,২০,০০০/-	৪০২ জন	২০১৪-১৫ অর্থ বছরে সম্ভাব্য ১০ জন উপকারভোগীর মধ্যে ১,৫০,০০০/- টাকা বিতরণ করা হবে। চলতি অর্থ বছরে মূল তহবিল হিসেবে আরো টাকার প্রয়োজন।
০৫.	স্বচ্ছাসেবী মহিলা সমিতি	মবিঅ	চলমান	১,১৫,০০০/-	০৬ টি	২০১৩-২০১৪ অর্থ বছরের জন্য সাধারণ অনুদান হিসেবে বরাদ্দ পাওয়া গেছে।
০৬.	নারী ও শিশু নির্যাতন প্রতিরোধ কার্যক্রম	মবিঅ	চলমান	--	১২টি ইউনিয়নে কার্যক্রম	বরাদ্দের প্রয়োজন।
০৭.	সামাজিক সচেতনতা ও উদ্বুদ্ধকরণ কাজ (যৌতুক, বাল্য বিবাহ, নারী নির্যাতন ও পাচার প্রতিরোধ)	মবিঅ	চলমান	--	২৫০০ জন	বরাদ্দের প্রয়োজন।
০৮.	পারিবারিক সহিংসতা প্রতিরোধ ও সুরক্ষা আইন-২০১০ এর বহুল প্রচার	মবিঅ	চলমান	--	২৫০০ জন	বরাদ্দের প্রয়োজন।
০৯.	জন সচেতনতা বৃদ্ধিকল্পে ৯টি দিবস উদ্‌যাপন	মবিঅ	চলমান	৩১,০০০/-মূল বরাদ্দ ৫০০০০/- (মোট ব্যয়)	২৫০০ জন	৪৮৯০ নং কোডে মবিঅ বরাদ্দ হতে এবং প্রশাসন ও বেসরকারী সংস্থার সহযোগীতায় ব্যয় মিটানো হয়েছে।

২০২০-২০২৫ অর্থ বছরের বাজেট

ক্রমিক নং	সম্পদ/কাজের বিবরণ	অর্থের উৎস	কাজের একক	মোট ব্যয়	উপকারভোগীর সংখ্যা	মন্তব্য
০১.	দরিদ্র মা'র জন্য মাতৃত্বকাল ভাতা প্রদান কর্মসূচী	মবিঅ	চলমান	৫০০/= হারে মোট ব্যয় ৩৬,০০,০০০/=	৬০০ জন	উপকারভোগীদেরকে বিতরণের জন্য সংশ্লিষ্ট ব্যাকের অনুকূলে বরাদ্দ দেয়া হয়।
০২.	ভিজিডি কর্মসূচী	মবিঅ	চলমান	৩০ কেজি হারে চাল/গম ১২ মাস ৪৭২'৬৮ মেঃটঃ	২৬২৬ জন	উপকারভোগীদেরকে বিতরণের জন্য সংশ্লিষ্ট উপজেলা নির্বাহী অফিসারের অনুকূলে বরাদ্দ দেয়া হয়।
০৩.	ভিজিডি পরিবহন ও আনুষঙ্গিক ব্যয়	মবিঅ	চলমান	৮৫০০০/৮০ ১২,০০০/- (ইউপি প্রতি ১০০০/-)	১২ জন	ভিজিডির ডিও চেয়ারম্যানদের অনুকূলে দেয়া হয়।
০৪.	ক্ষুদ্রঋণ কর্মসূচী	মবিঅ	ঘূর্ণায়মান	৩৮,২০,০০০/-	৪০২ জন	২০১৪-১৫ অর্থ বছরে সম্ভাব্য ১৫ জন উপকারভোগীর মধ্যে ২,২০,০০০/- টাকা বিতরণ করা হবে। চলতি অর্থ বছরে মূল তহবিল হিসেবে আরো টাকার প্রয়োজন।
০৫.	স্বচ্ছাসেবী মহিলা সমিতি	মবিঅ	চলমান	১,১৫,০০০/-	০৬ টি	২০১৩-২০১৪ অর্থ বছরের জন্য সাধারণ অনুদান হিসেবে বরাদ্দ পাওয়া গেছে।
০৬.	নারী ও শিশু নির্যাতন প্রতিরোধ কার্যক্রম	মবিঅ	চলমান	--	২৫০০ জন	বরাদ্দের প্রয়োজন।
০৭.	সামাজিক সচেতনতা ও উদ্বুদ্ধকরণ কাজ (যৌতুক, বাল্য বিবাহ, নারী নির্যাতন ও পাচার প্রতিরোধ)	মবিঅ	চলমান	--	২৫০০ জন	বরাদ্দের প্রয়োজন
০৮.	পারিবারিক সহিংসতা প্রতিরোধ ও সুরক্ষা আইন-২০১০ এর বহুল প্রচার	মবিঅ	চলমান	--	২৫০০ জন	বরাদ্দের প্রয়োজন
০৯.	জন সচেতনতা বৃদ্ধিকল্পে ৯টি দিবস উদযাপন	মবিঅ	চলমান	৩১,০০০/-মূল বরাদ্দ ৫০০০০/- (সম্ভাব্য ব্যয়)	২৫০০ জন	৪৮৯০ নং কোডে মবিঅ বরাদ্দ হতে এবং প্রশাসন ও বেসরকারী সংস্থার সহযোগিতায় ব্যয় মিটানো হবে।
১০.	দর্জি বিজ্ঞান ও হস্তশিল্প প্রশিক্ষণ প্রদান	স্থানীয় উন্নয়ন তহবিল	বরাদ্দ প্রাপ্তি সাপেক্ষে	১,০০,০০০/-	৬০ জন	ঐ

২০২০-২০২৫ অর্থ বছরের সম্ভাব্য বাজেট

ক্রমিক নং	সম্পদ/কাজের বিবরণ	অর্থের উৎস	কাজের একক	মোট ব্যয়	উপকারভোগীর সংখ্যা	মন্তব্য
০১.	দরিদ্র মা'র জন্য মাতৃত্বকাল ভাতা প্রদান কর্মসূচী	মবিঅ	চলমান	১০০০/= হারে মোট ব্যয় ১০০০০০০/=	১০০০ জন	উপকারভোগীকে বিতরণের জন্য সংশ্লিষ্ট ব্যাংকের অনুকূলে বরাদ্দ দেয়া হবে।
০২.	ভিজিডি কর্মসূচী	মবিঅ	চলমান	৩০ কেজি হারে চাল/গম ১২ মাস ৪৭২,৬৮ মেঃটঃ	৮২৯ জন	উপকারভোগীদেরকে বিতরণের জন্য সংশ্লিষ্ট উপজেলা নির্বাহী অফিসারের অনুকূলে বরাদ্দ দেয়া হবে।
০৩.	ভিজিডি পরিবহন ও আনুষঙ্গিক ব্যয়	মবিঅ	চলমান	৮৫০০০/৮০ ১২,০০০/- (ইউপি প্রতি)	১২ জন	ভিজিডির ডিও গ্রহণকারীর অনুকূলে দেয়া হবে।
০৪.	ক্ষুদ্রঋণ কর্মসূচী	মবিঅ	ঘূর্ণায়মান	৫০,০০,০০০/-	৫০০ জন	২০১৫-১৬ অর্থ বছরের সম্ভাব্য ১০০ জন উপকারভোগীর মধ্যে ১,৫০,০০০/- টাকা বিতরণ করা হবে। মূলধন তহবিল বৃদ্ধি করা প্রয়োজন।
০৫.	স্বচ্ছাসেবী মহিলা সমিতি	মবিঅ	চলমান	২,৯৫,০০০/-	১২ টি	২০১৪-২০১৫ অর্থ বছরের জন্য অনুদান হিসেবে বরাদ্দ প্রয়োজন।
০৬.	নারী ও শিশু নির্যাতন প্রতিরোধ কার্যক্রম	মবিঅ	চলমান	--	৭৫ জন	উক্ত খাতে ব্যয় সংকুলানোর জন্য বরাদ্দের প্রয়োজন।
০৭.	সামাজিক সচেতনতা ও উদ্বুদ্ধকরণ কাজ (যৌতুক ,বাল্য বিবাহ ,নারী নির্যাতন প্রতিরোধ)	মবিঅ	চলমান	--	২৫৫০ জন	উক্ত খাতে ব্যয় সংকুলানোর জন্য বরাদ্দের প্রয়োজন।
০৮.	পারিবারিক সহিংসতা প্রতিরোধ ও সুরক্ষা আইন-২০১০ এর বহুল প্রচার	মবিঅ	চলমান	--	২৬০০ জন	উক্ত খাতে ব্যয় সংকুলানোর জন্য বরাদ্দের প্রয়োজন।
০৯.	জন সচেতনতা বৃদ্ধিকল্পে ৯টি দিবস উদযাপন	মবিঅ	চলমান	৩১,০০০/- ৬০০০০/- (সম্ভাব্য ব্যয়)	২৫০০ জন	৪৮৯০ নং কোডে বরাদ্দ হতে এবং প্রশাসন ও বেসরকারী সংস্থার সহযোগিতায় ব্যয় মিটানো হবে।
১০.	কাম্পিউটার প্রশিক্ষণ প্রদান	স্থানীয় উন্নয়ন তহবিল	বরাদ্দ সাপেক্ষে	২,৫০,০০০/-	৩০ জন	উপজেলা পরিষদ উন্নয়ন তহবিল ও ইউনিয়ন পরিষদ উন্নয়ন তহবিল
১১.	দর্জিবিজ্ঞান ও হস্ত শিল্প প্রশিক্ষণ প্রদান	স্থানীয় উন্নয়ন তহবিল	বরাদ্দ সাপেক্ষে	১,০০,০০০/-	৬০ জন	উপজেলা পরিষদ উন্নয়ন তহবিল ও ইউনিয়ন পরিষদ উন্নয়ন তহবিল

২০২০-২০২৫ অর্থ বছরের সম্ভাব্য বাজেট

ক্রমিক নং	সম্পদ/কাজের বিবরণ	অর্থের উৎস	কাজের একক	মোট ব্যয়	উপকারভোগীর সংখ্যা	মন্তব্য
০১.	দরিদ্র মা'র জন্য মাতৃত্বকাল ভাতা প্রদান কর্মসূচী	মবিঅ	চলমান	১০০০/= হারে মোট ব্যয় ১০,০০০০/-	১০০০ জন	উপকারভোগীদেরকে বিতরণের জন্য সংশ্লিষ্ট ব্যাকের অনুকূলে বরাদ্দ দেয়া হবে।
০২.	ভিজিডি কর্মসূচী	মবিঅ	চলমান	৩০ কেজি হারে চাল/গম ১২ মাস ৪৭২,৬৮ মেণ্টঃ	৮২৯জন	উপকারভোগীদেরকে বিতরণের জন্য সংশ্লিষ্ট উপজেলা নির্বাহী অফিসারের অনুকূলে বরাদ্দ দেয়া হবে।
০৩.	ভিজিডি পরিবহন ও আনুষঙ্গিক ব্যয়	মবিঅ	চলমান	৮৫০০০/৮০ ১২,০০০/- (ইউপি প্রতি)	১১ জন	ভিজিডির ডিও গ্রহণকারীর অনুকূলে দেয়া হবে।
০৪.	ক্ষুদ্রঋণ কর্মসূচী	মবিঅ	ঘূর্ণায়মান	৫০,০০,০০০/-	৬০০ জন	২০১৬-১৭ অর্থ বছরের সম্ভাব্য ১০০ জন উপকারভোগীর মধ্যে ১,০০,০০০/- টাকা বিতরণ করা হবে। মূলধন বৃদ্ধি করা প্রয়োজন।
০৫.	স্বচ্ছাসেবী মহিলা সমিতি	মবিঅ	চলমান	৩,৫০,০০০/-	১৫ টি	২০১৫-২০১৬ অর্থ বছরের জন্য অনুদান হিসেবে বরাদ্দ প্রয়োজন।
০৬.	নারী ও শিশু নির্যাতন প্রতিরোধ কার্যক্রম	মবিঅ	চলমান	--	৬০ জন	উক্ত খাতে ব্যয় সংকুলানোর জন্য বরাদ্দের প্রয়োজন।
০৭.	সামাজিক সচেতনতা ও উদ্বুদ্ধকরণ কাজ (মৌতুক ,বাল্য বিবাহ,নারী নির্যাতন প্রতিরোধ)	মবিঅ	চলমান	--	২৬০০ জন	উক্ত খাতে ব্যয় সংকুলানোর জন্য বরাদ্দের প্রয়োজন।
০৮.	পারিবারিক সহিংসতা প্রতিরোধ ও সুরক্ষা আইন- ২০১০ এর বহুল প্রচার	মবিঅ	চলমান	--	২৫০০ জন	উক্ত খাতে ব্যয় সংকুলানোর জন্য বরাদ্দের প্রয়োজন।
০৯.	জন সচেতনতা বৃদ্ধিকল্পে ৯টি দিবস উদযাপন	মবিঅ	চলমান	৩১,০০০/- ৭০০০০/- (সম্ভাব্য ব্যয়)	২৭০০ জন	৪৮৯০নং কোডে বরাদ্দ হতে এবং প্রশাসন ও বেসরকারী সংস্থার সহযোগিতায় ব্যয় মিটানো হবে।
১০.	নির্যাতিত দুঃস্থ মহিলা কল্যাণ তহবিল	মবিঅ	চলমান	--	৬৫ জন	উক্ত খাতে ব্যয় সংকুলানোর জন্য বরাদ্দের প্রয়োজন।
১১.	কম্পিউটার প্রশিক্ষণ প্রদান	স্থানীয় উন্নয়ন তহবিল	বরাদ্দ সাপেক্ষে	১,০০,০০০/-	৩০ জন	উপজেলা পরিষদ উন্নয়ন তহবিল ও ইউনিয়ন পরিষদ উন্নয়ন তহবিল
১২.	সেলাই মেশিন প্রদান	স্থানীয় উন্নয়ন তহবিল	বরাদ্দ সাপেক্ষে	১,০০,০০০/-	৬০ জন	উপজেলা পরিষদ উন্নয়ন তহবিল ও ইউনিয়ন পরিষদ উন্নয়ন তহবিল

২০২০-২০২৫ অর্থ বছরের সম্ভাব্য বাজেট

ক্রমিক	সম্পদ/কাজের বিবরণ	অর্থের উৎস	কাজের একক	মোট ব্যয়	উপকারভে	মন্তব্য
--------	-------------------	------------	-----------	-----------	---------	---------

নং					গীর সংখ্যা	
০১.	দরিদ্র মা'র জন্য মাতৃত্বকাল ভাতা প্রদান কর্মসূচী	মবিঅ	চলমান	১০০০/= হারে মোট ব্যয় ১০,০০,০০০/-	১০০০ জন	উপকারভোগীদেরকে বিতরণের জন্য সংশ্লিষ্ট ব্যাংকের অনুকূলে বরাদ্দ দেয়া হবে।
০২.	ভিজিডি কর্মসূচী	মবিঅ	চলমান	৩০ কেজি হারে চাল/গম ১২ মাস ২৯৮.৪৪০ মেণ্টঃ	৮২৯ জন	উপকারভোগীদেরকে বিতরণের জন্য সংশ্লিষ্ট উপজেলা নির্বাহী অফিসারের অনুকূলে বরাদ্দ দেয়া হবে।
০৩.	ভিজিডি পরিবহন ও আনুষঙ্গিক ব্যয়	মবিঅ	চলমান	৫০,৩৯০/- ১১,০০০/-	১১ জন	ভিজিডির ডিও গ্রহণকারীর অনুকূলে দেয়া হবে।
০৪.	ক্ষুদ্রঋণ কর্মসূচী	মবিঅ	ঘূর্ণায়মান	৪৫,০০,০০০/-	৭০০ জন	২০১৭-২০১৮ অর্থ বছরের সম্ভাব্য ১০০ জন উপকারভোগীর মধ্যে ১,০০,০০০/- টাকা বিতরণ করা হবে। মূলধন বৃদ্ধি করা প্রয়োজন।
০৫.	স্বচ্ছাসেবী মহিলা সমিতি	মবিঅ	চলমান	৩,৫০,০০০/-	১৬ টি	২০১৭-২০১৮ অর্থ বছরের জন্য অনুদান হিসেবে বরাদ্দ প্রয়োজন।
০৬.	নারী ও শিশু নির্যাতন প্রতিরোধ কার্যক্রম	মবিঅ	চলমান	--	৬৫ জন	উক্ত খাতে ব্যয় সংকুলানোর জন্য বরাদ্দের প্রয়োজন।
০৭.	সামাজিক সচেতনতা ও উদ্বুদ্ধকরণ কাজ (যৌতুক, বাল্য বিবাহ, নারী নির্যাতন প্রতিরোধ)	মবিঅ	চলমান	--	২৭০০ জন	উক্ত খাতে ব্যয় সংকুলানোর জন্য বরাদ্দের প্রয়োজন।
০৮.	পারিবারিক সহিংসতা প্রতিরোধ ও সুরক্ষা আইন-২০১০ এর বহুল প্রচার	মবিঅ	চলমান	--	২৮০০ জন	উক্ত খাতে ব্যয় সংকুলানোর জন্য বরাদ্দের প্রয়োজন।
০৯.	জন সচেতনতা বৃদ্ধিকল্পে ৯টি দিবস উদযাপন	মবিঅ	চলমান	৩১,০০০/- ৭০০০০/- (সম্ভাব্য ব্যয়)	২৬০০ জন	৪৮৯০নং কোডে বরাদ্দ হতে এবং প্রশাসন ও বেসরকারী সংস্থার সহযোগিতায় ব্যয় মিটানো হবে।

তথ্য সূত্র: উপজেলা মহিলা বিষয়ক কর্মকর্তার দপ্তর-২০২০

৫.১.৬ মৎস্য ও প্রাণি সম্পদ বিষয়ক স্থায়ী কমিটি:

৫.১.৬.১ মৎস্য বিষয়ক:

লোহাগড়া উপজেলার নবগঙ্গা নদীতে ০১(এক) টি অভয়াশ্রম স্থাপন করা হয়।

অভয়াশ্রম স্থাপনের সুফল:

- ১। মৎস্য প্রজাতির সংরক্ষণ।
- ২। জীব বৈচিত্র রক্ষা।
- ৩। প্রাকৃতিক জলাশয়ে মা মাছ তৈরীর সুযোগ সৃষ্টি।
- ৪। প্রাকৃতিক মৎস্য প্রজাতির প্রজনন ক্ষেত্র তৈরী।
- ৫। ক্যাপচার ফিসারীর উৎপাদন বাড়ানো।

ক্র:নং	কাজের বিবরণ	সুফলভোগী সংখ্যা	সর্বমোট লক্ষ্যমাত্রা/ সংখ্যা	অর্থ বা সম্পদের সম্ভাব্য উৎস	প্রাক্কলিত ব্যয় (লক্ষ টাকায়)	সম্ভাব্য বরাদ্দ (লক্ষ টাকায়) ও লক্ষ্যমাত্রা বিবরণী							
						বরাদ্দকৃত টাকা	লক্ষ্যমাত্রা/ সংখ্যা	বরাদ্দকৃত টাকা	লক্ষ্যমাত্রা/ সংখ্যা	বরাদ্দকৃত টাকা	লক্ষ্যমাত্রা/ সংখ্যা	বরাদ্দকৃত টাকা	লক্ষ্যমাত্রা/ সংখ্যা
						২০২০-২০২১		২০২১-২০২২		২০২২-২০২৩		২০২৩-২০২৫	
১	উপজেলা সকল হাঁস-মুরগীর খামার কে বার্ডফ্লু থেকে রক্ষার জন্য প্রয়োজনীয় জৈব নিরাপত্তা।	২৫০০০	১৫০	রাজস্ব/ উন্নয়ন/ ইউজেডজিবি	১.০০	১.০০	৯৫০	১.২০	১২৬০	১.৫০	১৩৫০	২.০০	১৬০০
২	উপজেলার সকল গবাদি প্রাণিকে ভয়াবহ তকড়কা রোগের টিকা প্রদান ও জনসাধারণকে সচেতন করণ।	১২০০০	৪৫০০	রাজস্ব/ উন্নয়ন/ ইউজেডজিবি	২.১০	২.১০	৪৫০০	২.৩০	৪৭০০	২.৫০	৫১৫০	২.৭৫	৫৫০০
৩	উপজেলার সকল ইউপির অর্ন্তগত গবাদি প্রাণির বিভিন্ন প্রতিরোধ টিকা ও জরুরী ঔষধ ক্রয় করা।	৫৮২৫৭	১৫০০০	রাজস্ব/ উন্নয়ন/ ইউজেডজিবি	৩.৫০	৩.৫০	২৫০০০	৩.৭৫	২৬০০০	৪.০০	৩২০০০	৪.২৫	৩৫০০০

মৎস্য অফিস:

ক্র:	কাজের বিবরণ	সুফলভোগী সংখ্যা	সর্বমোট লক্ষ্যমাত্রা/ সংখ্যা	অর্থ বা সম্পদের সম্ভাব্য উৎস	প্রাক্কলিত ব্যয় (লক্ষ টাকায়)	সম্ভাব্য বরাদ্দ (লক্ষ টাকায়) ও লক্ষ্যমাত্রা বিবরণী							
						বরাদ্দকৃত টাকা	লক্ষ্যমাত্রা/ সংখ্যা	বরাদ্দকৃত টাকা	লক্ষ্যমাত্রা/ সংখ্যা	বরাদ্দকৃত টাকা	লক্ষ্যমাত্রা/ সংখ্যা	বরাদ্দকৃত টাকা	লক্ষ্যমাত্রা/ সংখ্যা
						২০২০-২০২১		২০২১-২০২২		২০২২-২০২৩		২০২৩-২০২৫	
১	মাছে ফরমালিন সনাক্তকরণে ফরমালডিহাইড মিটার (ফরমালিন কিট) ক্রয় ও প্রশিক্ষণ/সচেতনতামূলক সভা	৩০,০০০	২০০০	এডিপি/সংশ্লিষ্ট বিভাগ/ রাজস্ব উদ্বৃত্ত/UZGP/দাতা সংস্থা/ জেলা পরিষদ/ এনজিও/ ব্যক্তিগত অনুদান	-	-	-	-	-	-	-	-	-
২	মৎস্য সংরক্ষণ আইন বাস্তবায়নে মাইকিং, প্রচার-প্রচারণা ও অভিযান।	১,০০০০০	৩০০০	ঐ	০.১০	০.১০	০.১০	০.১৫	-	০.২০	-	০.২০	-

৫.১.৬.২ প্রাণি সম্পদ:

পারিবারিকভাবে গবাদিপশু ও হাঁস-মুরগী পালন দেশের ঐতিহ্য। জাতীয় অর্থনীতিতে প্রাণিসম্পদের গুরুত্ব অপরিসীম। এদেশে প্রতিদিনই মানুষ বাড়ছে কিন্তু জমি বাড়ছে না। ফলে মাথাপিছু আবাদী জমির পরিমাণ হ্রাস পেয়ে তা বসত বাড়ীতে রূপ নিচ্ছে। বর্তমান আর্থ-সামাজিক প্রেক্ষাপটে গবাদীপশু ও হাঁস-মুরগী পালন স্ব-কর্মসংস্থানের উৎস রূপে প্রতিষ্ঠা লাভ করেছে। দেশের মোট কর্মশক্তির শতকরা ২৫ ভাগ জনগোষ্ঠী প্রত্যক্ষ ও পরোক্ষভাবে গবাদীপশু ও হাঁস-মুরগী পালনে জড়িত। প্রাণিসম্পদ সেক্টরের সাথে জড়িত এ বিশাল জনগোষ্ঠীর জন্য গবাদীপশু ও হাঁস-মুরগী উৎপাদন বৃদ্ধিতে উপজেলা প্রাণিসম্পদ দপ্তর গবাদীপশু ও হাঁস-মুরগীর টিকাদান, চিকিৎসা কার্যক্রম, খামার স্থাপনে পরামর্শ, উন্নত জাতের ঘাসের কাটিং সরবরাহ, কৃত্রিম প্রজননের মাধ্যমে গরুর জাত উন্নয়নসহ গবাদীপশু ও হাঁস-মুরগী পালন বিষয়ক প্রশিক্ষণ কাজে নিয়োজিত রয়েছে। সর্বপরি প্রাণিসম্পদ বিভাগের মূল উদ্দেশ্য হচ্ছে পুষ্টি ঘাটতি পূরণে প্রাণিজ আমিষ যথা- মাংস, দুধ ও ডিমের সরবরাহ বৃদ্ধি করার পাশাপাশি চামড়ার উৎপাদন বৃদ্ধি করে বৈদেশিক মুদ্রা অর্জন করা। মাননীয় প্রধানমন্ত্রীর ভিশন-২০২১, মধ্যম আয়ের দেশ এবং ভিশন-২০৪১ উন্নত দেশ গড়ার লক্ষ্যে খাদ্য ও পুষ্টি নিরাপত্তার প্রেক্ষিতে আমিষের চাহিদা পূরণে ডিম, দুধ, মাংশের উৎপাদন আগামী পঞ্চবার্ষিক পরিকল্পনায় দিগুন থেকে তিনগুন করা প্রয়োজন।

লোহাগড়া উপজেলার প্রাণিসম্পদ বিষয়ক তথ্যাদি :

তথ্য	সংখ্যা	মন্তব্য
গরু	৫৮২৫৭টি	তথ্য ২০১৩-১৪
মহিষ	২৭টি	
ছাগল	৩০৫৮০টি	
ভেড়া	২৫০টি	
ঘোড়া	২১০টি	
শূকর	২৫০টি	
মুরগীর সংখ্যা	২৭৫৮৮০টি	
হাঁসের সংখ্যা	৭৫৮৩০টি	
গবাদীপ্রাণির খামার	৭৮টি	
হাঁস-মুরগীর খামার	১৪৪টি	

তথ্য	সংখ্যা	মন্তব্য
গবাদীপশুর টিকা প্রদান	২২০০৮ মাত্রা	তথ্য ২০২০-২১
হাঁস-মুরগীর টিকা প্রদান	৬৮৪৪০০ মাত্রা	
গবাদীপশুর চিকিৎসা সেবা	৫৩৬০ টি	
হাঁস-মুরগীর চিকিৎসা সেবা	৫৬০৪৩ টি	
কৃত্রিম প্রজনন সেবা প্রদান করা হয়েছে	৬০০০ টি	
বায়োগ্যাস প- ন্ট স্থাপনের সংখ্যা	২২ টি	
ডিম উৎপাদন	৪০৬৪৯৪০০ টি	
দুধ উৎপাদন	০.১৭৬২ লক্ষ মেটঃ	
মাংস উৎপাদন	০.০৪০৬৬ লক্ষ মেটঃ	

লোহাগড়া উপজেলা প্রাণিসম্পদ বিভাগের বর্তমান জনবল

ক্রমিক নং	প্রতিষ্ঠান/পদের নাম	অনুমোদিত পদের সংখ্যা	বর্তমানে কর্মরত	শূন্য পদ	মন্তব্য
১	২	৩	৪	৫	৬
১.	উপজেলা প্রাণিসম্পদ অফিসার	১	১		
২.	ভেটেরিনারি সার্জন	১	১		
৩.	উপজেলা প্রাণিসম্পদ সহকারী	১	০	১	
৪.	ভেটেরিনারি কম্পাউন্ডার	১	১		
৫.	ভেটেরিনারি ফিল্ড এ্যাসিস্ট্যান্ট	৩	৩		
৬.	ফিল্ড এ্যাসিস্ট্যান্ট(কৃত্রিম প্রজনন)	১	১		
৭.	অফিস সহকারী কাম-কম্পিউটার অপারেটর	১	১		
৮.	ড্রেসার	১	১		
৯.	এম,এল,এস,এস	১	০	১	
১০.	মোট	১১	০৯	০২	

উপজেলা প্রাণিসম্পদ উন্নয়ন পরিকল্পনা- ২০২০-২৫

গৃহতব্য কার্যক্রম	কার্যক্রম গ্রহণের উদ্দেশ্য	কে কাজটি করবে	অর্থের উৎস	কোন অর্থ বছরে করা হবে	সম্ভাব্য ব্যয় (লক্ষ টাকা)	
					বিভাগীয় অর্থায়নে	উপজেলা পরিষদ ও অন্যান্য
গবাদি প্রাণি চিকিৎসা	চিকিৎসা সেবা	প্রাণিসম্পদ বিভাগ/প্রকল্প বাস্তুসংস্থায়ন কমিটি	প্রাণিসম্পদ বিভাগ	২০১৩-১৪ সালে	১৮.০০	
পোল্ট্রি চিকিৎসা	ঐ	ঐ	ঐ	ঐ		
গবাদীপ্রাণি টিকা	রোগ প্রতিরোধ	ঐ	ঐ	ঐ	১০.০০	
পোল্ট্রি টিকা	ঐ	ঐ	ঐ	ঐ		
কৃত্রিম প্রজনন	প্রজনন সেবা	ঐ	ঐ	ঐ	১৩.০০	
ঘাস চাষ সম্প্রসারণ	গবাদীপ্রাণির পুষ্টির উন্নয়ন	ঐ	ঐ	ঐ	০৪.০০	
প্রশিক্ষণ	দক্ষতা উন্নয়ন	ঐ	ঐ	ঐ	১০.০০	
পোল্ট্রি ওয়েট মার্কেট তৈরী	জীবানুমুক্ত পোল্ট্রি বিক্রয়	ঐ	ঐ	ঐ	২০.০০	
কসাইখানা স্থাপন	মানসম্মত মাংস বাজারজাতকরণ	ঐ	ঐ	ঐ	৪০.০০	
গবাদীপ্রাণির কৃষি মুক্তকরণ	পশুকে রোগমুক্ত রাখা	ঐ	ঐ	ঐ	১৫.০০	
স্প্রে কার্যক্রম	খামার জীবানু মুক্ত করণ	ঐ	ঐ	ঐ	০৪.০০	
লাইভ ষ্টক ভিলেজ সৃষ্টি	খামারীদের বাস্তু জ্ঞান প্রদান	ঐ	ঐ	ঐ	১৪.০০	
	মোট				৯০.০০৪	

উপজেলা প্রাণিসম্পদ দপ্তর, লোহাগড়া, নড়াইল এর বার্ষিক পরিকল্পনাঃ (২০২০-২১, ২০২২-২৩)

ক্রমিক নং	কাজের বিবরণ	সুফলের ধরন	অর্থ/ সম্পদের উৎস	কাজের পরিমাণ (একক)	কাজের মোট ব্যয় (লক্ষ টাকায়)	২০২০-২১		২০২২-২৩	
						উপকার ভোগীর সংখ্যা (জন)	কাজের পরিমাণ (একক)	কাজের মোট ব্যয় (লক্ষ টাকায়)	উপকার ভোগীর সংখ্যা (জন)
১	গবাদীপ্রাণি চিকিৎসা	সরাসরি	রাজস্ব/উন্নয়ন তহবিল			৩১২০		৩৩২৫	
২	পোল্ট্রি চিকিৎসা	সরাসরি	রাজস্ব/উন্নয়ন তহবিল			২৬০০		২৭১৫	
৩	গবাদীপ্রাণি টিকা	সরাসরি	রাজস্ব/উন্নয়ন তহবিল			৪১২০		৪২৩৮	
৪	পোল্ট্রি টিকা	সরাসরি	রাজস্ব/উন্নয়ন তহবিল			৭৯৩০		৮২৪৫	
৫	কৃত্রিম প্রজনন	সরাসরি	রাজস্ব/উন্নয়ন তহবিল			৬১২০		৬৩৪৭	
৬	ঘাস চাষ সম্প্রসারণ	সরাসরি	রাজস্ব/উন্নয়ন তহবিল			৫১০		৫৪৫	
৭	প্রশিক্ষণ	সরাসরি	রাজস্ব/উন্নয়ন তহবিল			৫২৪০		৫৩৩৫	
৮	পোল্ট্রি ওয়েট মার্কেট তৈরী	সরাসরি	রাজস্ব/উন্নয়ন তহবিল						
৯	কসাইখানা স্থাপন	সরাসরি	রাজস্ব/উন্নয়ন তহবিল						
১০	গবাদীপ্রাণির কৃষি মুক্তকরণ	সরাসরি	রাজস্ব/উন্নয়ন তহবিল			২১১০		২৫১৫	
১১	স্প্রে কার্যক্রম	সরাসরি	রাজস্ব/উন্নয়ন তহবিল						
১২	লাইভ ষ্টক ভিলেজ সৃষ্টি	সরাসরি	রাজস্ব/উন্নয়ন তহবিল						

উপজেলা প্রাণিসম্পদ দপ্তর, লোহাগড়া, নড়াইল এর বার্ষিক পরিকল্পনাঃ (২০২০-২১, ২০২২-২৩)

ক্রমিক নং	কাজের বিবরণ	সুফলের ধরন	অর্থ/ সম্পদের উৎস	কাজের পরিমাণ (একক)	কাজের মোট ব্যয় (লক্ষ টাকায়)	২০১৬-১৭		২০১৭-১৮	
						উপকার ভোগীর সংখ্যা (জন)	কাজের পরিমাণ (একক)	কাজের মোট ব্যয় (লক্ষ টাকায়)	উপকার ভোগীর সংখ্যা (জন)
১	গবাদীপ্রাণি চিকিৎসা	সরাসরি	রাজস্ব/উন্নয়ন তহবিল			৩৪৮০		৩৫৩০	
২	পোল্ট্রি চিকিৎসা	সরাসরি	রাজস্ব/উন্নয়ন তহবিল			২৭৮০		২৮৬০	
৩	গবাদীপ্রাণি টিকা	সরাসরি	রাজস্ব/উন্নয়ন তহবিল			৪২৭০		৪৩২০	

৪	পোল্ট্রি টিকা	সরাসরি	রাজস্ব/উন্নয়ন তহবিল			৮৩৫০			৮৫৪০	
৫	কৃত্রিম প্রজনন	সরাসরি	রাজস্ব/উন্নয়ন তহবিল			৬৪৫৫			৬৫৫০	
৬	ঘাস চাষ সম্প্রসারণ	সরাসরি	রাজস্ব/উন্নয়ন তহবিল			৫৮০			৬২০	
৭	প্রশিক্ষণ	সরাসরি	রাজস্ব/উন্নয়ন তহবিল			৫৪১০			৫৫৩০	
৮	পোল্ট্রি ওয়েট মার্কেট তৈরী	সরাসরি	রাজস্ব/উন্নয়ন তহবিল							
৯	কসাইখানা স্থাপন	সরাসরি	রাজস্ব/উন্নয়ন তহবিল							
১০	গবাদীপ্রাণির কৃমি মুক্তকরণ	সরাসরি	রাজস্ব/উন্নয়ন তহবিল			২৬৭০			২৮৩০	
১১	শ্রেণী কার্যক্রম	সরাসরি	রাজস্ব/উন্নয়ন তহবিল							
১২	লাইভ ষ্টক ভিলেজ সৃষ্টি	সরাসরি	রাজস্ব/উন্নয়ন তহবিল							

৫.১.৭ জনস্বাস্থ্য, স্যানিটেশন ও বিশুদ্ধ পানি সরবরাহ বিষয়ক স্থায়ী কমিটি:

২০১৭ সালের মধ্যে “সবার জন্য স্বাস্থ্য” কর্মসূচীর প্রাথমিক স্বাস্থ্য পরিচর্যার আওতায় স্বাস্থ্য পরিচর্যা, নিরাপদ পানির ব্যবস্থা, ল্যাট্রিন স্থাপন তথা স্যানিটেশন উন্নয়ন অত্যন্ত গুরুত্বপূর্ণ অঙ্গ বিধায় বাংলাদেশে এর গুরুত্ব ক্রমাগত বৃদ্ধি পাচ্ছে। পানিবাহিত ও মলবাহিত রোগ প্রতিরোধে সরকারী ও বেসরকারী পর্যায়ে কার্যক্রম জোরদার করা হচ্ছে। উদ্দেশ্য “মিলেনিয়ম ডেভলপমেন্ট গোল” অর্জন। আর এরই আলোকে যথেষ্ট নলকূপ স্থাপন করা হচ্ছে। স্যানিটেশন উন্নয়নে জলাবদ্ধ পায়খানা স্থাপন করা হচ্ছে। হাইজিন প্রমোশনে ব্যাপক স্বাস্থ্য শিক্ষা উন্নয়ন প্রচেষ্টা করা হচ্ছে। বাংলাদেশের ৯৭% মানুষ ভূ-গর্ভস্থ বা টিউবওয়েলের পানি পান করে। এতদিন এটা সাফল্য হিসাবে বিবেচিত হলেও টিউবওয়েলের পানিতে আর্সেনিকের উপস্থিতি থাকায় এখন তা মারাত্মক সমস্যা হিসাবে দেখা দিয়েছে। বাংলাদেশের কমপক্ষে ২৬৮টি উপজেলায় কোন না কোন নলকূপে স্বাভাবিক মাত্রার চেয়ে বেশী আর্সেনিক রয়েছে বলে ধারণা করা হচ্ছে। জরীপে দেখা গেছে যে, দেশের ২৭% নলকূপে অতিরিক্ত আর্সেনিকের উপস্থিতি রয়েছে। যা ভবিষ্যতে বিরাট মানব বিপর্যয়ের আশংকা হয়ে দেখা দিতে পারে। এরই প্রেক্ষিতে আর্সেনিক আক্রান্ত নলকূপ জরিপ কাজ পরিচালনা, রোগী সনাক্তকরণ এবং আর্সেনিক মুক্ত নিরাপদ পানি সরবরাহ করার উদ্দেশ্যে প্রয়োজনীয় কার্যক্রম গ্রহন দরকার।

উপজেলা জনস্বাস্থ্য বিভাগের পঞ্চবার্ষিক পরিকল্পনা:

ক্রঃ নং	কাজের বিবরণ	পরিমাণ	মোট	পরিমাণ	মোট	পরিমাণ	মোট	পরিমাণ	মোট	পরিমাণ	মোট
			লক্ষ টাকা	লক্ষ টাকা	লক্ষ টাকা	লক্ষ টাকা	লক্ষ টাকা	লক্ষ টাকা			
			২০১৩-১৪	২০১৪-১৫	২০১৫-১৬	১০১৬-১৭	২০১৭-১৮				
১	৬নং গভীর নলকূপ	২৮ টি	১৪.০০	৪৬টি	২৩.০০	৫০টি	২৫.০০	৬০টি	৩০.০০	৭০	৩৫.০০
২	অগভীর ০৬নং পাম্পযুক্ত নলকূপ স্থাপন	০৫ টি	১.০০	-	-	-	-	-	-	-	-
২	ল্যাট্রিনের শ্রাব, রিং বিতরণ ও স্থাপন	-	-	১০৫০	১৩.৪৯	১০৫০	১৩.৪৯	৬২২	৭.৯৯	৫০০	৬.৪২
৩	নলকূপের গোড়া পাকাকরণ	-	-	-	-	-	-	-	-	-	-

৪	নলকুপ আর্সেনিক পরীক্ষাকরণ ও রং দ্বারা চিহ্নিত করণ	-	-	২০০০	২.০০	২৫০০	২.৫০	৩০০০	৩.০০	৩৫০০	৩.৫০
৫	অকেজো বন্ধ নলকুপ পুণঃস্থাপন	-	-	-	-	-	-	-	-	-	-
৬	স্যানিটেশন জরিপ কার্যক্রম	-	-	৫৩৭১১	২.৬৮	-	-	-	-	-	-
৭	স্যানিটেশন দিবস পালন	-	-	১	০.২০	১	০.২০	১	০.২০	১	০.২০
মোট			১৫.০০		৪১.৩৭		৪১.১৯		৪১.১৯		৪৫.১২
সর্বমোট= ১৮৩.৩৭ লক্ষ টাকা।											

৫.১.৮ যোগাযোগ ও ভৌত অবকাঠামো উন্নয়ন বিষয়ক স্থায়ী কমিটি:

লোহাগড়া উপজেলা একটি সমতল ভূমি এলাকা। অত্র উপজেলার জনগণের আর্থ সামাজিক উন্নয়নের জন্য গৃহিতব্য প্রকল্পগুলি বাস্তবায়ন আশু প্রয়োজন।

স্থানীয় সরকার প্রকৌশল অধিদপ্তরের আওতায় বাস্তবায়নের লক্ষ্যে ২০২০-২৫ অর্থ বছরে সম্ভাব্য উন্নয়ন প্রকল্প সমূহ নিম্নরূপ:

ক্রমিক নং	প্রকল্পের নাম	পরিমাণ কিঃমিঃ/ সংখ্যা	সম্ভাব্য ব্যয় (লক্ষ টাকা)	ব্যয়ের উৎস	মন্তব্য
১	উপজেলা বিভিন্ন রাস্তা সোলিং দ্বারা উন্নয়ন	২০.০০ কিঃমিঃ	৯০.০০	বার্ষিক উন্নয়ন কর্মসূচী	
২	উপজেলার বিভিন্ন রাস্তা সোলিং দ্বারা উন্নয়ন	৬.০০ কিঃমিঃ	১.৫০	রাজস্ব উন্নয়ন	
৩	উপজেলার বিভিন্ন রাস্তা বিসি দ্বারা উন্নয়ন	৫.০০ কিঃমিঃ	৩০০.০০	বৃহত্তর যশোর/ পল্লী অবকাঠামো	
৪	পাকা রাস্তা মেরামত করন	৫.০০ কিঃমিঃ	৩০০.০০	এলজিইডি জিওবি	
৫	ব্রীজ মেরামত করন	২০.০০ মিঃ	৩২.০০	এলজিইডি জিওবি	
৬	সরকারী প্রাঃ বিঃ পুনঃনির্মাণ/ কক্ষ সম্প্রসার	১২ টি	৭৪৪.০০	পিইডিপি-৩	

তথ্য সূত্র: এলজিইডি বিভাগ, ২০১৪।

স্থানীয় সরকার প্রকৌশল অধিদপ্তরের আওতায় বাস্তবায়নের লক্ষ্যে ২০২০-২৫ অর্থ বছরে সম্ভাব্য উন্নয়ন প্রকল্প সমূহ নিম্নরূপ:

উপজেলার ২০২০-২০২১ সালের এলজিইডি বিভাগের কর্মকান্ড:

কর্মকান্ড	লক্ষ্যমাত্রা (টি)	লক্ষ্য মাত্রা অর্জন	বাজেট (টাকা)	বাজেটের টাকার উৎস
এডিপি (পিআইসি)	১৪ টি	-	২০,০০,০০০.০০	এডিপি
এডিপি (টেডার)	৪৫ টি	-	৭০,০০,০০০.০০	এডিপি
স্কুল (পিইডিপি-৩)	০৪ টি	-	১,৯৫,০০,০০০.০০	(পিইডিপি-৩)
স্কুল (১৫০০ বিদ্যালয়)	-	-	-	(১৫০০ বিদ্যালয়)
স্কুল বড় ধরনের মেরামত	-	-	-	-
স্কুল (চাহিদা ভিত্তিক) মেরামত	০৫ টি	-	৭,৫০,০০০/-	চাহিদা ভিত্তিক
উপজেলা উন্নয়ন তহবিল	১০ টি	-	১,০০,০০০.০০	উন্নয়ন তহবিল
মুক্তিযোদ্ধার বাসস্থান নির্মাণ	০২ টি	-	২০,০৮,০০০.০০	ভূমিহীন ও অসচ্ছল মুক্তিযোদ্ধাদের জন্য বাসস্থান নির্মাণ
এডিপি (টেডার)	০২ টি	-	৩০,০০,০০০.০০	এডিপি (উপজেলা কমপ্লেক্সের বাসাবাড়ী মেরামত)

স্থানীয় সরকার প্রকৌশল অধিদপ্তরের আওতায় বাস্তবায়নের লক্ষ্যে পঞ্চবার্ষিকী পরিকল্পনার (২০২০-২০২৫) জন্য সম্ভাব্য উন্নয়ন প্রকল্প সমূহ নিম্নরূপ:

ক্রমিক নং	প্রকল্পের নাম	পরিমাণ কিঃমিঃ/ সংখ্যা	সম্ভাব্য ব্যয় (লক্ষ টাকা)	ব্যয়ের উৎস	মন্তব্য
১	উপজেলা বিভিন্ন রাস্তা বিসি দ্বারা উন্নয়ন	৫০.০০ কিঃমিঃ	৩৫০০.০০	সংশ্লিষ্ট প্রকল্প খাত	
২	উপজেলার বিভিন্ন রাস্তা এইচবিবি দ্বারা উন্নয়ন	৩০.০০ কিঃমিঃ	৮০০.০০	সংশ্লিষ্ট প্রকল্প খাত	
৩	বিভিন্ন রাস্তায় ব্রীজ/ কালভার্ট নির্মাণ	৭০.০০ মিঃ	২০০.০০	সংশ্লিষ্ট প্রকল্প খাত	
৪	পাকা রাস্তা মেরামত করন	৩০.০০কিঃমিঃ	৭০০.০০	এলজিইডি জিওবি	
৫	সরকারী প্রাঃ বিঃ পুনঃনির্মাণ	৫৬ টি	২৮০০.০০	পিইডিপি-৩	
৬	সরকারী প্রাঃ বিঃ কক্ষ সম্প্রসার	৫৬ টি	২৮০০.০০	পিইডিপি-৩	
৭	সরকারী প্রাঃ বিঃ মেরামত	৪০ টি	১৫০.০০	পিইডিপি-৩	
৮	পানি নিষ্কাশনের জন্য বিভিন্ন রাস্তা ইউড্রেন নির্মান	৪০.০০ মিঃ	১০০.০০	এডিপি	
৯	উপজেলার বিভিন্ন রাস্তা ইটের সোলিং দ্বারা উন্নয়ন	১০.০০কিঃমিঃ	১৩০.০০	এডিপি	
মোট =			১১,১৮০.০০		

৫.১.৯ মাধ্যমিক ও মাদ্রাসা শিক্ষা বিষয়ক স্থায়ী কমিটি:

একটি জাতির উন্নতির চাবিকাঠি হল শিক্ষা। মেধা ও মননে আধুনিক এবং চিন্তা চেতনায় অগ্রসর একটি জাতিই একটি দেশকে উন্নতির শিখরে পৌঁছে দিতে পারে। তাই শিক্ষা জাতির মেরুদণ্ড। বাংলাদেশ শিক্ষা নীতির মূল উদ্দেশ্য হল ধর্ম, বিজ্ঞান ও কারিগরি শিক্ষা, ভাষা, গণিত, ইতিহাস, তথ্য প্রযুক্তি শিক্ষার প্রসার এই লক্ষ্যে জ্ঞান ও প্রযুক্তিতে দক্ষ একই সঙ্গে নৈতিক মূল্যবোধ সম্পন্ন, জনগণের প্রতি শ্রদ্ধাশীল ও দায়বদ্ধ এবং দেশ প্রেমে উদ্বুদ্ধ নতুন প্রনয় গড়ে তোলা। সমাজের চাহিদা মিটানোর জন্য দক্ষ ও সুদৃঢ় জাতিগঠনে মূল ভিত্তি হচ্ছে মানসম্মত শিক্ষা। নিবিড়ভাবে পরিদর্শন ও পরিবীক্ষণ এবং একাডেমিক সুপারিশন সম্পন্ন করে শিক্ষ প্রতিষ্ঠান তথা শিক্ষকদের সকল প্রকার কাজ যথাযথ ভাবে তদারকি হচ্ছে। চালুকৃত উপবৃত্তি কর্মসূচি, শিক্ষক নিয়োগ, বিনামূল্যে পাঠ্যবই বিতরণ, মা-সমাবেশ, প্রতিষ্ঠানের বার্ষিক ইএমআইএস ও ব্যানবেইস নির্দেশিত জরিপ স্টাডি, শিক্ষকদের উপস্থিতি নিশ্চিতকরনের লক্ষ্যে উপস্থিত প্রতিবেদনে প্রতিস্বাক্ষরকরণ ও শিক্ষকদের বিভিন্ন প্রশিক্ষণের তথ্য প্রেরণ করা হয়। মাল্টিমিডিয়া ক্লাসরুম চালু করার স্বার্থে সকল শিক্ষা প্রতিষ্ঠানের শিক্ষকদের পর্যায়ক্রমে প্রশিক্ষণ গ্রহণ নিশ্চিত করার ব্যবস্থা গ্রহণ করা হয়েছে। এ ছাড়া সরকারি নির্দেশিত পরিপত্র বাস্তবায়ন করার বিষয়ে সকল সরকারি বেসরকারি শিক্ষা প্রতিষ্ঠানে যথাযথ নিশ্চিত করার ব্যবস্থা গ্রহণ করা হয়।

১। উদ্দিপনা পুরস্কার প্রদান প্রকল্প।

ক) এই প্রকল্পের আওতায় আসবে কর্মঠ উদ্যমী, সৎ, নিষ্ঠাবান শিক্ষক খ) পাবলিক পরীক্ষায় ভাল রেজাল্ট করা শিক্ষা প্রতিষ্ঠান এবং সু ব্যবস্থাপক প্রধান শিক্ষক গ) কৃতি ছাত্র-ছাত্রীদের সংবর্ধনা এবং দরিদ্র মেধাবী ছাত্র-ছাত্রীদের বৃত্তি প্রদান।

২) পরিবেশ বান্ধব শিক্ষা ব্যবস্থা

ক) ভৌতকাঠামো খ) আসবাবপত্র গ) স্বাস্থ্যসম্মত ল্যাট্রিন ঘ) নিরাপদ পানি ঙ) শিক্ষা উকরণ।

৩) সকল প্রতিষ্ঠান গুলোতে তথ্য প্রযুক্তি বিষয়ক সরঞ্জাম সরবরাহ এবং যথাযথ ব্যবহার নিশ্চিতকরনে সার্বোচ্চ মনিটরিং করন।

৪) প্রতিটি শিক্ষা প্রতিষ্ঠানের সকল শ্রেণি কক্ষে একটি করে সি,সি ক্যামেরা বসিয়ে প্রধান শিক্ষক কর্তৃক তার রুমে বসে একই সময়ে সকল শ্রেণি কক্ষের কার্যক্রম তদারকি করা।

৫) শিক্ষার্থী বাড়ি পড়া রোধে শিক্ষা প্রতিষ্ঠানে শিক্ষক অভিভাবক সম্মতি গঠন পূর্বক কার্যকর করা।

উপরোক্ত বিশ্লেষণের ভিত্তিতে মাধ্যমিক শিক্ষা খাত কমিটি কর্তৃক ২০২০-২৫ অর্থ বছরে নিম্নোক্ত প্রতিষ্ঠান সমূহকে কাংখিত মানে উন্নীত করতে নিম্নোক্ত প্রকল্প গ্রহণ করা যেতে পারে।

১। পরিবেশ বান্ধব শিক্ষা ব্যবস্থার আওতায়-

- ক) লোহাগড়া পাইলট উচ্চ বিদ্যালয়।
- খ) লক্ষীপাশা আদর্শ বিদ্যালয়।
- গ) লক্ষীপাশা মাধ্যমিক বালিকা বিদ্যালয়
- ঘ) দিঘলিয়া মাধ্যমিক বিদ্যালয়
- ঙ) কাশিপুর এসি মাধ্যমিক বিদ্যালয়
- চ) নলদী বি,এস মাধ্যমিক বিদ্যালয়
- ছ) মিঠাপুর মাধ্যমিক বিদ্যালয়
- জ) মরিচপাশা মাধ্যমিক বিদ্যালয়
- ঝ) মল্লিকপুর ইউনিয়ন মাধ্যমিক বিদ্যালয়
- ঞ) জেসিজি মাধ্যমিক বিদ্যালয়
- ট) আল জামেয়াতুল ইসলামিয়া আলিম মাদ্রাসা।

৫.১.১০ সমাজকল্যাণ বিষয়ক স্থায়ী কমিটি:

মাতৃভূমির স্বাধীনতার জন্য যেসব বীর মুক্তিযোদ্ধা জীবন বাজী রেখে মুক্তিযুদ্ধে অংশগ্রহণ করেছিলেন এবং নানা কারণে যারা বর্তমানে নিম্ন আয়ের মধ্যে জীবন যাপন করছেন এবং বাড়ী ঘরের অভাবে অন্যের বাড়ীতে বসবাস করছেন, মানবতর জীবন যাপন করছে তাদের পূর্ণবাসনের লক্ষ্যে বর্ষিত প্রকল্প গ্রহণ করা হয়েছে, যাতে বয়ঃবৃদ্ধকালে অবশিষ্ট জীবন সুখে শান্তিতে বসবাস করতে পারেন এছাড়া সামাজিক নিরাপত্তা কর্মসূচীর আওতায় ও আর্থ সামাজিক উন্নয়নে উপজেলা সমাজসেবা কার্যালয়, লোহাগড়া,নড়াইল কর্তৃক গৃহিত পাঁচ বছর মেয়াদী পরিকল্পনা নিম্নরূপ:

ক্রঃ নং	কাজের বিবরণ	মোট (লক্ষ টাকা)	সফলভোগীদের সংখ্যা (জন)	পরিমাণ	মোট (লক্ষ টাকা)	সফলভোগীদের সংখ্যা (জন)	পরিমাণ	মোট (লক্ষ টাকা)	সফলভোগীদের সংখ্যা (জন)	পরিমাণ	মোট (লক্ষ টাকা)	সফলভোগীদের সংখ্যা (জন)	পরিমাণ	মোট (লক্ষ টাকা)	সফলভোগীদের সংখ্যা (জন)	পরিমাণ
	সাল	২০২০-২০২১			২০২১-২০২২			২০২২-২০২৩			২০২৩-২০২৪			২০২৪-২০২৫		
১	বয়স্ক ভাতা কার্যক্রম	১,৯১,৭৩,৬০০	৫৩২৬ জন	৩০০	২,৮১,২৩,২০০	৫৮৫৯ জন	৪০০	৩,৮৬,৭০,০০০	৬৪৪৫ জন	৫০০	৫,১০,৪৮,০০০	৭০৯০ জন	৬০০	৬,৫৫,২০,০০০	৭৮০০ জন	৭০০
২	অস্বচ্ছল প্রতিবন্ধী ভাতা	২৬,৯৬,৪০০	৬৪২ জন	৩৫০	৪৮,৯০,০০০	৮১৫ জন	৫০০	৬৪,৫১,২০০	৮৯৬ জন	৬০০	৮২,৭৪,০০০	৯৮৫ জন	৭০০	১,০৩,৯৬,৮০০	১০৮৩ জন	৮০০
৩	বিধবা ও স্বামী পরিত্যক্তা দুঃস্থ মহিলা ভাতা	৯৬,৯৮,৪০০	২৬৯৪ জন	৩০০	১,৪২,২৭,২০০	২৯৬৪ জন	৪০০	১,৯৫,৬০,০০০	৩২৬০ জন	৫০০	২,৫৮,১৯,২০০	৩৫৮৬ জন	৬০০	৩,৩১,৩৮,০০০	৩৯৪৫ জন	৭০০
৪	মুক্তিযোদ্ধা সম্মানী ভাতা	৫৪,০০,০০০	২২৫ জন	২০০০	১,৬৪,৪০,০০০	২৭৪ জন	৫০০০	২,৩০,১৬,০০০	২৭৪ জন	৭০০০	২,৬৩,০৪,০০০	২৭৪ জন	৮০০০	৩,২৮,৮০,০০০	২৭৪ জন	১০,০০০
৫	শেচ্চাসেবী প্রতিষ্ঠান	১,০০,০০০	৫ টি	-	১,০০,০০০	৫ টি	-	১,৫০,০০০	৭ টি	-	২,০০,০০০	১০ টি	-	৩,০০,০০০	১০ টি	-
৬	নিবন্ধনকৃত বেসরকারী এতিম খানা	১৯,২০,০০০	১৬০ জন	১২০০০	১৯,২০,০০০	১৬০ জন	১২০০০	৩০,৬০,০০০	১৭০ জন	১৮,০০০	৩০,৬০,০০০	১৭০ জন	১৮,০০০	৩০,৬০,০০০	১৭০ জন	১৮,০০০
৭	এসিডদক্ষ মহিলা ও প্রতিবন্ধীদের পূর্ণবাসন	১৯১ জন	২০৬৭৮৩৭/-	প্রারম্ভিক মূলধন	২৫,৭৫,২০০	২৪১ জন	প্রারম্ভিক মূলধন	৩০৫০০০০	১৯১ জন	প্রারম্ভিক মূলধন	৩৫৪৫০০০	৩৪১ জন	প্রারম্ভিক মূলধন	৪১,৫২,৭২০	৩৯১ জন	প্রারম্ভিক মূলধন
৮	পল্লী মাতৃকেন্দ্র	৪৪১৫ জন	৩৯০৯২০০/-	প্রারম্ভিক মূলধন	৪৪৫৫০০০	৪৪৭৫ জন	প্রারম্ভিক মূলধন -	৫০২০০০০	৪৫৩৫ জন	প্রারম্ভিক মূলধন	৫৫৩৫০০০	৪৫৯৫ জন	প্রারম্ভিক মূলধন	৬০৫০০০০	৪৬৫৫ জন	
৯	শেচ্চাসেবী প্রতিষ্ঠান	০৫ টি	৫২০০০/-	১০০০০/-	১,০০,০০০	৫ টি	১০০০০/-	৭০০০০/-	৭ টি	১০০০০/-	২,০০,০০০	১০ টি	১৫০০০/-	১৫০০০০/-	১০ টি	-
১০	নিবন্ধনকৃত বেসরকারী এতিম খানা	৩১৭	৩৮০৪০০০/-	১২০০০/-	৩৯০০০০০	৩২৫ জন	১২০০০	৩৯০০০০০	৩২৫ জন	১৮,০০০	৫৮৫০০০০	৩২৫ জন	১৮,০০০	৫৮৫০০০০	৩২৫ জন	১৮,০০০

৫.১.১১ পল্লী উন্নয়ন ও সমবায় বিষয়ক স্থায়ী কমিটি:

৫.১.১১.১ পল্লী উন্নয়ন:

ঋণ এবং প্রশিক্ষণ গ্রহণ করে কেএসএস-৫৪০ জন, এমবিএসএস-১২৫ জন সর্বমোট ৬৭৫ জন উপকৃত হয়েছে। তাদের আর্থ- সামাজিক অবস্থান অপেক্ষাকৃত উন্নয়ন হয়েছে। যা MDG-1 অর্জনে সহায়ক ভূমিকা রাখছে। এর অনুকরনে নিম্নোক্ত প্রকল্পগুলো গ্রহণ করা যেতে পারে।

বাংলাদেশ পল্লী উন্নয়ন বোর্ড একটি বাড়ী একটি খামারসহ বিভিন্ন পল্লী উন্নয়ন কার্যক্রম চালু করেছে। নিম্নে পল্লী উন্নয়ন বোর্ডের পরিকল্পনা বর্ণিত হলো:

উপজেলা পল্লী উন্নয়ন অফিস কর্তৃক গৃহিত সম্ভাব্য পরিকল্পনা: ২০২০ - ২০২৫ খ্রিঃ

ক্রঃ নং	কাজের বিবরণ	২০১২-২০১৩			২০১৩-২০১৪			২০১৪-২০১৫			২০১৫- ২০১৬			২০১৬ -২০১৭	
		মোট (লক্ষ টাকা)	সুফল ভোগীদের সংখ্যা (জন)	পরিমাণ ক্রমপঞ্জি ত	মোট (লক্ষ টাকা)	সুফল ভোগীদের সংখ্যা (জন)	পরিমা ন	মোট (লক্ষ টাকা)	সুফল ভোগীদের সংখ্যা (জন)	পরিমাণ ক্রমঃ	মোট (লক্ষ টাকা)	সুফল ভোগীদের সংখ্যা (জন)	পরিমাণ ক্রমঃ	মোট (লক্ষ টাকা)	সুফল ভোগীদের সংখ্যা (জন)
১	২	৩	৪	৫	৬	৭	৮	৯	১০	১১	১২	১৩	১৪	১৫	১৬
১.	এবাএখা প্রকল্প	১১৭.৮৯	১২০০	১৬৩০	১২৮.৬৯	৫৫০	১২৮০	১৬০.০৬	২০৪	২৩৮৪	২৩১.৪৮	৩২৪৯	৫৬৩৩	৫৬৩.৩০	৫৬৩৩
২.	মূল কর্মসূচী ক) আবর্তক ঋণ খ) নিজস্ব তহবিল গ) ব্যাংক ঋণ	- ৪২.০০ - ১১৫.০০	- ৮৮০ - ১১৯৫	- ৯২০ - ১২১০	- ৪৫.০০ - ১৬৭.০০	- ৮৯০ - ১২৬৩	- ১৮১০ - ২৪৩৭	- ৪৬.০০ - ১৮৫.০০	- ৯০৩ - ১২৭৮	- ২৭১৩ - ৩৭৫১	- ৪৮.০০ - ২০৩.০০	- ১০০২ - ১২৯৩	- ৩৭১৫ - ৫০৪৪	- ৫১.০০ - ২১৩.০০	- ১০১৫ - ১৩০৩
৩.	সদাবিক (পুরুষ ও মহিলা দল)	৩৫.০০	৭৭৩	৮২০	৪০.০০	৭৯৫	১৬১৫	৪৫.০০	৮০০	২৪১৫	৪৮.০০	৮১০	৩২২৫	৫০.০০	৮১৫
৪.	পল্লী প্রগতি প্রকল্প (পুংমঃদল)	৫.০০	২২৫	২৩৫	৫.০১	২২৭	৪৬২	৫.০২	২২৯	৬৯১	৫.০৩	২৩১	৯২২	৫.০৫	২৩৫
৫.	অসচ্ছল মুক্তিযোদ্ধা ঋণ	১২.০০	১৮৬	১৯০	১১.০০	১৯৫	৩৮৫	১২.০০	১৯৮	৫৮৩	১৩.০০	২০০	৭৮৩	১৪.০০	২০৩
৬.	ইরেসপো প্রকল্প ঋণ	৩২.০০	১১০৩	১১২০	৩৫.০	১১১৭	২২৩৭	৪০.০০	১১২৩	৩৩৬০	৪৫.০০	১১২৭	৪৪৮৭	৫০.০০	১১৩২
৭.	অপ্রধান শস্য উৎপাদন সংরক্ষণ ও বজারজাত করণ কর্মসূচী মোট ব্যয়= উন্নয়ন ব্যয়	- - ৩৫৮.৮ ৯	- - ৫৫৬২	- - ৬১২৫	- - ৪৭৬.৭৯	- - ৫০৩৭	- - ১০২৬২	১.৫০ - ৪৯৪.৫৮	২০ - ৭৭৫৫	২০ - ১৫৯১৭	২.০০ - ৫৯৫.৫১	৩০ - ১১১৯১	৫০ - ২৩৮৫৯	২.৫০ - ৯৪৮.৮৫	৩৫ - ১০৩৭১

৫.১.১১.২ সমবায় বিষয়ক:

নিম্নোক্ত প্রকল্প বাস্তবায়িত হলে সমবায়ের মাধ্যমে গ্রামীণ বেকার যুব ছেলে-মেয়ে কর্মের সুযোগ পাবে এবং নিজেরা স্বাবলম্বী হয়ে জাতীয় উন্নয়নে দারিদ্র বিমোচনে ভূমিকা রাখবে।

উপজেলা সমবায় কর্মকর্তার কার্যালয়, লোহাগড়া, নড়াইল এর পঞ্চ বার্ষিক কর্ম পরিকল্পনা (২০২০-২০২৫) :

ক্রঃ নং	সমিতির শ্রেণী	সমিতি নিবন্ধনের লক্ষ্যমাত্রা	সদস্য সংখ্যা বৃদ্ধির লক্ষ্যমাত্রা	সঞ্চয় আদায় বৃদ্ধির লক্ষ্যমাত্রা (লক্ষটাকা)	শেয়ার মূলধন আদায়ের লক্ষ্যমাত্রা (লক্ষটাকা)	ঋণ প্রদানের লক্ষ্যমাত্রা (লক্ষটাকা)	ঋণ আদায়ের লক্ষ্যমাত্রা (লক্ষ টাকা)	আদায় হার এর লক্ষ্যমাত্রা (%)	মন্তব্য
১	ইউনিয়ন বহুমুখী সমবায় সমিতি	০	৫০০	৪.০০	০.২০	৩.০০	২.৪০	৮০%	
২	সঞ্চয় ও ঋণদান সমবায় সমিতি	৫০	৪০০০	৪.০০	০.৫০	১২.০০	৯.৬০	৮০%	
৩	কৃষি/কৃষক সমবায় সমিতি	৬০	১৮০০	০.৩০	০.১৫	৩.০০	২.৪০	৮০%	
৪	তত্ত্ববায় সমবায় সমিতি	০	২০০	০.৩৫	০.১৫	২.০	১.৬০	৮০%	
৫	মৎস্য জীবী সমবায় সমিতি	১০	২৪০	১০.০০	০.২০	২.০০	১.৬০	৮০%	
৬	মৎস্য চাষী সমবায় সমিতি	২০	১২০	০.২৫	০.১০	৪.০০	৩.২০	৮০%	
৭	শ্রমজীবী সমবায় সমিতি	৩০	৩০০	০.৩০	০.১৫	২.০০	১.৬০	৮০%	
৮	বণিক সমবায় সমিতি	০৫	২০০	০.৪০	০.৩০	৬.০০	৪.৮০	৮০%	
৯	মুক্তিযোদ্ধা সমবায় সমিতি	০৫	৪০	০.২০	০.১২	২.০০	১.৬০	৮০%	
১০	যুব উন্নয়ন সমবায় সমিতি	০	২৫০	০.৪০	০.২০	৪.০০	৩.২০	৮০%	
১১	ক্ষুদ্র ব্যবসায়ী সমবায় সমিতি	০৫	৬০	০.৩০	০.২০	৩.০০	২.৪০	৮০%	
১২	বহুমুখী সমবায় সমিতি	১০	১২০০	২.০০	০.৫০	১০.০০	৮.০০	৮০%	
১৩	পানি ব্যবস্থাপনা (এলজিইডি) সমবায় সমিতি	০৫	১২০	০.৬০	০.৩০	৬.০০	৪.৮০	৮০%	
১৪	আশ্রয়ন বহুমুখী সমবায় সমিতি	০	২০	০.৩০	০.২০	৬.০০	৪.৮০	৮০%	
১৫	আবাসন বহুমুখী সমবায় সমিতি	০	২০	০.৩০	০.২০	৬.০০	৪.৮০	৮০%	
১৬	আশ্রয়ন-২ বহুমুখী সমবায় সমিতি	০৫	৫০০	০.৩০	০.২০	৬.০০	৪.৮০	৮০%	
১৭	সার্বিক গ্রাম উন্নয়ন (এলজিইডি) সমবায় সমিতি	০	২৫	০.১৫	০.০৫	১.০০	০.৮০	৮০%	
১৮	সার্বিক গ্রাম উন্নয়ন (সিভিডিপি-বার্ড) সমবায় সমিতি	০	৪০০০	৪.০০	২.০০	১২.০০	৯.৬০	৮০%	
	মোট	২০৫	১৩৫৯৫	২৮.১৫	৫.৭২	৯০.০০	৭২.০০	৮০%	

উপজেলা সমবায় কার্যালয়, লোহাগড়া, নড়াইল প্রশিক্ষণ সংক্রান্ত পঞ্চ বার্ষিক কর্ম পরিকল্পনা (২০২০-২৫)

ক্রঃ নং	প্রশিক্ষণের বিষয়	প্রশিক্ষণের মেয়াদ (দিন)	প্রশিক্ষণের স্থান	মোট প্রশিক্ষণার্থীর লক্ষ্যমাত্রা	মন্তব্য
০১	০২	০৩	০৪	০৫	০৬
০১	হাঁস মুরগী ও গবাদী পশুপালন	১	সিভিডিপি কার্যালয় লোহাগড়া, নড়াইল	২০০	-
০২	সেলাই ও দর্জি প্রশিক্ষণ	২১	কুমিল্লা টিটিসি	১০০	-
০৩	ইলেক্ট্রিক্যাল (ইলেক্ট্রিশিয়ান) প্রশিক্ষণ	২১	"	১০০	-
০৪	প্লাস্টিং ও পাইপ ফিটিং প্রশিক্ষণ	২১	,,	১০০	-
০৫	সোলার প্যানেল স্থাপন ও ব্যবস্থাপনা প্রশিক্ষণ	২১	কুমিল্লা টিটিসি	১৮	-
০৬	মৎস্য উন্নয়ন বিষয়ক বিশেষ প্রশিক্ষণ	৩ ও ১	সিভিডিপি কার্যালয় লোহাগড়া, নড়াইল	৪০০	-
০৭	মহিলা ও শিশুর ক্ষমতায়ন ও মানবাধিকার সংরক্ষণ	৩ ও ১	,,	৪০০	-
০৮	কৃষি উন্নয়ন বিষয়ক বিশেষ প্রশিক্ষণ	৩	,,	২০০	-
০৯	ক্ষুদে সমবায়ীদের নেতৃত্বের উন্নয়ন	৩	,,	১০০	-
১০	ভ্রাম্যমান প্রশিক্ষণ	১	,,	২৫০	-
	সর্বমোট			১৮৬৮	-

উপজেলা সমবায় কার্যালয়, লোহাগড়া, নড়াইল এর রাজস্ব আদায় সংক্রান্ত পঞ্চ বার্ষিক কর্ম পরিকল্পনা (২০১৪-১৫ হতে ২০১৮-১৯)

ক্রঃ নং	খাত	মোট ধার্য (লক্ষ্যমাত্রা)	মোট আদায় (লক্ষ্যমাত্রা)	আদায় বাকী (লক্ষ্যমাত্রা)	আদায়ের হার (লক্ষ্যমাত্রা)
০১	অডিট ফি	৩০০০০০	৩০০০০০	--	১০০%
০২	সিডিএফ	৯০০০০	৯০০০০	--	১০০%
	মোট	৩৯০০০০	৩৯০০০০	--	১০০%

কার্যক্রম: উপজেলা সমবায় অফিসের উল্লেখযোগ্য কার্যক্রম নিম্নরূপ:

ধনী দরিদ্র নির্বিশেষে গণতন্ত্রমনা জনগণকে সমবায়ের আদর্শে উদ্বুদ্ধ করা এবং তাঁদের সমন্বয়ে সমবায় সমিতি গঠন, নিবন্ধন, তত্ত্বাবধান ও আইনগত বিষয়ে পরামর্শ প্রদান ও এর আলোকে সমিতির কার্যক্রম নিয়ন্ত্রন করা।

- নিবন্ধিত সমবায় সমিতির বার্ষিক নিরীক্ষা, পরিদর্শন, তদারকী তদন্ত, নির্বাচন ও অবসায়ন কার্যক্রম সম্পাদন করা।
- সমবায় নেতৃত্বদ ও সদস্যবৃন্দকে সমবায় সম্পর্কিত জ্ঞান, দক্ষতা বৃদ্ধির জন্য সমবায় ব্যবস্থাপনা উন্নয়ন, নেতৃত্বের বিকাশ, আত্মকর্মসংস্থানের মাধ্যমে দারিদ্র বিমোচন সংক্রান্ত প্রশিক্ষণ প্রদান।
- সমবায় আন্দোলনকে জোরদার করার লক্ষ্যে সমবায় প্রচার, প্রকাশনা, সেমিনার, সিম্পোজিয়াম ও কর্মশালার আয়োজন করা।
- সমবায় সমিতির উন্নয়নের লক্ষ্যে সমবায় সমিতির উপর জরিপ, গবেষণা ও কেস স্টাডি পরিচালনা করা এবং এর উপর প্রয়োজনীয় সুপারিশসহ সরকারের অনুমোদন, উন্নয়ন পরিকল্পনা প্রণয়ন ও বাস্তবায়ন করা।
- সরকার কর্তৃক বাস্তবায়িত আশ্রয়ন/আবাসন, এলজিইডি, পানি উন্নয়ন বোর্ড ও সরকারী অন্যান্য প্রতিষ্ঠান গৃহীত কর্মসূচীর আওতায় সংগঠিত সমবায় সমিতি নিবন্ধন, তত্ত্বাবধান ও ব্যবস্থা নিয়ন্ত্রন।
- বাল্য বিবাহ প্রতিরোধে ও যৌতুক নিরোধ বিষয়ে জনগণকে উদ্বুদ্ধ করণ।
- বৃক্ষরোপন, পরিবার পরিকল্পনা, গণশিক্ষা, জনস্বাস্থ্য রক্ষা ইত্যাদি সরকারী বিভিন্ন উন্নয়ন কর্মসূচী বাস্তবায়নে সহযোগীতা করা। সমবায় সংশ্লিষ্ট সকল উন্নয়ন প্রকল্প বাস্তবায়ন, আশ্রয়ন প্রকল্পে ঋণ বিতরণ ও আদায় কার্যক্রম পরিচালনা করা।

৫.১.১২ বন ও পরিবেশ বিষয়ক স্থায়ী কমিটি:

সামাজিক বনায়নের ক্ষেত্রে যে সফলতা এসেছে তার কার্যক্রমকে চিরস্থায়ী ও জনমুখী করার জন্য কিছু নীতিমালা হয়েছে। সামাজিক বনায়নের সফলতা একটি গোষ্ঠী কেন্দ্রিক না রেখে সমগ্র জনগণের সামাজিক ক্ষেত্রে সফলতা আনার জন্য যে ধরনের ধরনি সৃষ্টির প্রয়োজন। যা প্রয়োজনীয় প্রতিধ্বনির সৃষ্টি করতে পারে। ধরনি প্রতিধ্বনি যদি পুরোপুরি সৃষ্ট হয় তাহলেই সামগ্রিক সফলতা আসে। বনায়নের ক্ষেত্রে ধরনির প্রতিধ্বনির কার্যক্রমের একটি ছক দেওয়া হলো।

প্রতিধ্বনির কার্যক্রমের একটি ছক:

ধরনির উৎপত্তি	মাধ্যম	যেখান থেকে প্রতিধ্বনির সৃষ্টি হয়	প্রতিধ্বনির স্বরূপ	বর্তমানে প্রতিধ্বনি হার শতকরা	মন্তব্য
১	২	৩	৪	৫	৬
কেন করবো বনায়ন	প্রচার সভা, সেমিনার ইত্যাদি	জনগণ	অর্থনৈতিক পরিবেশ সৌন্দর্য ইত্যাদি	৮৫-৯৫%	একেক শ্রেণীর জনগণ একেক রকম প্রতিধ্বনি করে।
কোথায় করবো বনায়ন	প্রচার সভা, সেমিনার, মাঠ পর্যায়ে পরিদর্শন ইত্যাদি	জনগণ	সাময়িক লাভ, দীর্ঘ লাভ, পরিবেশ সৌন্দর্য ইত্যাদি	৮০-৮৫%	জনগণের চিন্তা ও চেতনা
কি গাছ লাগানো কি ভাবে লাগাবেন	সভা, সেমিনার, পরিদর্শন	চিহ্নিত জনগণ	কিভাবে পরিচর্যা হবে ও লাভ পাওয়া যায়, সৌন্দর্য পরিবেশ ও আবর্তনকাল	৫০-৬০%	জনগণের লাভ ও কারিগরি জ্ঞান প্রাধান্য পাবে।
কোন সময় কাটবো	প্রয়োজন ও বিশেষজ্ঞদের পরামর্শ	চিহ্নিত জনগণ	অর্থনৈতিক অবস্থা ও জনসংখ্যার চাপ	৪০-৫০%	বাজার ব্যবস্থা, আবাসন দারিদ্র বিমোচন এখানে প্রাধান্য পাবে।

৫.১.১৩ প্রকল্প বাস্তবায়ন:

লোহাগড়া উপজেলা একটি সমতল ভূমি নদী ভাঙ্গন এলাকা। অত্র উপজেলার জনগণের আর্থ সামাজিক উন্নয়নের জন্য গৃহিতব্য প্রকল্পগুলি বাস্তবায়ন আশু প্রয়োজন।

পঞ্চবার্ষিকী পরিকল্পনা: ২০২০-২০২৫

উপজেলা দুর্যোগ ব্যবস্থাপনা শাখা ২০২০-২৫ অর্থ বছরে উন্নয়ন মূলক কর্মকাণ্ডের বর্ণনা নিম্নরূপ:

টি আর:

ক্রঃ নং	খাত সমূহ	প্রাপ্ত বরাদ্দ মে.টন/টাকা	ব্যয়িত বরাদ্দ মেঃটন/টাকা	প্রকল্প সংখ্যা
০১	টি আর বিশেষ ১ম পর্যায়	২৫১.০০০	১৮১.০০০	১৬৫
০২	টি আর বিশেষ ২য় পর্যায়	২৫৭.০০০	২৫৭.০০০	১৮২
০৩	টি আর বিশেষ ৩য় পর্যায়	১০৪.০০০	১০৪.০০০	৬৪
০৪	টি আর সাধারণ ১ম পর্যায়	১২৭.৭৪৩৮	১২৭.৭৪৩৮	৬৬
০৫	টি আর সাধারণ ২য় পর্যায়	১২৭.৭৪৩৮	১২৭.৭৪৩৮	৫৫
০৬	টি আর পৌরসভা ১ম পর্যায়	১৪.৬৯২৭	১৪.৬৯২৭	১৪
০৭	টি আর পৌরসভা ২য় পর্যায়	১৪.৬৯২৭	১৪.৬৯২৭	১৩
০৮	জেলা প্রশাসক কর্তৃক	২৬.০০০	২৬.০০০	১১
	মোট	৯২২.৮৭৩	৮৫২.৮৭৩	৫৭০

কাবিখা:

ক্রঃ নং	খাত সমূহ	প্রাপ্ত বরাদ্দ মে.টন/টাকা	ব্যয়িত বরাদ্দ মে.টন/টাকা	প্রকল্প সংখ্যা
০১	কাবিখা বিশেষ ১ম পর্যায়	২৯৫.০০০	২৯৫.০০০	২৩
০২	কাবিটা বিশেষ ২য় পর্যায়	৩৫,৬২,৫০০/-	৩৫,৬২,৫০০/-	২৩
০৩	কাবিটা বিশেষ অবশিষ্ট	৯,৩৭,৫০০/-	৯,৩৭,৫০০/-	০৬
০৪	কাবিখা সাধারণ ১ম পর্যায়	১৩৪.৩০৬৯	১৩৪.৩০৬৯	১৫
০৫	কাবিটা সাধারণ ২য় পর্যায়	৩০,৯২,৭৮১.৭৫	৩০,৯২,৭৮১.৭৫	১৪
০৬	কাবিটা অবশিষ্ট	১০,৩০,৯২৭.২৫	১০,৩০,৯২৭.২৫	০৬
০৭	কাবিটা জেলা প্রশাসক কর্তৃক	৩,৫০,০০০/-	৩,৫০,০০০/-	০১
	মোট	মে.টন টাকা	মে.টন টাকা	৮৮

অতিদরিদ্রদের জন্য কর্মসংস্থান কর্মসূচী:

ক্রঃ নং	খাত সমূহ	প্রাপ্ত বরাদ্দ টাকা	ব্যয়িত বরাদ্দ টাকা	প্রকল্প সংখ্যা
০১	অতিদরিদ্রদের জন্য কর্মসংস্থান ১ম পর্যায়	৩,২২,৬১,১২৩/-	৩,২২,৬১,১২৩/-	৯৭
০২	অতিদরিদ্রদের জন্য কর্মসংস্থান ২য় পর্যায়	৩,২২,৯৬,১৯৭/-	৩,২২,৯৬,১৯৭/-	৯৪

ভি জি এফ:

ক্রঃ নং	খাত সমূহ	প্রাপ্ত বরাদ্দ মেঃটন	ব্যয়িত বরাদ্দ মেঃটন	কার্ড সংখ্যা
০১	ভিজিএফ ১ম পর্যায়	১৯২.০২	১৯২.০২	১৯২০২
০২	ভিজিএফ ২য় পর্যায়	১৯২.০২	১৯২.০২	১৯২০২
	মোট	৩৮৪.০৪	৩৮৪.০৪	৩৮৪০৪

ব্রীজ/ কালভার্ট নির্মাণ:

ক্রঃ নং	খাত সমূহ	প্রাপ্ত বরাদ্দ টাকা	ব্যয়িত বরাদ্দ টাকা	প্রকল্প সংখ্যা
০১	ব্রীজ / কালভার্ট	৬১,৫০,০০০/-	৬১,৪৯,৯১৪/-	১০

ঢেউটিন:

ক্রঃ নং	খাত সমূহ	প্রাপ্ত বরাদ্দ টাকা	ব্যয়িত বরাদ্দ টাকা	উপকার ভোগী সংখ্যা
০১	ঢেউটিন	৬৮ বাস্তিল ও ২,০৪,০০০/- টাকা	৬৮ বাস্তিল ও ২,০৪,০০০/- টাকা	৬০ জন

কম্বল:

ক্রঃ নং	খাত সমূহ	প্রাপ্ত বরাদ্দ	ব্যয়িত বরাদ্দ	বিতরণ
০১	কম্বল	১৮১৬ টি কম্বল	১৮১৬ টি কম্বল	১৮১৬ টি কম্বল

জি আর:

ক্রঃ নং	খাত সমূহ	প্রাপ্ত বরাদ্দ মেঃটন	ব্যয়িত বরাদ্দ মেঃটন	বিতরণ
০১	জি আর	১৯৭.০৯০	১৯৭.০৯০	১৯৭.০৯০

উপজেলা দুর্যোগ ব্যবস্থাপনা শাখা ২০২০-২৩ অর্থ বছরে উন্নয়ন মূলক কর্মকাণ্ডের বর্ণনা নিম্নরূপ:

টি আর:

ক্রঃ নং	খাত সমূহ	প্রাপ্ত বরাদ্দ মেঃটন/টাকা	ব্যয়িত বরাদ্দ মেঃটন/টাকা	প্রকল্প সংখ্যা
০১	টি আর বিশেষ ১ম পর্যায়	২২৭.০০০	২২৭.০০০	১৬১

কাবিখা:

ক্রঃ নং	খাত সমূহ	প্রাপ্ত বরাদ্দ মেঃটন/টাকা	ব্যয়িত বরাদ্দ মেঃটন/টাকা	প্রকল্প সংখ্যা
০১	কাবিখা বিশেষ ১ম পর্যায়	২১৬.০০০	২১৬.০০০	২৫

অতিদরিদ্রদের জন্য কর্মসংস্থান কর্মসূচী:

ক্রঃ নং	খাত সমূহ	প্রাপ্ত বরাদ্দ টাকা	ব্যয়িত বরাদ্দ টাকা	প্রকল্প সংখ্যা
০১	অতিদরিদ্রদের জন্য কর্মসংস্থান ১ম পর্যায়	৭৮,৪৫,৪৯৬/-	৭৭,৬২,০৯৬/-	□ □ □

ভি জি এফ:

ক্রঃ নং	খাত সমূহ	প্রাপ্ত বরাদ্দ মেঃটন	ব্যয়িত বরাদ্দ মেঃটন	কার্ড সংখ্যা
০১	ভিজিএফ ১ম পর্যায়	৩৯৮.০১০	৩৯৮.০১০	৩৯৮০১

ব্রীজ/ কালভার্ট নির্মাণ:

ক্রঃ নং	খাত সমূহ	প্রাপ্ত বরাদ্দ টাকা	ব্যয়িত বরাদ্দ টাকা	প্রকল্প সংখ্যা
০১	ব্রীজ / কালভার্ট	৭১,০০,০০০/-	৭১,০০,০০০/-	১৪□ □

চেউটিন

ক্রঃ নং	খাত সমূহ	প্রাপ্ত বরাদ্দ টাকা	ব্যয়িত বরাদ্দ টাকা	পরিবারের সংখ্যা
০১	চেউটিন	৫৬ বাউন্ড ও ১,৬৮,০০০ টাকা	৫৬ বাউন্ড ও ১,৬৮,০০০ টাকা	৩৯টি পরিবার

জি আর:

ক্রঃ নং	খাত সমূহ	প্রাপ্ত বরাদ্দ মে.টন	ব্যয়িত বরাদ্দ মে.টন	বিতরণ
০১	জি আর	৫৯৮.১০০	৫৯৮.১০০	৩৪২টি প্রতিষ্ঠান

কম্বল:

ক্রঃ নং	খাত সমূহ	প্রাপ্ত বরাদ্দ	ব্যয়িত বরাদ্দ	বিতরণ
০১	কম্বল	১৮১৬ টি কম্বল	১৮১৬ টি কম্বল	১৮১৬ টি কম্বল

উপজেলা দুর্যোগ ব্যবস্থাপনা শাখা ২০১৫-১৬ অর্থ বছরে উন্নয়ন মূলক পরিকল্পনা বর্ণনা নিম্নরূপ:

টি আর:

ক্রঃ নং	খাত সমূহ	চাহিত বরাদ্দ মে.টন/□ □ □ □	উন্নয়ন মূলক
০১	টি আর বিশেষ ও সাধারণ	১০০০.০০০ মে.টন	জন কল্যান পতিষ্ঠান ও রাস্তা ঘাট উন্নয়ন
০২	টি আর বিশেষ ও সাধারণ	১,৫০,০০,০০০/-	

কাবিখা:

ক্রঃ নং	খাত সমূহ	চাহিত বরাদ্দ মে.টন /টাকা	উন্নয়ন মূলক
০১	কাবিখা বিশেষ ও সাধারণ	৮০০.০০০	গ্রামীণ রাস্তা ঘাট উন্নয়ন
০২	কাবিটা বিশেষ ও সাধারণ	২,৫০,০০,০০০/-	

অতিদরিদ্রদের জন্য কর্মসংস্থান কর্মসূচী:

ক্রঃ নং	খাত সমূহ	চাহিত বরাদ্দ টাকা	উন্নয়ন মূলক
০১	অতিদরিদ্রদের জন্য কর্মসংস্থান কর্মসূচী	৩,০০,০০,০০০/-	অতি দরিদ্রদের কর্মসংস্থান ও রাস্তা ঘাট উন্নয়ন

ভিজি এফ:

ক্রঃ নং	খাত সমূহ	চাহিত বরাদ্দ মে.টন	উন্নয়ন মূলক
০১	ভিজিএফ	৫০০.০০০ মে,টন	অতি দরিদ্রদের মাঝে বিতরণ

জি আর:

ক্রঃ নং	খাত সমূহ	প্রাপ্ত বরাদ্দ মে.টন	ব্যয়িত বরাদ্দ মে.টন	বিতরণ
০১	জি আর	৬০০.০০০	৬.০০০	

কম্বল:

ক্রঃ নং	খাত সমূহ	চাহিত বরাদ্দ	উন্নয়ন মূলক
০১	কম্বল	২০০০ টি কম্বল	অতি দরিদ্রদের মাঝে বিতরণ

চেউটিন:

ক্রঃ নং	খাত সমূহ	চাহিত বরাদ্দ	উন্নয়ন মূলক
০১	চেউটিন	২০০ বাউল	অতি দরিদ্রদের মাঝে বিতরণ

ব্রীজ/ কালভার্ট নির্মাণ:

ক্রঃ নং	খাত সমূহ	চাহিত বরাদ্দ	উন্নয়ন মূলক
০১	ব্রীজ /কালভার্ট	৩,০০,০০,০০০/-	

উপজেলা দুর্যোগ ব্যবস্থাপনা শাখা ২০১৬-১৭ অর্থ বছরে উন্নয়ন মূলক পরিকল্পনা বর্ণনা নিম্নরূপ:

টি আর:

ক্রঃ নং	খাত সমূহ	চাহিত বরাদ্দ মে.টন/□ □ □ □	উন্নয়ন মূলক
০১	টি আর বিশেষ ও সাধারণ	১৫০০.০০০ মে.টন	জন কল্যান পতিষ্ঠান ও রাস্তা ঘাট উন্নয়ন
০২	টি আর বিশেষ ও সাধারণ	২,৫০,০০,০০০/-	

কাবিখা:

ক্রঃ নং	খাত সমূহ	চাহিত বরাদ্দ মে.টন /টাকা	উন্নয়ন মূলক
০১	কাবিখা বিশেষ ও সাধারণ	১২০০.০০০	গ্রামীণ রাস্তা ঘাট উন্নয়ন
০২	কাবিটা বিশেষ ও সাধারণ	৪,০০,০০,০০০/-	

অতিদরিদ্রদের জন্য কর্মসংস্থান কর্মসূচী:

ক্রঃ নং	খাত সমূহ	চাহিত বরাদ্দ টাকা	উন্নয়ন মূলক
০১	অতিদরিদ্রদের জন্য কর্মসংস্থান কর্মসূচী	৫,০০,০০,০০০/-	অতি দরিদ্রদের কর্মসংস্থান ও রাস্তা ঘাট উন্নয়ন

ভিজি এফ:

ক্রঃ নং	খাত সমূহ	চাহিত বরাদ্দ মে.টন	উন্নয়ন মূলক
০১	ভিজিএফ	১০০০.০০০ মে,টন	অতি দরিদ্রদের মাঝে বিতরণ

জি আর:

ক্রঃ নং	খাত সমূহ	প্রাপ্ত বরাদ্দ মে.টন	উন্নয়ন মূলক
০১	জি আর	১০০০.০০০	অতি দরিদ্রদের মাঝে বিতরণ

কম্বল:

ক্রঃ নং	খাত সমূহ	চাহিত বরাদ্দ	উন্নয়ন মূলক
০১	কম্বল	৩০০০ টি কম্বল	অতি দরিদ্রদের মাঝে বিতরণ

চেউটিন:

ক্রঃ নং	খাত সমূহ	চাহিত বরাদ্দ	উন্নয়ন মূলক
০১	চেউটিন	৩০০ বাউল	অতি দরিদ্রদের মাঝে বিতরণ

ব্রীজ/ কালভার্ট নির্মাণ:

ক্রঃ নং	খাত সমূহ	চাহিত বরাদ্দ	উন্নয়ন মূলক
০১	ব্রীজ /কালভার্ট	৪,০০,০০,০০০/-	অতি দরিদ্রদের মাঝে বিতরণ

উপজেলা দুর্যোগ ব্যবস্থাপনা শাখা ২০২০-২৫ অর্থ বছরে উন্নয়ন মূলক পরিকল্পনা বর্ণনা নিম্নরূপ:

টি আর:

ক্রঃ নং	খাত সমূহ	চাহিত বরাদ্দ মে.টন/□ □ □ □	উন্নয়ন মূলক
০১	টি আর বিশেষ ও সাধারণ	২০০০.০০০ মে.টন	জন কল্যান পতিষ্ঠান ও রাস্তা ঘাট উন্নয়ন
০২	টি আর বিশেষ ও সাধারণ	৩,৫০,০০,০০০/-	

কাবিখা:

ক্রঃ নং	খাত সমূহ	চা হিত বরাদ্দ মে.টন /টাকা	উন্নয়ন মূলক
০১	কাবিখা বিশেষ ও সাধারণ	১৫০০.০০০	গ্রামীণ রাস্তা ঘাট উন্নয়ন
০২	কাবিটা বিশেষ ও সাধারণ	৫,০০,০০,০০০/-	

অতিদরিদ্রদের জন্য কর্মসংস্থান কর্মসূচী:

ক্রঃ নং	খাত সমূহ	চাহিত বরাদ্দ টাকা	উন্নয়ন মূলক
০১	অতিদরিদ্রদের জন্য কর্মসংস্থান কর্মসূচী	৭,০০,০০,০০০/-	অতি দরিদ্রদের কর্মসংস্থান ও রাস্তা ঘাট উন্নয়ন

ভিজি এফ:

ক্রঃ নং	খাত সমূহ	চাহিত বরাদ্দ মে.টন	উন্নয়ন মূলক
০১	ভিজিএফ	১৫০০.০০০ মে.টন	অতি দরিদ্রদের মাঝে বিতরণ

জি আর:

ক্রঃ নং	খাত সমূহ	প্রাপ্ত বরাদ্দ মে.টন	উন্নয়ন মূলক
০১	জি আর	১৫০০.০০০	অতি দরিদ্রদের মাঝে বিতরণ

কম্বল:

ক্রঃ নং	খাত সমূহ	চাহিত বরাদ্দ	উন্নয়ন মূলক
০১	কম্বল	৪০০০ টি কম্বল	অতি দরিদ্রদের মাঝে বিতরণ

চেউটিন:

ক্রঃ নং	খাত সমূহ	চাহিত বরাদ্দ	উন্নয়ন মূলক
০১	চেউটিন	৪০০ বাউল	অতি দরিদ্রদের মাঝে বিতরণ

ব্রীজ/ কালভার্ট নির্মাণ:

ক্রঃ নং	খাত সমূহ	চাহিত বরাদ্দ	উন্নয়ন মূলক
০১	ব্রীজ /কালভার্ট	৫,০০,০০,০০০/-	অতি দরিদ্রদের মাঝে বিতরণ

৫.২ স্থানীয় সরকার প্রতিষ্ঠানসমূহের পরিকল্পনা:

৫.২ স্থানীয় সরকার প্রতিষ্ঠানসমূহের পরিকল্পনা:

৫.২.১ লোহাগড়া পৌরসভার পরিকল্পনা:

বিবরণ	অর্থ বছর (সম্ভাব্য)				
	২০২০-২০২১	২০২১-২০২২	২০২২-২০২৩	২০২৩-২০২৪	২০২৪-২০২৫
ক) রাজস্ব হিসাব					
উপাংশ-১ এর আয়	৬০,২৪,৬০৪/৭৬	৭৪,৮৫,০০০/-	১,১৯,৪৭,০০০/-	১,৩১,৪১,৭০০/-	১,৪৪,৫৫,৮৭০/-
উপাংশ-২ এর আয়	১৮,৫০,১৫৬/৬৪	২৩,১৭,০০০/-	৩৩,২৫,০০০/-	৩৬,৫৭,৫০০/-	৪০,২৩,২৫০/-
মোট =	৭৮,৭৪,৭৬১/৪০	৯৮,০২,০০০/-	১,৫২,৭২,০০০/-	১,৬৮,৯৯,২০০/-	১,৮৪,৭৯,১২০/-
বাদ রাজস্ব ব্যয়:					
উপাংশ-১	৪৫,২০,৩০১/-	৫৫,৪৭,৬০০/-	৬৯,৭৬,৪৩৪/-	৭৬,৭৪,০৭৭/৪০	৮৪,৪১,৪৮৫/১৪
উপাংশ-২	৩১,৫১,০৭১/-	৪১,৭০,০০০/-	৬৯,৬৫,০০০/-	৭৬,৬১,৫০০/০০	৮৪,২৭,৬৫০/০০
মোট ব্যয়=	৭৬,৭১,৩৭২/-	৯৭,১৭,৬০০/-	১,৩৯,৪১,৪৩৪/-	১,৫৩,৩৫,৫৭৭/৪০	১,৬৮,৬৯,১৩৫/১৪
সর্বমোট রাজস্ব উদ্বৃত্ত	২,০৩,৩৮৯/৪০	৮৪,৪০০/-	১৩,৩০,৫৬৬/-	১৪,৬৩,৬২২/৬০	১৬,০৯,৯৮৪/৮৬
খ) উন্নয়ন হিসাব:					
সরকারী অনুদান	৫৫,০০,০০০/-	১,১৩,৫০,০০০/-	৩,২০,০০,০০০/-	৩,৮০,০০,০০০/-	৪,১৮,০০,০০০/-
রাজস্ব উদ্বৃত্ত					
অন্যান্য					
মোট =	৫৫,০০,০০০/-	১,১৩,৫০,০০০/-	৩,২০,০০,০০০/-	৩,৮০,০০,০০০/-	৪,১৮,০০,০০০/-
বাদ: উন্নয়ন ব্যয় =	২৫,৯৫,৬১৬/-	১,১৩,৫০,০০০/-	৩,২০,০০,০০০/-	৩,৮০,০০,০০০/-	৪,১৮,০০,০০০/-
সার্বিক বাজেট উদ্বৃত্ত/ঘাটতি =	২৯,০৪,৩৮৪/-	০	০	০	০
যোগ: প্রারম্ভিক জের =	১৬,৪৭,৯৪৬/-	১৮,১২,৭৪০/৬০	১৯,৯৪,০১৪/৬৬	২১,৯৩,৪১৬/১৩	২৪,১২,৭৫৭/৭৪
সমাপ্তি জের =	৪৫,৫২,৩৩০/-	১৮,১২,৭৪০/৬০	১৯,৯৪,০১৪/৬৬	২১,৯৩,৪১৬/১৩	২৪,১২,৭৫৭/৭৪
.....	০০				
গ) মূলধন হিসাব:					
মোট আয়:	২,৫৩,১০৩/-	৪,৫০,০০০/-	৪,৫০,০০০/-	৫,৯৫,০০০/-	৬,৫৪,৫০০/০০
মোট ব্যয়:	২,৫৩,১০৩/-	৪,৫০,০০০/-	৪,৫০,০০০/-	৫,৮১,৩৯৫/-	৬,৩৯,৫৩৪/৫০
মূলধন হিসাব সমাপ্তি জের:	০০	০০	০০	১৩,৬০৫/-	১৪,৯৬৫/৫০
মোট =	০০	০০	০০	১৩,৬০৫/-	১৪,৯৬৫/৫০

৫.২.২ ১নং নলদী ইউনিয়ন পরিষদ কার্যালয়

২০২০-২৫ অর্থ বছর

- ১। যোগাযোগ খাত: ইউনিয়নের ২০টি রাস্তা মেরামত ও ফ্লাট সলিংকরণ।
- ২। শিক্ষা: বিভিন্ন প্রতিষ্ঠানে আসবাবপত্র ও শিক্ষা উপকরণ সরবরাহ।
- ৩। স্বাস্থ্য: ইউনিয়নের বিভিন্ন দরিদ্র পরিবারের মধ্যে ২০টি রিংস্লাব বিতরণ।
- ৪। কৃষি ও বাজার: পানি নিষ্কাশনের জন্য ১০টি ইউড্রেন নির্মাণ ও ১০টি পাইপ কালভার্ট স্থাপন।
- ৫। তথ্য ও প্রযুক্তি: ডিজিটাল সেন্টারের উপকরণ সরবরাহ।
- ৬। পানি সরবরাহ: ইউনিয়নে ২৫টি নলকূপ স্থাপনের মাধ্যমে নিরাপদ পানি সরবরাহ।
- ৭। কুঠির শিল্প: ইউনিয়নে হত দরিদ্রদের মধ্যে ২টি সেলাই মেশিন সরবরাহ ও সেলাই প্রশিক্ষণ।

২০২০-২৫ অর্থ বছর

- ১। যোগাযোগ খাত: ইউনিয়নের বিভিন্ন স্থানে মাটি ভরাট, ২২টি রাস্তা মেরামত, ফ্লাট সলিং ও পাকাকরণ।
- ২। শিক্ষা: বিভিন্ন প্রতিষ্ঠানের সংস্কার, আসবাবপত্র ও শিক্ষা উপকরণ সরবরাহ।
- ৩। স্বাস্থ্য: গ্রামীণ স্বাস্থ্য কেন্দ্র পরিষ্কার পরিচ্ছন্নতা অভিযান এবং ইউনিয়নের বিভিন্ন স্থানে স্বাস্থ্যসম্মত পায়খানা ও ২০টি রিংস্রাব স্থাপন।
- ৪। কৃষি ও বাজার: ১০টি ইউড্রেন নির্মাণ ও ১০টি কালভার্ট স্থাপন।
- ৫। তথ্য ও প্রযুক্তি: ইউনিয়নের দরিদ্র বেকার যুবকদের কম্পিউটার প্রশিক্ষণ।
- ৬। পানি সরবরাহ: ইউনিয়নে ৩০ টি নলকূপ স্থাপন, পানি সরবরাহের জন্য পাইপ স্থাপন ও পানি রক্ষানাগার।
- ৭। কুঠির শিল্প: ইউনিয়নে হত দরিদ্রদের মধ্যে ৫টি সেলাই মেশিন সরবরাহ।

২০২০-২৫ অর্থ বছর

- ১। যোগাযোগ খাত: ইউনিয়নের বিভিন্ন স্থানে মাটি ভরাট, ২৫টি রাস্তা মেরামত, ফ্লাট সলিং ও পাকাকরণ, ১১টি ইউড্রেন নির্মাণ ও ১০টি কালভার্ট স্থাপন।
- ২। শিক্ষা: বিভিন্ন প্রতিষ্ঠানের সংস্কার, আসবাবপত্র ও শিক্ষা উপকরণ সরবরাহ।
- ৩। স্বাস্থ্য: গ্রামীণ স্বাস্থ্য কেন্দ্র পরিষ্কার পরিচ্ছন্নতা অভিযান এবং ইউনিয়নের বিভিন্ন স্থানে স্বাস্থ্যসম্মত পায়খানা ও ২৫টি রিংস্রাব স্থাপন।
- ৪। কৃষি ও বাজার: কৃষি যন্ত্রাংশ সরবরাহ ও গবাদিপশুর টিকাদান কেন্দ্র।
- ৫। তথ্য ও প্রযুক্তি: ডিজিটাল সেন্টারের উপকরণ সরবরাহ।
- ৬। পানি সরবরাহ: ইউনিয়নে ৩০ টি নলকূপ স্থাপন, পানি সরবরাহের জন্য পাইপ স্থাপন ও পানি রক্ষানাগার।
- ৭। কুঠির শিল্প: ক্ষুদ্র ক্ষুদ্র দলগণের মাধ্যমে প্রশিক্ষণ ও উপকরণ সরবরাহ।

২০২০-২৫ অর্থ বছর

- ১। যোগাযোগ খাত: ইউনিয়নের বিভিন্ন স্থানে মাটি ভরাট, ১৯টি রাস্তা মেরামত, ফ্লাট সলিংকরণ, ৭টি ইউড্রেন নির্মাণ ও ১২টি কালভার্ট স্থাপন।
- ২। শিক্ষা: বিভিন্ন প্রতিষ্ঠানের সংস্কার, আসবাবপত্র ও শিক্ষা উপকরণ সরবরাহ।
- ৩। স্বাস্থ্য: গ্রামীণ স্বাস্থ্য কেন্দ্র নির্মাণ ও পূর্ণ:নির্মাণ পরিবার পরিকল্পনা, জনস্বাস্থ্য এবং পরিষ্কার পরিচ্ছন্নতা অভিযান ও স্বাস্থ্যসম্মত পায়খানা স্থাপন।
- ৪। কৃষি ও বাজার: কৃষি যন্ত্রাংশ সরবরাহ ও গবাদিপশুর টিকাদান কেন্দ্র।
- ৫। তথ্য ও প্রযুক্তি: ডিজিটাল সেন্টারের উপকরণ সরবরাহ।
- ৬। পানি সরবরাহ: ইউনিয়নে ৩০ টি নলকূপ স্থাপন, পানি সরবরাহের জন্য পাইপ স্থাপন ও পানি রক্ষানাগার।
- ৭। কুঠির শিল্প: ক্ষুদ্র ক্ষুদ্র দলগণের মাধ্যমে প্রশিক্ষণ ও উপকরণ সরবরাহ।

২০২০-২৫ অর্থ বছর

- ১। যোগাযোগ খাত: ইউনিয়নের বিভিন্ন স্থানে মাটি ভরাট, ১৫টি রাস্তা মেরামত, ফ্লাট সলিংকরণ, ৮টি ইউড্রেন নির্মাণ ও ১৩টি কালভার্ট স্থাপন।
- ২। শিক্ষা: বিভিন্ন প্রতিষ্ঠানের সংস্কার, আসবাবপত্র ও শিক্ষা উপকরণ সরবরাহ।
- ৩। স্বাস্থ্য: গ্রামীণ স্বাস্থ্য কেন্দ্র নির্মাণ ও পূর্ণ:নির্মাণ পরিবার পরিকল্পনা, জনস্বাস্থ্য এবং পরিষ্কার পরিচ্ছন্নতা অভিযান ও স্বাস্থ্যসম্মত পায়খানা স্থাপন।
- ৪। কৃষি ও বাজার: কৃষি যন্ত্রাংশ সরবরাহ ও গবাদিপশুর টিকাদান কেন্দ্র।
- ৫। তথ্য ও প্রযুক্তি: ডিজিটাল সেন্টারের উপকরণ সরবরাহ।
- ৬। পানি সরবরাহ: ইউনিয়নে ৪০ টি নলকূপ স্থাপন, পানি সরবরাহের জন্য পাইপ স্থাপন ও পানি রক্ষানাগার।
- ৭। কুঠির শিল্প: ক্ষুদ্র ক্ষুদ্র দলগণের মাধ্যমে প্রশিক্ষণ ও উপকরণ সরবরাহ।

৫.২.৩ ০২নং লাহড়িয়া ইউনিয়ন পরিষদ

পঞ্চ বার্ষিকী পরিকল্পনা

২০২০-২৫ অর্থ বছর

যোগাযোগ খাত: ইউনিয়নের বিভিন্ন স্থানে ০৪টি রাস্তা পাকাকরণ ও ০২টি কাচা রাস্তায় মাটি ভরাট।

নলকূপ স্থাপন: ইউনিয়নের বিভিন্ন পরিবারের মাঝে ৩৬টি নলকূপ স্থাপন।

শিক্ষা খাত: ইউনিয়নের বিভিন্ন শিক্ষা প্রতিষ্ঠানে আসবাবপত্র, খেলার গোলবার, শহীদ মিনার নির্মাণ ও ১টি কলেজের টিন সেট নির্মাণ ক্লাস্টার ও মেঝে পাকাকরণ।

যাত্রী ছাউনি: গুটিয়ানী মাঠের রাস্তার পাশে ১টি নলকূপ গোড়াবাধা ১টি যাত্রী ছাউনী নির্মাণ।

২০২০-২৫ অর্থ বছর

যোগাযোগ খাত: ইউনিয়নের বিভিন্ন স্থানে ৩টি ইটের রাস্তা সলিং, ৫টি মাটির রাস্তা মেরামত ও ২২টি আরসিসি পাইপ স্থাপন।

নলকূপ স্থাপন: ইউনিয়নের বিভিন্ন পরিবারের মাঝে ৫০টি নলকূপ স্থাপন।

কৃষি খাত: ৪০টি কৃষক পরিবারের মধ্যে স্প্রে-মেশিন সরবরাহ।

শিক্ষা খাত: ইউনিয়নে ৫টি শিক্ষা প্রতিষ্ঠানে আসবাবপত্র সরবরাহ ও ইউনিয়নের ১৭টি শিক্ষা প্রতিষ্ঠানে খেলাধুলা সামগ্রী সরবরাহ।

মানব সম্পদ উন্নয়ন খাত: ইউনিয়ন ডিজিটাল সেন্টারের ইলেক্ট্রনিক্স মালামাল সরবরাহ ও মেরামত, ইউনিয়নে একজন সহকারী হিসাব রক্ষক নিয়োগ ও দুঃস্থ মহিলাদের মাঝে ১০টি সেলাই মেশিন বিতরণ।

২০২০-২৫ অর্থ বছর

যোগাযোগ খাত: ইউনিয়নের বিভিন্ন স্থানে ০৪টি রাস্তায় ইটের সলিং নির্মাণ, ০৬টি মাটির রাস্তা মেরামত ও ২৫টি আর,সি,সি পাইপ স্থাপন।

কৃষি খাত: ৪৫টি কৃষক পরিবারের মধ্যে স্প্রে-মেশিন সরবরাহ।

পানি সরবরাহ: ৫৫টি পরিবারের মধ্যে ৫৫টি নলকূপ স্থাপন।

শিক্ষা খাত: ইউনিয়নে ৫টি শিক্ষা প্রতিষ্ঠানে আসবাবপত্র সরবরাহ ও ১৭টি শিক্ষা প্রতিষ্ঠানে খেলাধুলা সামগ্রী সরবরাহ।

মানব সম্পদ উন্নয়ন খাত: ইউনিয়ন ডিজিটাল সেন্টারের ইলেক্ট্রনিক্স মালামাল সরবরাহ ও মেরামত এবং ইউনিয়নে একজন সহকারী হিসাব রক্ষক নিয়োগ।

২০২০-২৫ অর্থ বছর

যোগাযোগ খাত: ইউনিয়নের বিভিন্ন স্থানে ০৪টি রাস্তায় ইটের সলিং নির্মাণ, ০৬টি মাটির রাস্তা মেরামত ও ৩৫টি আর,সি,সি পাইপ স্থাপন।

কৃষি খাত: ৪৮টি কৃষক পরিবারের মধ্যে স্প্রে-মেশিন সরবরাহ।

পানি সরবরাহ: ৬০টি পরিবারের মধ্যে ৬০টি নলকূপ স্থাপন।

শিক্ষা খাত: ইউনিয়নে ৫টি শিক্ষা প্রতিষ্ঠানে আসবাবপত্র সরবরাহ ও ১৭টি শিক্ষা প্রতিষ্ঠানে খেলাধুলা সামগ্রী সরবরাহ।

মানব সম্পদ উন্নয়ন খাত: ইউনিয়ন ডিজিটাল সেন্টারের ইলেক্ট্রনিক্স মালামাল সরবরাহ ও মেরামত এবং ইউনিয়নে একজন সহকারী হিসাব রক্ষক নিয়োগ।

২০২০-২৫ অর্থ বছর

যোগাযোগ খাত: ইউনিয়নের বিভিন্ন স্থানে ০৪টি রাস্তায় ইটের সলিং নির্মাণ, ০৭টি মাটির রাস্তা মেরামত ও ৪০টি আর,সি,সি পাইপ স্থাপন।

কৃষি খাত: ৬০টি কৃষক পরিবারের মধ্যে স্প্রে-মেশিন সরবরাহ।

পানি সরবরাহ: ৭০টি পরিবারের মধ্যে ৭০টি নলকূপ স্থাপন।

শিক্ষা খাত: ইউনিয়নে ৭টি শিক্ষা প্রতিষ্ঠানে আসবাবপত্র সরবরাহ ও ১৭টি শিক্ষা প্রতিষ্ঠানে খেলাধুলা সামগ্রী সরবরাহ।

মানব সম্পদ উন্নয়ন খাত: ইউনিয়ন ডিজিটাল সেন্টারের ইলেক্ট্রনিক্স মালামাল সরবরাহ ও মেরামত এবং ইউনিয়নে একজন সহকারী হিসাব রক্ষক নিয়োগ।

৫.২.৪ ০৩নং শালনগর ইউনিয়ন পরিষদ কার্যালয়

পঞ্চ বার্ষিকী পরিকল্পনা

২০২০-২৫ অর্থ বছর

যোগাযোগ খাত: ইউনিয়নের বিভিন্ন স্থানে রাস্তা এইচবিবি, সলিং, মাটি ভরাট ও ২০টি আর,সি,সি পাইপ স্থাপন।

কৃষি খাত: ৩৬টি কৃষক পরিবারের মধ্যে স্প্রে-মেশিন সরবরাহ (প্রতিটি ২৮০০/=হিসাবে)।

পানি সরবরাহ: ৩৬টি পরিবারের মধ্যে ৩৬টি নলকূপ স্থাপন।

শিক্ষা খাত: বিভিন্ন শিক্ষাপ্রতিষ্ঠানে আসবাবপত্র ও খেলাধুলার সামগ্রী সরবরাহ।

মানব সম্পদ উন্নয়ন খাত: ইউনিয়ন ডিজিটাল সেন্টারের জন্য সহায়তা প্রদান।

২০২০-২৫ অর্থ বছর

যোগাযোগ খাত: ইউনিয়নের বিভিন্ন স্থানে রাস্তা এইচবিবি, সলিং, মাটি ভরাট, ৫৫টি আর,সি,সি পাইপ ও ০৩টি ইউড্রেন নির্মাণ।

কৃষি খাত: ৩৬টি কৃষক পরিবারের মধ্যে স্প্রে-মেশিন সরবরাহ

পানি সরবরাহ: ৩৬টি পরিবারের মধ্যে ৩৬টি নলকূপ স্থাপন

শিক্ষা খাত: বিভিন্ন শিক্ষাপ্রতিষ্ঠানে আসবাবপত্র ও খেলাধুলার সামগ্রী সরবরাহ

মানব সম্পদ উন্নয়ন : ইউনিয়ন ডিজিটাল সেন্টারের জন্য সহায়তা ও হিসাব রক্ষন সহকারী নিয়োগ প্রদান।

২০২০-২৫ অর্থ বছর

যোগাযোগ খাত: ইউনিয়নের বিভিন্ন স্থানে রাস্তা এইচবিবি, সলিং, মাটি ভরাট, ৫০টি আর,সি,সি পাইপ ও ০৪টি ইউড্রেন নির্মাণ।

কৃষি খাত: ৩৯টি কৃষক পরিবারের মধ্যে স্প্রে-মেশিন সরবরাহ।

পানি সরবরাহ: ৪২টি পরিবারের মধ্যে ৪২টি নলকূপ স্থাপন।

শিক্ষা খাত: বিভিন্ন শিক্ষাপ্রতিষ্ঠানে আসবাবপত্র ও খেলাধুলার সামগ্রী সরবরাহ

মানব সম্পদ উন্নয়ন খাত: ইউনিয়ন ডিজিটাল সেন্টারের জন্য সহায়তা ও হিসাব রক্ষন সহকারী নিয়োগ প্রদান।

২০২০-২৫ অর্থ বছর

যোগাযোগ খাত: ইউনিয়নের বিভিন্ন স্থানে রাস্তা এইচবিবি, সলিং, মাটি ভরাট, ৫০টি আর,সি,সি পাইপ ও ০৩টি ইউড্রেন নির্মাণ।

কৃষি খাত: ৪২টি কৃষক পরিবারের মধ্যে স্প্রে-মেশিন সরবরাহ।

পানি সরবরাহ: ৪২টি পরিবারের মধ্যে ৪২টি নলকূপ স্থাপন।

শিক্ষা খাত: বিভিন্ন শিক্ষাপ্রতিষ্ঠানে আসবাবপত্র ও খেলাধুলার সামগ্রী সরবরাহ

মানব সম্পদ উন্নয়ন খাত: ইউনিয়ন ডিজিটাল সেন্টারের জন্য সহায়তা, হিসাব রক্ষন সহকারী নিয়োগ, যুবদের প্রশিক্ষন ও দুগ্ধ মহিলাদের মাঝে ৯টি সেলাই মেশিন বিতরণ।

২০২০-২৫ অর্থ বছর

যোগাযোগ খাত: ইউনিয়নের বিভিন্ন স্থানে রাস্তা এইচবিবি, সলিং, মাটি ভরাট, ০৪টি আর,সি,সি পাইপ ও ০৩টি ইউড্রেন নির্মাণ।

কৃষি খাত: ৩৬টি কৃষক পরিবারের মধ্যে স্প্রে-মেশিন সরবরাহ।

পানি সরবরাহ: ৪২টি পরিবারের মধ্যে ৪২টি নলকূপ স্থাপন।

শিক্ষা খাত: বিভিন্ন শিক্ষাপ্রতিষ্ঠানে আসবাবপত্র ও খেলাধুলার সামগ্রী সরবরাহ

মানব সম্পদ উন্নয়ন খাত: ইউনিয়ন ডিজিটাল সেন্টারের জন্য সহায়তা, হিসাব রক্ষন সহকারী নিয়োগ, যুবদের প্রশিক্ষন ও দুগ্ধ মহিলাদের মাঝে ৯টি সেলাই মেশিন বিতরণ।

৫.২.৬ ০৫নং লক্ষীপাশা ইউনিয়ন পরিষদ

পঞ্চ বার্ষিকী পরিকল্পনা

২০২০-২৫ অর্থ বছর

যোগাযোগ খাত: ইউনিয়নে বিভিন্ন স্থানে রাস্তা ম্যাকাডাম, ইউড্রেন নির্মান, ইটের সলিং ও মাটি ভরাট।

শিক্ষা খাত: ২০ জোড়া ব্রেঞ্চ, ফ্যান, খেলার সামগ্রী ও গোলবার স্থাপন।

স্বাস্থ্য খাত: টয়লেট সংস্কার

পানি সরবরাহ খাত: বিভিন্ন ওয়ার্ডে ১০টি আরসোনিক মুক্ত নলকুপ ও রাস্তায় RCC পাইপ স্থাপন।

২০২০-২৫ অর্থ বছর

যোগাযোগ খাত: ইউনিয়নে বিভিন্ন স্থানে রাস্তা ম্যাকাডাম, ইউড্রেন নির্মান, ইটের সলিং ও মাটি ভরাট।

পানি সরবরাহ খাত: ওয়ার্ড ভিত্তিক ৫টি নলকুপ স্থাপন মোট ৪৫টি ও বিভিন্ন স্থানে অগভীর নলকুপের ড্রেন নির্মাণ।

প্রাকৃতিক সম্পদ খাত: ইউনিয়নের বিভিন্ন স্থানে রাস্তায় বৃক্ষ রোপন।

পয়ঃনিষ্কাশন খাত: ওয়ার্ডে ১টি করিয়া মোট ৯টি বায়োগ্যাস প্লান্ট এবং ওয়ার্ডে ১০টি করিয়া পরিবারের মধ্যে মোট ৯০টি রিং স্নাব লেট্রিন স্থাপন।

স্বাস্থ্য খাত : ১টি দাখিল মাদ্রাসার টয়লেট ও পরিবার পরিকল্পনা কেন্দ্রের সংস্কার।

শিক্ষা খাত: বিভিন্ন প্রতিষ্ঠান সংস্কার, প্রতিষ্ঠানে আসবাবপত্র ও খেলা-ধুলার সামগ্রী সরবরাহ।

কৃষি খাত: ওয়ার্ডে ১০টি কৃষক পরিবারের মধ্যে ৯০টি স্প্রে মেশিন সরবরাহ।

মানব সম্পদ উন্নয়ন খাত: ইউপি ডিজিটাল সেন্টারের জন্য সহায়তা প্রদান এবং যুবদের তথ্য প্রযুক্তি প্রশিক্ষণ।

২০২০-২৫ অর্থ বছর

যোগাযোগ খাত: ইউনিয়নের বিভিন্ন স্থানে রাস্তা ম্যাকাডাম, সলিং, মাটি ভরাট, রাস্তা নির্মাণ এবং ওয়ার্ডে ১টি করিয়া মোট ৯টি ইউড্রেন নির্মাণ ও ওয়ার্ডে ২টি করিয়া মোট ১৮টি আর.সি.সি পাইপ স্থাপন।

পানি সরবরাহ খাত: ওয়ার্ড ভিত্তিক ৫টি করিয়া মোট ৪৫টি নলকুপ স্থাপন ও ৫টি কৃষি সমবায় সমিতির অগভীর নলকুপের ড্রেন নির্মাণ।

প্রাকৃতিক সম্পদ খাত: বিভিন্ন রাস্তায় বৃক্ষ রোপন।

পয়ঃনিষ্কাশন খাত: ওয়ার্ডে ১টি করিয়া মোট ৯টি বায়োগ্যাস প্লান্ট স্থাপন ও ওয়ার্ডে ২০টি করিয়া মোট ১৮০টি আর.সি.সি রিং স্নাব লেট্রিন স্থাপন।

শিক্ষা খাত: বিভিন্ন প্রতিষ্ঠান সংস্কার, প্রতিষ্ঠানে আসবাবপত্র ও খেলা-ধুলার সামগ্রী সরবরাহ।

কৃষি খাত: ওয়ার্ডে ২০টি করিয়া মোট ১৮০টি কৃষক পরিবারের মধ্যে স্প্রে মেশিন সরবরাহ।

মানব সম্পদ উন্নয়ন খাত: ইউপি ডিজিটাল সেন্টারের জন্য সহায়তা প্রদান এবং যুবদের তথ্য প্রযুক্তি প্রশিক্ষণ।

২০২০-২৫ অর্থ বছর

যোগাযোগ খাত: ইউনিয়নের বিভিন্ন স্থানে রাস্তা ম্যাকাডাম, সলিং, মাটি ভরাট, রাস্তা নির্মাণ এবং ওয়ার্ডে ১টি করিয়া মোট ৯টি ইউড্রেন নির্মাণ ও ওয়ার্ডে ২টি করিয়া মোট ১৮টি আর.সি.সি পাইপ স্থাপন।

পানি সরবরাহ খাত: ওয়ার্ড ভিত্তিক ৫টি করিয়া মোট ৪৫টি নলকুপ স্থাপন ও ৫টি কৃষি সমবায় সমিতির অগভীর নলকুপের ড্রেন নির্মাণ।

প্রাকৃতিক সম্পদ খাত: বিভিন্ন রাস্তায় বৃক্ষ রোপন।

পয়ঃনিষ্কাশন খাত: ওয়ার্ডে ১টি করিয়া মোট ৯টি বায়োগ্যাস প্লান্ট নির্মাণ ওয়ার্ডে ২০টি করিয়া মোট ১৮০টি আর.সি.সি রিং স্নাব লেট্রিন স্থাপন।

স্বাস্থ্য খাত: স্বাস্থ্য সচেতনতা বৃদ্ধির জন্য সভা সমাবেশ ও স্বাস্থ্য কেন্দ্রের সংস্কার।

শিক্ষা খাত: বিভিন্ন শিক্ষা প্রতিষ্ঠানে সংস্কার, শিক্ষা প্রতিষ্ঠানে আসবাবপত্র ও খেলা-ধুলার সামগ্রী সরবরাহ।

কৃষি খাত: ওয়ার্ডে ২০টি করিয়া পরিবারের মধ্যে ১৮০টি স্প্রে মেশিন সরবরাহ।

মানব সম্পদ উন্নয়ন খাত: পাতবিলার ব্রীজ হতে মনোহরপুর কল্যাণমারীর ব্রীজ পর্যন্ত খালের উভয় পার্শ্বে ২০ কিঃমিঃ রাস্তায় বৃক্ষ রোপন।

২০২০-২৫ অর্থ বছর

যোগাযোগ খাত: ইউনিয়নের বিভিন্ন স্থানে রাস্তা ম্যাকাডাম, সলিং, মাটি ভরাট, রাস্তা নির্মাণ এবং ওয়ার্ডে ১টি করিয়া মোট ৯টি ইউড্রেন নির্মাণ ও ওয়ার্ডে ২টি করিয়া মোট ১৮টি আর.সি.সি পাইপ স্থাপন।

পানি সরবরাহ খাত: ওয়ার্ড ভিত্তিক ৫টি করিয়া মোট ৪৫টি নলকূপ স্থাপন ৫টি কৃষি সমবায় সমিতির অগভীর নলকূপের ড্রেন নির্মাণ।

প্রাকৃতিক সম্পদ খাত: বিভিন্ন রাস্তায় বৃক্ষ রোপন।

পয়ঃনিষ্কাশন খাত: ওয়ার্ডে ১টি করিয়া মোট ৯টি বায়োগ্যাস প্লান্ট স্থাপন ওয়ার্ডে ২০টি করিয়া মোট ১৮০টি আর.সি.সি রিং স্লাব লেট্রিন স্থাপন।

শিক্ষা খাত: বিভিন্ন শিক্ষা প্রতিষ্ঠানে সংস্কার, ১টি প্রতিষ্ঠানের টয়লেট সংস্কার, শিক্ষা প্রতিষ্ঠানে আসবাবপত্র সরবরাহ ও খেলা-ধুলার সামগ্রী সরবরাহ।

কৃষি খাত : ওয়ার্ডে ২০টি করিয়া মোট ১৮০টি কৃষক পরিবারের মধ্যে স্প্রে মেশিন সরবরাহ।

মানব সম্পদ উন্নয়ন খাত: ইউপি ডিজিটাল সেন্টারের জন্য সহায়তা প্রদান এবং যুবদের দক্ষতা বৃদ্ধি প্রশিক্ষণ।

৫.২.৭ ০৬নং জয়পুর ইউনিয়ন পরিষদ

পঞ্চবার্ষিকী পরিকল্পনা

২০২০-২৫ অর্থ বছর

যোগাযোগ খাত: ইউনিয়নের বিভিন্ন স্থানে রাস্তা পুনঃনির্মাণ, সলিং নির্মাণ, মাটি ভরাট এবং ২টি স্থানে ইউড্রেন নির্মাণ, আরসিসি পাইপ ও কালভার্ট স্থাপন।

কৃষি খাত: গভীর নলকূপের ২টি ড্রেন নির্মাণ।

পানি সরবরাহ খাত: ৯টি পরিবারের মধ্যে ৯টি নলকূপ স্থাপন।

শিক্ষা খাত: বিভিন্ন শিক্ষা প্রতিষ্ঠানে আসবাবপত্র ও খেলা-ধুলার সামগ্রী সরবরাহ।

মানব সম্পদ উন্নয়ন: ইউনিয়ন ডিজিটাল সেন্টারে সহায়তা প্রদান ও হিসাব রক্ষণ সহকারী নিয়োগ।

২০২০-২৫ অর্থ বছর

যোগাযোগ খাত: ইউনিয়নের বিভিন্ন স্থানে রাস্তা পুনঃনির্মাণ, সলিং নির্মাণ, মাটি ভরাট এবং ৩টি স্থানে ইউড্রেন নির্মাণ, আরসিসি পাইপ ও কালভার্ট স্থাপন।

কৃষি খাত: ইউনিয়নের বিভিন্ন স্থানে গভীর নলকূপের পাকা ড্রেন নির্মাণ ও ১৪টি পরিবারের মধ্যে ১৪টি স্প্রে মেশিন সরবরাহ।

পানি সরবরাহ খাত: ১৮টি পরিবারের মধ্যে ১৮টি নলকূপ স্থাপন।

শিক্ষা খাত: বিভিন্ন শিক্ষা প্রতিষ্ঠানে আসবাবপত্র ও খেলা-ধুলার সামগ্রী সরবরাহ।

মানব সম্পদ উন্নয়ন: ইউনিয়ন ডিজিটাল সেন্টারে সহায়তা প্রদান ও হিসাব রক্ষণ সহকারী নিয়োগ।

২০২০-২৫ অর্থ বছর

যোগাযোগ খাত: ইউনিয়নের বিভিন্ন স্থানে রাস্তা পুনঃনির্মাণ, সলিং নির্মাণ, মাটি ভরাট এবং ৩টি স্থানে ইউড্রেন নির্মাণ, আরসিসি পাইপ ও কালভার্ট স্থাপন।

কৃষি খাত: ইউনিয়নের বিভিন্ন স্থানে গভীর নলকূপের পাকা ড্রেন নির্মাণ ও ১৪টি পরিবারের মধ্যে ১৪টি স্প্রে মেশিন সরবরাহ।

পানি সরবরাহ খাত: ১৮টি পরিবারের মধ্যে ১৮টি নলকূপ স্থাপন।

শিক্ষা খাত: বিভিন্ন শিক্ষা প্রতিষ্ঠানে আসবাবপত্র ও খেলা-ধুলার সামগ্রী সরবরাহ।

মানব সম্পদ উন্নয়ন: ইউনিয়ন ডিজিটাল সেন্টারে সহায়তা প্রদান ও হিসাব রক্ষণ সহকারী নিয়োগ।

২০২০-২৫ অর্থ বছর

যোগাযোগ খাত: ইউনিয়নের বিভিন্ন স্থানে রাস্তা পুনঃনির্মাণ, সলিং নির্মাণ, মাটি ভরাট এবং ৩টি স্থানে ইউড্রেন নির্মাণ, আরসিসি পাইপ ও কালভার্ট স্থাপন।

কৃষি খাত: ইউনিয়নের বিভিন্ন স্থানে গভীর নলকূপের পাকা ড্রেন নির্মাণ ও ১৪টি পরিবারের মধ্যে ১৪টি স্প্রে মেশিন সরবরাহ।

পানি সরবরাহ খাত: ১৮টি পরিবারের মধ্যে ১৮টি নলকূপ স্থাপন।

শিক্ষা খাত: বিভিন্ন শিক্ষা প্রতিষ্ঠানে আসবাবপত্র ও খেলা-ধুলার সামগ্রী সরবরাহ।

মানব সম্পদ উন্নয়ন: ইউনিয়ন ডিজিটাল সেন্টারে সহায়তা প্রদান ও হিসাব রক্ষণ সহকারী নিয়োগ।

২০২০-২৫ অর্থ বছর

যোগাযোগ খাত: ইউনিয়নের বিভিন্ন স্থানে রাস্তা পুনঃনির্মাণ, সলিং নির্মাণ, মাটি ভরাট এবং ২টি স্থানে ইউড্রেন নির্মাণ, আরসিসি পাইপ ও কালভার্ট স্থাপন।

কৃষি খাত: ইউনিয়নের গভীর নলকূপের ২টি পাকা ড্রেন নির্মাণ।

পানি সরবরাহ খাত: ৯টি পরিবারের মধ্যে ৯টি নলকূপ স্থাপন।

শিক্ষা খাত: বিভিন্ন শিক্ষা প্রতিষ্ঠানে আসবাবপত্র ও খেলা-ধুলার সামগ্রী সরবরাহ।

মানব সম্পদ উন্নয়ন: ইউনিয়ন ডিজিটাল সেন্টারে সহায়তা প্রদান ও হিসাব রক্ষণ সহকারী নিয়োগ।

৫.২.৮ ০৭নং লোহাগড়া ইউনিয়ন পরিষদ

পঞ্চবার্ষিকী পরিকল্পনা

২০২০-২৫ অর্থ বছর

যোগাযোগ খাত: ইউনিয়নের বিভিন্ন স্থানে মাটি ভরাট, মাটির কাচা রাস্তা সংস্কার, ম্যাকাডাম তৈরী, সলিং নির্মাণ, ৯টি ইউড্রেন, ৫৪টি আরসিসি পাইপ স্থাপন ও ৯টি ব্রীজ নির্মাণ।

পানি সরবরাহ খাত: ওয়ার্ডে ভিত্তিক ১০টি করিয়া মোট ৪০ টি নলকূপ স্থাপন ও বিভিন্ন পুকুর সংস্কার।

শিক্ষা খাত: বিভিন্ন শিক্ষা প্রতিষ্ঠান সংস্কার, প্রতিষ্ঠানে আসবাব পত্র, খেলা-ধুলার সামগ্রী, সোলার প্ল্যান স্থাপন ও নৈশ বিদ্যালয় প্রতিষ্ঠা করে শিক্ষা দেয়া।

মানব সম্পদ উন্নয়ন খাত: ইউনিয়ন ডিজিটাল সেন্টারে সহায়তা প্রদান, যুবদের তথ্য প্রযুক্তি প্রশিক্ষণ ও বিভিন্ন কমিউনিটি ক্লিনিকে সহায়তা প্রদান।

কৃষি খাত: প্রতি ওয়ার্ডে ৫টি করে মোট ৪৫টি স্প্রে মেশিন সরবরাহ, রাস্তায় বৃক্ষ রোপন, সেচ নালা তৈরী, কম্পোষ্ট সার তৈরীতে সহায়তা এবং বিনামূল্যে কৃষকদের মাঝে সার ও বীজ বিতরণ করা।

পয়গনিষ্কাশন খাত: ওয়ার্ডে ১৫টি করে মোট ১৩৫টি সেনেটারী ল্যাটিন, ওয়ার্ডে ৪টি করে মোট ৩৬টি বায়োগ্যাস এবং বিভিন্ন হাট বাজারে ড্রেন নির্মাণ ও সংস্কার।

অন্যান্য: বিভিন্ন মসজিদ, মন্দির, মাদ্রাসা, ঈদগাহ, শশ্মানঘাট, স্কুল, কলেজ, সামাজিক ক্লাব ইত্যাদি সংস্কার ও একজন অস্থায়ী হিসাব সহকারী নিয়োগ।

২০২০-২৫ অর্থ বছর

যোগাযোগ খাত: ইউনিয়নের বিভিন্ন স্থানে মাটি ভরাট, মাটির কাচা রাস্তা সংস্কার, ম্যাকাডাম তৈরী, সলিং নির্মাণ, ৯টি ইউড্রেন, ৫৪টি আরসিসি পাইপ স্থাপন ও ৯টি ব্রীজ নির্মাণ।

পানি সরবরাহ খাত: ওয়ার্ডে ১০টি করিয়া মোট ৯০ টি নলকূপ স্থাপন ও বিভিন্ন পুকুর সংস্কার।

শিক্ষা খাত: বিভিন্ন শিক্ষা প্রতিষ্ঠান সংস্কার, প্রতিষ্ঠানে আসবাব পত্র, খেলা-ধুলার সামগ্রী, সোলার প্ল্যান স্থাপন ও নৈশ বিদ্যালয় প্রতিষ্ঠা করে শিক্ষা দেয়া।

মানব সম্পদ উন্নয়ন খাত: ইউনিয়ন ডিজিটাল সেন্টারে সহায়তা প্রদান, যুবদের তথ্য প্রযুক্তি প্রশিক্ষণ ও বিভিন্ন কমিউনিটি ক্লিনিকে সহায়তা, বিভিন্ন ক্লাবে খেলার সামগ্রী, ওয়ার্ডে ৭টি করে মোট ৬৩টি সেলাই মেশিন সরবরাহ ও স্বাস্থ্য কেন্দ্রে সহায়তা প্রদান।

কৃষি খাত: প্রতি ওয়ার্ডে ৫টি করে মোট ৪৫টি স্প্রে মেশিন সরবরাহ, রাস্তায় বৃক্ষ রোপন, সেচ নালা তৈরী, কম্পোষ্ট সার তৈরীতে সহায়তা এবং বিনামূল্যে কৃষকদের মাঝে সার ও বীজ বিতরণ করা।

পয়গনিষ্কাশন খাত: ওয়ার্ডে ১৫টি করে মোট ১৩৫টি সেনেটারী ল্যাটিন, ওয়ার্ডে ৪টি করে মোট ৩৬টি বায়োগ্যাস এবং বিভিন্ন হাট বাজারে ড্রেন নির্মাণ ও সংস্কার।

অন্যান্য: বিভিন্ন মসজিদ, মন্দির, মাদ্রাসা, ঈদগাহ, শশ্মানঘাট, স্কুল, কলেজ, সামাজিক ক্লাব ইত্যাদি সংস্কার ও একজন অস্থায়ী হিসাব সহকারী নিয়োগ।

২০২০-২৫ অর্থ বছর

যোগাযোগ খাত: ইউনিয়নের বিভিন্ন স্থানে মাটি ভরাট, মাটির কাচা রাস্তা সংস্কার, ম্যাকাডাম তৈরী, সলিং নির্মাণ, ৯টি ইউড্রেন, ৫৪টি আরসিসি পাইপ স্থাপন ও ৯টি ব্রীজ নির্মাণ।

পানি সরবরাহ খাত: ওয়ার্ডে ১০টি করিয়া মোট ৯০ টি নলকূপ স্থাপন ও বিভিন্ন পুকুর সংস্কার।

শিক্ষা খাত: বিভিন্ন শিক্ষা প্রতিষ্ঠান সংস্কার, প্রতিষ্ঠানে আসবাব পত্র, খেলা-ধুলার সামগ্রী, সোলার প্ল্যান স্থাপন, নৈশ বিদ্যালয় প্রতিষ্ঠা করে শিক্ষা দেয়া এবং দরিদ্র ও মেধাবী ছাত্র-ছাত্রীদের বৃত্তি প্রদান।

মানব সম্পদ উন্নয়ন খাত: ইউনিয়ন ডিজিটাল সেন্টারে সহায়তা প্রদান, যুবদের তথ্য প্রযুক্তি প্রশিক্ষণ ও বিভিন্ন কমিউনিটি ক্লিনিকে সহায়তা, বিভিন্ন ক্লাবে খেলার সামগ্রী, ওয়ার্ডে ৭টি করে মোট ৬৩টি সেলাই মেশিন সরবরাহ ও স্বাস্থ্য কেন্দ্রে সহায়তা প্রদান।

কৃষি খাত: প্রতি ওয়ার্ডে ৫টি করে মোট ৪৫টি স্প্রে মেশিন সরবরাহ, রাস্তায় বৃক্ষ রোপন, সেচ নালা তৈরী, কম্পোষ্ট সার তৈরীতে সহায়তা এবং বিনামূল্যে কৃষকদের মাঝে সার ও বীজ বিতরণ করা।

পর্যটনসংরক্ষণ খাত: ওয়ার্ডে ১৫টি করে মোট ১৩৫টি সেনেটারী ল্যাটিন, ওয়ার্ডে ৪টি করে মোট ৩৬টি বায়োগ্যাস এবং বিভিন্ন হাট বাজারে ড্রেন নির্মাণ ও সংস্কার।

অন্যান্য: বিভিন্ন মসজিদ, মন্দির, মাদ্রাসা, ঈদগাহ, শশ্মানঘাট, স্কুল, কলেজ, সামাজিক ক্লাব ইত্যাদি সংস্কার ও একজন অস্থায়ী হিসাব সহকারী নিয়োগ।

২০২০-২৫ অর্থ বছর

যোগাযোগ খাত: ইউনিয়নের বিভিন্ন স্থানে মাটি ভরাট, মাটির কাচা রাস্তা সংস্কার, ম্যাকাডাম তৈরী, সলিং নির্মাণ, ৯টি ইউড্রেন, ৫৪টি আরসিসি পাইপ স্থাপন ও ৯টি ব্রীজ নির্মাণ।

পানি সরবরাহ খাত: ওয়ার্ডে ১০টি করিয়া মোট ৯০ টি নলকূপ স্থাপন ও বিভিন্ন পুকুর সংস্কার।

শিক্ষা খাত: বিভিন্ন শিক্ষা প্রতিষ্ঠান সংস্কার, প্রতিষ্ঠানে আসবাব পত্র, খেলা-ধুলার সামগ্রী, সোলার প্যান স্থাপন, নৈশ বিদ্যালয় প্রতিষ্ঠা করে শিক্ষা দেয়া এবং দরিদ্র ও মেধাবী ছাত্র-ছাত্রীদের বৃত্তি প্রদান।

মানব সম্পদ উন্নয়ন খাত: ইউনিয়ন ডিজিটাল সেন্টারে সহায়তা প্রদান, যুবদের তথ্য প্রযুক্তি প্রশিক্ষণ ও বিভিন্ন কমিউনিটি ক্লিনিকে সহায়তা, বিভিন্ন ক্লাবে খেলার সামগ্রী, ওয়ার্ডে ৭টি করে মোট ৬৩টি সেলাই মেশিন সরবরাহ ও স্বাস্থ্য কেন্দ্রে সহায়তা প্রদান।

কৃষি খাত: প্রতি ওয়ার্ডে ৫টি করে মোট ৪৫টি স্প্রে মেশিন সরবরাহ, রাস্তায় বৃক্ষ রোপন, সেচ নালা তৈরী, কম্পোষ্ট সার তৈরীতে সহায়তা এবং বিনামূল্যে কৃষকদের মাঝে সার ও বীজ বিতরণ করা।

পর্যটনসংরক্ষণ খাত: ওয়ার্ডে ১৫টি করে মোট ১৩৫টি সেনেটারী ল্যাটিন, ওয়ার্ডে ৪টি করে মোট ৩৬টি বায়োগ্যাস এবং বিভিন্ন হাট বাজারে ড্রেন নির্মাণ ও সংস্কার।

অন্যান্য: বিভিন্ন মসজিদ, মন্দির, মাদ্রাসা, ঈদগাহ, শশ্মানঘাট, স্কুল, কলেজ, সামাজিক ক্লাব ইত্যাদি সংস্কার ও একজন অস্থায়ী হিসাব সহকারী নিয়োগ।

২০২০-২৫ অর্থ বছর

যোগাযোগ খাত: ইউনিয়নের বিভিন্ন স্থানে মাটি ভরাট, মাটির কাচা রাস্তা সংস্কার, ম্যাকাডাম তৈরী, সলিং নির্মাণ, ৯টি ইউড্রেন, ৫৪টি আরসিসি পাইপ স্থাপন ও ৯টি ব্রীজ নির্মাণ।

পানি সরবরাহ খাত: ওয়ার্ডে ১০টি করিয়া মোট ৯০ টি নলকূপ স্থাপন ও বিভিন্ন পুকুর সংস্কার।

শিক্ষা খাত: বিভিন্ন শিক্ষা প্রতিষ্ঠান সংস্কার, প্রতিষ্ঠানে আসবাব পত্র, খেলা-ধুলার সামগ্রী, সোলার প্যান স্থাপন, নৈশ বিদ্যালয় প্রতিষ্ঠা করে শিক্ষা দেয়া এবং দরিদ্র ও মেধাবী ছাত্র-ছাত্রীদের বৃত্তি প্রদান।

মানব সম্পদ উন্নয়ন খাত: ইউনিয়ন ডিজিটাল সেন্টারে সহায়তা প্রদান, যুবদের তথ্য প্রযুক্তি প্রশিক্ষণ ও বিভিন্ন কমিউনিটি ক্লিনিকে সহায়তা, বিভিন্ন ক্লাবে খেলার সামগ্রী, ওয়ার্ডে ৭টি করে মোট ৬৩টি সেলাই মেশিন সরবরাহ ও স্বাস্থ্য কেন্দ্রে সহায়তা প্রদান।

কৃষি খাত: প্রতি ওয়ার্ডে ৫টি করে মোট ৪৫টি স্প্রে মেশিন সরবরাহ, রাস্তায় বৃক্ষ রোপন, সেচ নালা তৈরী, কম্পোষ্ট সার তৈরীতে সহায়তা এবং বিনামূল্যে কৃষকদের মাঝে সার ও বীজ বিতরণ করা।

পর্যটনসংরক্ষণ খাত: ওয়ার্ডে ১৫টি করে মোট ১৩৫টি সেনেটারী ল্যাটিন, ওয়ার্ডে ৪টি করে মোট ৩৬টি বায়োগ্যাস এবং বিভিন্ন হাট বাজারে ড্রেন নির্মাণ ও সংস্কার।

অন্যান্য: বিভিন্ন মসজিদ, মন্দির, মাদ্রাসা, ঈদগাহ, শশ্মানঘাট, স্কুল, কলেজ, সামাজিক ক্লাব ইত্যাদি সংস্কার ও একজন অস্থায়ী হিসাব সহকারী নিয়োগ।

৫.২.৯ ০৮নং দিঘলিয়া ইউনিয়ন পরিষদ কার্যালয়

পঞ্চবার্ষিকী পরিকল্পনা

২০২০-২৫ অর্থ বছর

যোগাযোগ খাত: ইউনিয়নের বিভিন্ন স্থানে রাস্তা মেরামত এবং ওয়ার্ডে ৩টি করিয়া মোট ২৭টি ইউড্রেন নির্মাণ ও ওয়ার্ডে ৫টি করিয়া মোট ৪৫টি আরসিসি পাইপ স্থাপন।

পানি সরবরাহ খাত: ওয়ার্ডে ৫টি করিয়া মোট ৪৫ টি নলকূপ স্থাপন।

শিক্ষা খাত: ইউনিয়নের বিভিন্ন শিক্ষা প্রতিষ্ঠান সংস্কার, প্রতিষ্ঠানে আসবাবপত্র ও খেলা-ধুলার সামগ্রী সরবরাহ।

কৃষি খাত: কৃষকদের মাঝে স্প্রে মেশিন সরবরাহ ও বিভিন্নস্থানে বৃক্ষরোপন।

মানব সম্পদ উন্নয়ন খাত: ইউনিয়ন ডিজিটাল সেন্টারে সহায়তা প্রদান ও যুবদের তথ্য প্রযুক্তি প্রশিক্ষণ।

স্বাস্থ্য খাত: স্বাস্থ্যকেন্দ্রে মেরামত ও বিভিন্ন স্থানে বায়োগ্যাস প্লান্ট স্থাপন।

২০২০-২৫ অর্থ বছর

যোগাযোগ খাত: ইউনিয়নের বিভিন্ন স্থানে রাস্তা সলিং নির্মাণ ও মেরামত এবং ওয়ার্ডে ৩টি করিয়া মোট ২৭টি ইউড্রেন নির্মাণ ও ওয়ার্ডে ৬টি করিয়া মোট ৫০টি আরসিসি পাইপ স্থাপন।

পানি সরবরাহ খাত: ওয়ার্ড ভিত্তিক ৭টি করিয়া মোট ৬৫ টি নলকূপ স্থাপন।

শিক্ষা খাত: ইউনিয়নের বিভিন্ন শিক্ষা প্রতিষ্ঠান সংস্কার, প্রতিষ্ঠানে আসবাবপত্র ও খেলা-ধুলার সামগ্রী সরবরাহ।

কৃষি খাত: কৃষকদের মাঝে স্প্রে মেশিন সরবরাহ ও বিভিন্নস্থানে বৃক্ষরোপন।

মানব সম্পদ উন্নয়ন খাত: ইউনিয়ন ডিজিটাল সেন্টারে সহায়তা প্রদান ও যুবদের তথ্য প্রযুক্তি প্রশিক্ষণ।

স্বাস্থ্য খাত: স্বাস্থ্যকেন্দ্র মেরামত ও বিভিন্ন স্থানে বায়োগ্যাস প্লান্ট স্থাপন।

২০২০-২৫ অর্থ বছর

যোগাযোগ খাত: ইউনিয়নের বিভিন্ন স্থানে রাস্তা সলিং নির্মাণ ও মেরামত এবং ওয়ার্ডে ১টি করিয়া মোট ৯টি ইউড্রেন নির্মাণ ও ওয়ার্ডে ৪টি করিয়া মোট ৩৬টি আরসিসি পাইপ স্থাপন।

পানি সরবরাহ খাত: ওয়ার্ড ভিত্তিক মোট ১২০ টি নলকূপ স্থাপন।

শিক্ষা খাত: ইউনিয়নের বিভিন্ন শিক্ষা প্রতিষ্ঠান সংস্কার, প্রতিষ্ঠানে আসবাবপত্র ও খেলা-ধুলার সামগ্রী সরবরাহ।

কৃষি খাত: কৃষকদের মাঝে স্প্রে মেশিন সরবরাহ ও বিভিন্নস্থানে বৃক্ষরোপন।

মানব সম্পদ উন্নয়ন খাত: ইউনিয়ন ডিজিটাল সেন্টারে সহায়তা প্রদান ও যুবদের তথ্য প্রযুক্তি প্রশিক্ষণ।

স্বাস্থ্য খাত: স্বাস্থ্যকেন্দ্র মেরামত ও বিভিন্ন স্থানে বায়োগ্যাস প্লান্ট স্থাপন।

২০২০-২৫ অর্থ বছর

যোগাযোগ খাত: ইউনিয়নের বিভিন্ন স্থানে রাস্তা সলিং নির্মাণ ও মেরামত এবং ওয়ার্ডে ৩টি করিয়া মোট ২৭টি ইউড্রেন নির্মাণ ও ওয়ার্ডে ৫টি করিয়া মোট ৪০টি আরসিসি পাইপ স্থাপন।

পানি সরবরাহ খাত: ওয়ার্ড ভিত্তিক ৮টি করিয়া মোট ৮০ টি নলকূপ স্থাপন।

শিক্ষা খাত: ইউনিয়নের বিভিন্ন শিক্ষা প্রতিষ্ঠান সংস্কার, প্রতিষ্ঠানে আসবাবপত্র ও খেলা-ধুলার সামগ্রী সরবরাহ।

কৃষি খাত: কৃষকদের মাঝে স্প্রে মেশিন সরবরাহ ও বিভিন্নস্থানে বৃক্ষরোপন।

মানব সম্পদ উন্নয়ন খাত: দরিদ্র ও যুবদের তথ্য প্রযুক্তি প্রশিক্ষণ ও মহিলাদের সেলাই মেশিন সরবরাহ।

স্বাস্থ্য খাত: স্বাস্থ্যকেন্দ্র মেরামত ও বিভিন্ন স্থানে বায়োগ্যাস প্লান্ট স্থাপন।

২০২০-২৫ অর্থ বছর

যোগাযোগ খাত: ইউনিয়নের বিভিন্ন স্থানে রাস্তা সলিং নির্মাণ ও মেরামত এবং ওয়ার্ডে ৪টি করিয়া মোট ৩৬টি ইউড্রেন নির্মাণ ও ওয়ার্ডে ৫টি করিয়া মোট ৪৭টি আরসিসি পাইপ স্থাপন।

পানি সরবরাহ খাত: ওয়ার্ড ভিত্তিক ০৯ টি করিয়া মোট ৯০ টি নলকূপ স্থাপন।

শিক্ষা খাত: ইউনিয়নের বিভিন্ন শিক্ষা প্রতিষ্ঠান সংস্কার, প্রতিষ্ঠানে আসবাবপত্র ও খেলা-ধুলার সামগ্রী সরবরাহ।

কৃষি খাত: কৃষকদের মাঝে স্প্রে মেশিন সরবরাহ ও বিভিন্নস্থানে বৃক্ষরোপন।

মানব সম্পদ উন্নয়ন খাত: দরিদ্র ও যুবদের তথ্য প্রযুক্তি প্রশিক্ষণ ও মহিলাদের সেলাই মেশিন সরবরাহ।

স্বাস্থ্য খাত: স্বাস্থ্যকেন্দ্র মেরামত ও বিভিন্ন স্থানে বায়োগ্যাস প্লান্ট স্থাপন।

৫.২.১০ ০৯নং মল্লিকপুর ইউনিয়ন পরিষদ কার্যালয়

পঞ্চবার্ষিকী পরিকল্পনা

২০২০-২৫ অর্থ বছর

পরিবহন ও যোগাযোগ: ইউনিয়নের বিভিন্ন স্থানে ম্যাকাডাম নির্মাণ, পুনঃনির্মাণ ও ফ্লাট সলিং নির্মাণ এবং বিভিন্ন স্থানে ইউড্রেন নির্মাণ।

স্যানিটেশন ও পানি সরবরাহ: ইউনিয়নের বিভিন্ন স্থানে ১৫টি নলকূপ স্থাপন।

শিক্ষা ও অবকাঠামো উন্নয়ন: ইউনিয়নের ৪টি শিক্ষা প্রতিষ্ঠানে কাঠের চেয়ার ও টেবিল সরবরাহ।

নারী/মানব সম্পদ উন্নয়ন: দরিদ্র পরিবারের উন্নয়নের জন্য মহিলাদের মধ্যে সেলাই মেশিন সরবরাহ, যুব মহিলাদের প্রশিক্ষণ প্রদান।

কৃষি ও সেচ: ইউনিয়নের বিভিন্ন স্থানে ১৫টি পাইপ কালভার্ট স্থাপন।

২০২০-২৫ অর্থ বছর

পরিবহন ও যোগাযোগ: ইউনিয়নের বিভিন্ন স্থানে ম্যাকাডাম নির্মাণ, পুনর্নির্মাণ ও ফ্লাট সলিং নির্মাণ এবং বিভিন্ন স্থানে ইউড্রেন নির্মাণ।

স্যানিটেশন ও পানি সরবরাহ: ইউনিয়নের বিভিন্ন স্থানে ৩৫টি নলকূপ স্থাপন।

শিক্ষা ও অবকাঠামো উন্নয়ন: ইউনিয়নের ৩টি শিক্ষা প্রতিষ্ঠানে বেঞ্চ ও আসবাবপত্র সরবরাহ।

নারী/মানব সম্পদ উন্নয়ন: দরিদ্র পরিবারের উন্নয়নের জন্য মহিলাদের মধ্যে সেলাই মেশিন সরবরাহ, যুব মহিলাদের প্রশিক্ষণ প্রদান।

কৃষি ও সেচ: ইউনিয়নের বিভিন্ন স্থানে ০৭ টি ইউড্রেন নির্মাণ ও ১২ সেট পাইপ কালভার্ট স্থাপন।

অর্থ বছর ২০১৬-২০১৭

পরিবহন ও যোগাযোগ: ইউনিয়নের বিভিন্ন স্থানে ম্যাকাডাম নির্মাণ, পুনর্নির্মাণ ও ফ্লাট সলিং নির্মাণ এবং বিভিন্ন স্থানে ইউড্রেন নির্মাণ।

স্যানিটেশন ও পানি সরবরাহ: ইউনিয়নের বিভিন্ন স্থানে ৫০টি নলকূপ স্থাপন।

শিক্ষা ও অবকাঠামো উন্নয়ন: ইউনিয়নের বিভিন্ন শিক্ষা প্রতিষ্ঠানে ৪০ জোড়া বেঞ্চ ও আসবাবপত্র সরবরাহ।

নারী/মানব সম্পদ উন্নয়ন: দরিদ্র পরিবারের উন্নয়নের জন্য মহিলাদের মধ্যে সেলাই মেশিন সরবরাহ, যুব মহিলাদের প্রশিক্ষণ প্রদান।

কৃষি ও সেচ: ইউনিয়নের বিভিন্ন স্থানে ০৮টি ইউড্রেন নির্মাণ, ১৫ সেট পাইপ কালভার্ট স্থাপন ও কৃষকদের মাঝে ২৫ টি স্প্রে মেশিন সরবরাহ।

অর্থ বছর ২০২০-২০২৫

পরিবহন ও যোগাযোগ: ইউনিয়নের বিভিন্ন স্থানে ম্যাকাডাম নির্মাণ, পুনর্নির্মাণ ও ফ্লাট সলিং নির্মাণ এবং বিভিন্ন স্থানে ইউড্রেন নির্মাণ।

স্যানিটেশন ও পানি সরবরাহ: ইউনিয়নের বিভিন্ন স্থানে ৪০টি নলকূপ স্থাপন।

শিক্ষা ও অবকাঠামো উন্নয়ন: ইউনিয়নের বিভিন্ন শিক্ষা প্রতিষ্ঠানে ৩০ জোড়া বেঞ্চ ও আসবাবপত্র সরবরাহ।

নারী/মানব সম্পদ উন্নয়ন: দরিদ্র পরিবারের উন্নয়নের জন্য মহিলাদের মধ্যে সেলাই মেশিন সরবরাহ, যুব মহিলাদের মধ্যে ট্রেডের প্রশিক্ষণ প্রদান।

কৃষি ও সেচ: ইউনিয়নের বিভিন্ন স্থানে ০৮টি ইউড্রেন নির্মাণ, ২০ সেট পাইপ কালভার্ট স্থাপন ও কৃষকদের মাঝে ৩০ টি স্প্রে মেশিন সরবরাহ।

অর্থ বছর ২০২০-২০২৫

পরিবহন ও যোগাযোগ: ইউনিয়নের বিভিন্ন স্থানে ম্যাকাডাম নির্মাণ, পুনর্নির্মাণ ও ফ্লাট সলিং নির্মাণ এবং বিভিন্ন স্থানে ইউড্রেন নির্মাণ।

স্যানিটেশন ও পানি সরবরাহ: ইউনিয়নের বিভিন্ন স্থানে ৩৫ টি নলকূপ স্থাপন।

শিক্ষা ও অবকাঠামো উন্নয়ন: ইউনিয়নের বিভিন্ন শিক্ষা প্রতিষ্ঠানে ৩০ জোড়া বেঞ্চ ও আসবাবপত্র সরবরাহ।

নারী/মানব সম্পদ উন্নয়ন: দরিদ্র পরিবারের উন্নয়নের জন্য মহিলাদের মধ্যে সেলাই মেশিন সরবরাহ, যুব মহিলাদের মধ্যে ট্রেডের প্রশিক্ষণ প্রদান।

কৃষি ও সেচ: ইউনিয়নের বিভিন্ন স্থানে ১২ টি ইউড্রেন নির্মাণ, ২০ সেট পাইপ কালভার্ট স্থাপন ও কৃষকদের মাঝে ৩০ টি স্প্রে মেশিন সরবরাহ।

৫.২.১১ ১০নং কোটাকোল ইউনিয়ন পরিষদ

পঞ্চবার্ষিকী পরিকল্পনা

অর্থ বছর ২০২০-২০২৫

যোগাযোগ খাত: ইউনিয়নের বিভিন্ন স্থানে রাস্তা সলিং, রাস্তায় মাটি ভরাট ও সংস্কার এবং বিভিন্ন স্থানে পাইপ কালভার্ট স্থাপন।

পানি সরবরাহ খাত: ইউনিয়নের বিভিন্ন স্থানে ৪০ টি নলকূপ স্থাপন।

পয়ঃনিষ্কাশন খাত: ইউনিয়নের বিভিন্ন স্থানে ২০ সেট রিংলাভ স্থাপন।

স্বাস্থ্য খাত: ১টি কমিউনিটি ক্লিনিকের সামনে মাটি ভরাট।

শিক্ষা খাত: বিভিন্ন বিদ্যালয়ে চেয়ার, টেবিল সরবরাহ।
কৃষি খাত: ইউনিয়নের ৩ জন কৃষকের মাঝে ৩টি স্প্রে মেশিন সরবরাহ।
মানব সম্পদ উন্নয়ন খাত: ৬ টি সেলাই মেশিন সরবরাহ।

অর্থ বছর ২০২০-২০২৫

যোগাযোগ খাত: ইউনিয়নের বিভিন্ন স্থানে রাস্তা সলিং, রাস্তায় মাটি ভরাট ও সংস্কার এবং বিভিন্ন স্থানে পাইপ কালভার্ট স্থাপন।
পানি সরবরাহ খাত: ইউনিয়নের বিভিন্ন স্থানে ৪২ টি নলকূপ স্থাপন।
পয়ঃনিষ্কাশন খাত: ইউনিয়নের বিভিন্ন স্থানে ১৫ সেট রিংস্লাভ স্থাপন।
স্বাস্থ্য খাত: ১টি কমিউনিটি ক্লিনিকের সামনে মাটি ভরাট।
শিক্ষা খাত: টেকনিক্যাল কলেজের মাঠে মাটি ভরাট এবং জানালা ও বেঞ্চ মেরামত।
কৃষি খাত: ইউনিয়নের ৩ জন কৃষকের মাঝে ৩টি স্প্রে মেশিন সরবরাহ।
মানব সম্পদ উন্নয়ন খাত: ৫ টি সেলাই মেশিন সরবরাহ।

অর্থ বছর ২০২০-২০২৫

যোগাযোগ খাত: ইউনিয়নের বিভিন্ন স্থানে রাস্তা সলিং, রাস্তায় মাটি ভরাট ও সংস্কার এবং বিভিন্ন স্থানে পাইপ কালভার্ট স্থাপন।
পানি সরবরাহ খাত: ইউনিয়নের বিভিন্ন স্থানে ৪২ টি নলকূপ স্থাপন।
পয়ঃনিষ্কাশন খাত: ইউনিয়নের বিভিন্ন স্থানে ১৭ সেট রিংস্লাভ স্থাপন।
স্বাস্থ্য খাত: ১টি কমিউনিটি ক্লিনিকের সামনে মাটি ভরাট।
শিক্ষা খাত: বিভিন্ন বিদ্যালয় মাঠে মাটি ভরাট এবং জানালা ও বেঞ্চ মেরামত।
কৃষি খাত: ইউনিয়নের ৬ জন কৃষকের মাঝে ৬ টি স্প্রে মেশিন সরবরাহ।
মানব সম্পদ উন্নয়ন খাত: ১০ টি সেলাই মেশিন সরবরাহ ও যুবদের দর্জি প্রশিক্ষণ কেন্দ্র স্থাপন।

অর্থ বছর ২০২০-২০২৫

যোগাযোগ খাত: ইউনিয়নের বিভিন্ন স্থানে রাস্তা সলিং, রাস্তায় মাটি ভরাট ও সংস্কার এবং বিভিন্ন স্থানে পাইপ কালভার্ট স্থাপন।
পানি সরবরাহ খাত: ইউনিয়নের বিভিন্ন স্থানে ৪০টি নলকূপ স্থাপন।
পয়ঃনিষ্কাশন খাত: ইউনিয়নের বিভিন্ন স্থানে ২০সেট রিংস্লাভ স্থাপন।
স্বাস্থ্য খাত: ১টি কমিউনিটি ক্লিনিকের সামনে মাটি ভরাট।
শিক্ষা খাত: বিভিন্ন বিদ্যালয় মাঠে মাটি ভরাট এবং জানালা ও বেঞ্চ মেরামত।
কৃষি খাত: ইউনিয়নের ৫ জন কৃষকের মাঝে ৫টি স্প্রে মেশিন সরবরাহ।
মানব সম্পদ উন্নয়ন খাত: ৭টি সেলাই মেশিন সরবরাহ ও যুবদের দর্জি প্রশিক্ষণ কেন্দ্র স্থাপন।

অর্থ বছর ২০২০-২০২৫

যোগাযোগ খাত: ইউনিয়নের বিভিন্ন স্থানে রাস্তা সলিং, রাস্তায় মাটি ভরাট ও সংস্কার এবং বিভিন্ন স্থানে পাইপ কালভার্ট স্থাপন।
পানি সরবরাহ খাত: ইউনিয়নের বিভিন্ন স্থানে ৪০টি নলকূপ স্থাপন।
পয়ঃনিষ্কাশন খাত: ইউনিয়নের বিভিন্ন স্থানে ২০ সেট রিংস্লাভ স্থাপন।
শিক্ষা খাত: বিভিন্ন বিদ্যালয় মাঠে মাটি ভরাট এবং জানালা ও বেঞ্চ মেরামত।
কৃষি খাত: ইউনিয়নের ৫ জন কৃষকের মাঝে ৫টি স্প্রে মেশিন সরবরাহ।
মানব সম্পদ উন্নয়ন খাত: ৪টি সেলাই মেশিন সরবরাহ।

৫.২.১২ ১১নং ইতনা ইউনিয়ন পরিষদ কার্যালয়

পঞ্চবার্ষিকী পরিকল্পনা

অর্থ বছর ২০২০-২০২৫

পরিবহন ও যোগাযোগ: ৫টি ইউড্রেন নির্মাণ।
স্বাস্থ্য ও স্যানিটেশন: ইউনিয়নের বিভিন্ন স্থানে গোড়াপাকা নলকূপ স্থাপন, ল্যাট্রিনের হাউজ, ল্যাট্রিন নির্মাণ ও স্বাস্থ্য কেন্দ্রে মালামাল সরবরাহ।
শিক্ষা ও অবকাঠামো উন্নয়ন: ইউনিয়নের বিভিন্ন শিক্ষা প্রতিষ্ঠানের শ্রেণী কক্ষ ও প্রাচীর নির্মাণ এবং চেয়ার ও বেঞ্চ সরবরাহ।

নারী / মানব সম্পদ উন্নয়ন: দরিদ্র মহিলাদের মধ্যে সেলাই মেশিন সরবরাহ ও কর্মসংস্থান প্রশিক্ষণ প্রদান।
কৃষি ও সেচ: ইউনিয়নের বিভিন্ন স্থানে পাইপ কালভার্ট স্থাপন।

অর্থ বছর ২০২০-২০২৫

পরিবহন ও যোগাযোগ: ইউনিয়নের বিভিন্ন স্থানে রাস্তা ম্যাকাডাম করণ।
ইউড্রেন: ইউনিয়নের বিভিন্ন স্থানে ইউড্রেন নির্মাণ।
স্যানিটেশন: ইউনিয়নের বিভিন্ন গ্রামের দরিদ্র পরিবারের মধ্যে বিশুদ্ধ পানি সরবরাহের জন্য ৪৫টি নলকূপ স্থাপন।
শিক্ষা ও অবকাঠামো উন্নয়ন: ইউনিয়নের বিভিন্ন শিক্ষা প্রতিষ্ঠানে বেঞ্চ ও আসবাবপত্র সরবরাহ।
নারী / মানব সম্পদ উন্নয়ন: দরিদ্র পরিবারের উন্নয়নের জন্য মহিলাদের মধ্যে সেলাই মেশিন সরবরাহ ও যুব কর্মসংস্থান প্রশিক্ষণ।
কৃষি ও সেচ: ইউনিয়নের বিভিন্ন স্থানে ০৮ টি ইউড্রেন নির্মাণ, ১৫ সেট পাইপ কালভার্ট ও বালাইনাশক স্প্রে মেশিন সরবরাহ।

অর্থ বছর ২০২০-২০২৫

যোগাযোগ ও পরিবহন: ইউনিয়নের বিভিন্ন স্থানে রাস্তা ম্যাকাডাম করণ।
ইউড্রেন: ইউনিয়নের বিভিন্ন স্থানে ইউড্রেন নির্মাণ।
স্যানিটেশন: ইউনিয়নের বিভিন্ন গ্রামের দরিদ্র পরিবারের মধ্যে বিশুদ্ধ পানি সরবরাহের জন্য ৪০ টি নলকূপ স্থাপন।
শিক্ষা ও অবকাঠামো উন্নয়ন: বিভিন্ন শিক্ষা প্রতিষ্ঠানে ৩৫ জোড়া বেঞ্চ ও আসবাবপত্র সরবরাহ।
নারী / মানব সম্পদ উন্নয়ন: দরিদ্র পরিবারের উন্নয়নের জন্য মহিলাদের মধ্যে সেলাই মেশিন সরবরাহ ও যুব মহিলাদের কর্মসংস্থান প্রশিক্ষণ প্রদান।
কৃষি ও সেচ: ইউনিয়নের বিভিন্ন স্থানে ০৮ টি ইউড্রেন নির্মাণ, ১৫ সেট পাইপ কালভার্ট ও ৩০ সেট স্প্রে মেশিন সরবরাহ।

অর্থ বছর ২০২০-২০২৫

যোগাযোগ ও পরিবহন: ইউনিয়নের বিভিন্ন স্থানে রাস্তা ম্যাকাডাম করণ।
ইউড্রেন: ইউনিয়নের বিভিন্ন স্থানে ইউড্রেন নির্মাণ।
স্যানিটেশন: ইউনিয়নের বিভিন্ন গ্রামের দরিদ্র পরিবারের মধ্যে বিশুদ্ধ পানি সরবরাহের জন্য ৪০টি নলকূপ স্থাপন।
শিক্ষা ও অবকাঠামো উন্নয়ন: বিভিন্ন শিক্ষা প্রতিষ্ঠানে ৪৫ জোড়া বেঞ্চ ও আসবাবপত্র সরবরাহ।
নারী / মানব সম্পদ উন্নয়ন: দরিদ্র পরিবারের উন্নয়নের জন্য মহিলাদের মধ্যে সেলাই মেশিন সরবরাহ ও যুব মহিলাদের কর্মসংস্থান জন্য বিভিন্ন ট্রেডের উপর প্রশিক্ষণ প্রদান।
কৃষি ও সেচ: ইউনিয়নের বিভিন্ন স্থানে ১২টি ইউড্রেন নির্মাণ, ২০ সেট পাইপ কালভার্ট ও ৬০ সেট স্প্রে মেশিন সরবরাহ।

অর্থ বছর ২০২০-২০২৫

যোগাযোগ ও পরিবহন: ইউনিয়নের বিভিন্ন স্থানে রাস্তা ম্যাকাডাম করণ।
স্যানিটেশন: ইউনিয়নের বিভিন্ন গ্রামের দরিদ্র পরিবারের মধ্যে বিশুদ্ধ পানি সরবরাহের জন্য ৪০ টি নলকূপ স্থাপন ও দরিদ্র পরিবারের মধ্যে স্যানিটেরী ল্যাট্রিন সরবরাহ ৮০ সেট।
শিক্ষা ও অবকাঠামো উন্নয়ন: বিভিন্ন শিক্ষা প্রতিষ্ঠানে ৩০ জোড়া বেঞ্চ ও আসবাবপত্র সরবরাহ।
নারী / মানব সম্পদ উন্নয়ন: দরিদ্র পরিবারের উন্নয়নের জন্য মহিলাদের মধ্যে সেলাই মেশিন সরবরাহ ও যুবক ও যুব মহিলাদের কর্মসংস্থান জন্য বিভিন্ন ট্রেডের উপর প্রশিক্ষণ প্রদান।
কৃষি ও সেচ: ইউনিয়নের বিভিন্ন ওয়ার্ডে কৃষি কার্যের উন্নয়নের জন্য ১২টি ইউড্রেন নির্মাণ, ২০সেট পাইপ কালভার্ট সরবরাহ ও বালাই নাশক প্রতিরোধের জন্য কৃষকদের মাঝে ৪৫ সেট স্প্রে মেশিন সরবরাহ।

৫.২.১৩ ১২নং কাশিপুর ইউনিয়ন পরিষদ কার্যালয়

পঞ্চবার্ষিকী পরিকল্পনা

অর্থ বছর ২০২০-২০২৫

পরিবহন ও যোগাযোগ: ৪টি ইউড্রেন নির্মাণ।
স্বাস্থ্য ও স্যানিটেশন: ইউনিয়নের বিভিন্ন স্থানে গোড়াপাকা নলকূপ স্থাপন, ল্যাট্রিনের হাউজ, ল্যাট্রিন নির্মাণ ও স্বাস্থ্য কেন্দ্রে মালামাল সরবরাহ।
শিক্ষা ও অবকাঠামো উন্নয়ন: ইউনিয়নের বিভিন্ন শিক্ষা প্রতিষ্ঠানের শ্রেণী কক্ষ ও প্রাচীর নির্মাণ এবং চেয়ার ও বেঞ্চ সরবরাহ।

নারী / মানব সম্পদ উন্নয়ন: দরিদ্র মহিলাদের মধ্যে সেলাই মেশিন সরবরাহ ও কর্মসংস্থান প্রশিক্ষণ প্রদান।
কৃষি ও সেচ: ইউনিয়নের বিভিন্ন স্থানে পাইপ কালভার্ট স্থাপন।

২০১৫-২০১৬ অর্থ বছর

পরিবহন ও যোগাযোগ: ইউনিয়নের বিভিন্ন স্থানে রাস্তা ম্যাকাডাম করণ।
ইউড্রেন: ইউনিয়নের বিভিন্ন স্থানে ইউড্রেন নির্মাণ।
স্যানিটেশন: ইউনিয়নের বিভিন্ন গ্রামের দরিদ্র পরিবারের মধ্যে বিশুদ্ধ পানি সরবরাহের জন্য ২০টি নলকূপ স্থাপন।
শিক্ষা ও অবকাঠামো উন্নয়ন: ইউনিয়নের বিভিন্ন শিক্ষা প্রতিষ্ঠানে বেঞ্চ ও আসবাবপত্র সরবরাহ।
নারী / মানব সম্পদ উন্নয়ন: দরিদ্র পরিবারের উন্নয়নের জন্য মহিলাদের মধ্যে সেলাই মেশিন সরবরাহ ও যুব কর্মসংস্থান প্রশিক্ষণ।
কৃষি ও সেচ: ইউনিয়নের বিভিন্ন স্থানে ০৮টি ইউড্রেন নির্মাণ, ১৫ সেট পাইপ কালভার্ট ও বালাইনাশক স্প্রে মেশিন সরবরাহ।

২০১৬-২০১৭ অর্থ বছর

যোগাযোগ ও পরিবহন: ইউনিয়নের বিভিন্ন স্থানে রাস্তা ম্যাকাডাম করণ।
ইউড্রেন: ইউনিয়নের বিভিন্ন স্থানে ইউড্রেন নির্মাণ।
স্যানিটেশন: ইউনিয়নের বিভিন্ন গ্রামের দরিদ্র পরিবারের মধ্যে বিশুদ্ধ পানি সরবরাহের জন্য ৪০টি নলকূপ স্থাপন।
শিক্ষা ও অবকাঠামো উন্নয়ন: বিভিন্ন শিক্ষা প্রতিষ্ঠানে ২০ জোড়া বেঞ্চ ও আসবাবপত্র সরবরাহ।
নারী / মানব সম্পদ উন্নয়ন: দরিদ্র পরিবারের উন্নয়নের জন্য মহিলাদের মধ্যে সেলাই মেশিন সরবরাহ ও যুব মহিলাদের কর্মসংস্থান প্রশিক্ষণ প্রদান।
কৃষি ও সেচ: ইউনিয়নের বিভিন্ন স্থানে ১০টি ইউড্রেন নির্মাণ, ২৫ সেট পাইপ কালভার্ট ও ২৫ সেট স্প্রে মেশিন সরবরাহ।

২০১৭-২০১৮ অর্থ বছর

যোগাযোগ ও পরিবহন: ইউনিয়নের বিভিন্ন স্থানে রাস্তা ম্যাকাডাম করণ।
ইউড্রেন: ইউনিয়নের বিভিন্ন স্থানে ইউড্রেন নির্মাণ।
স্যানিটেশন: ইউনিয়নের বিভিন্ন গ্রামের দরিদ্র পরিবারের মধ্যে বিশুদ্ধ পানি সরবরাহের জন্য ৪০টি নলকূপ স্থাপন।
শিক্ষা ও অবকাঠামো উন্নয়ন: বিভিন্ন শিক্ষা প্রতিষ্ঠানে ৫০ জোড়া বেঞ্চ ও আসবাবপত্র সরবরাহ।
নারী / মানব সম্পদ উন্নয়ন: দরিদ্র পরিবারের উন্নয়নের জন্য মহিলাদের মধ্যে সেলাই মেশিন সরবরাহ ও যুব মহিলাদের কর্মসংস্থান জন্য বিভিন্ন ট্রেডের উপর প্রশিক্ষণ প্রদান।
কৃষি ও সেচ: ইউনিয়নের বিভিন্ন স্থানে ১২টি ইউড্রেন নির্মাণ, ৩০ সেট পাইপ কালভার্ট ও ৪৫ সেট স্প্রে মেশিন সরবরাহ।

২০১৮-২০১৯ অর্থ বছর

যোগাযোগ ও পরিবহন: ইউনিয়নের বিভিন্ন স্থানে রাস্তা ম্যাকাডাম করণ।
স্যানিটেশন: ইউনিয়নের বিভিন্ন গ্রামের দরিদ্র পরিবারের মধ্যে বিশুদ্ধ পানি সরবরাহের জন্য ৪০টি নলকূপ স্থাপন ও দরিদ্র পরিবারের মধ্যে স্যানিটেরী ল্যাট্রিন সরবরাহ ১২০ সেট।
শিক্ষা ও অবকাঠামো উন্নয়ন: বিভিন্ন শিক্ষা প্রতিষ্ঠানে ৫০ জোড়া বেঞ্চ ও আসবাবপত্র সরবরাহ।
নারী / মানব সম্পদ উন্নয়ন: দরিদ্র পরিবারের উন্নয়নের জন্য মহিলাদের মধ্যে সেলাই মেশিন সরবরাহ ও যুবক ও যুব মহিলাদের কর্মসংস্থান জন্য বিভিন্ন ট্রেডের উপর প্রশিক্ষণ প্রদান।
কৃষি ও সেচ: ইউনিয়নের বিভিন্ন ওয়ার্ডে কৃষি কার্যের উন্নয়নের জন্য ০৮টি ইউড্রেন নির্মাণ, ২৮ সেট পাইপ কালভার্ট সরবরাহ ও বালাই নাশক প্রতিরোধের জন্য কৃষকদের মাঝে ৪০ সেট স্প্রে মেশিন সরবরাহ।

৫.৩ বেসরকারী উন্নয়ন সংস্থা (এনজিও) সমূহের উদ্যোগ ও কার্যক্রম সমূহ

৫.৩.১ পল্লী দারিদ্র্য বিমোচন ফাউন্ডেশন :

দারিদ্র্য বিমোচন সারা বিশ্বের মতো বাংলাদেশেও সর্বাধিক অগ্রাধিকার প্রাপ্ত একটি কার্যক্রম। এই কার্যক্রমকে সফলভাবে পরিচালনার লক্ষ্যে বর্তমান প্রধানমন্ত্রী জননেত্রী শেখ হাসিনা ১৯৯৯ সালের ০৭ নভেম্বর মহান জাতীয় সংসদে ২৩নং আইনের মাধ্যমে একটি সংবিধিবদ্ধ প্রতিষ্ঠান হিসেবে পল্লী দারিদ্র্য বিমোচন ফাউন্ডেশন (পিডিবিএফ) প্রতিষ্ঠা করেন। পিডিবিএফ পল্লী অঞ্চলের সুবিধা বঞ্চিত জনগোষ্ঠীকে সংগঠিত করে কার্যকরী ঋণদান কর্মসূচীর বাস্তবায়ন, দক্ষতা উন্নয়ন ও সামাজিক উন্নয়ন প্রশিক্ষণ প্রদান এবং নারীর ক্ষমতায়নে উল্লেখযোগ্য সাফল্য অর্জন করেছে। পিডিবিএফ গুরু থেকেই প্রতি বছর প্রধান কার্যালয় জেলা ও উপজেলা পর্যায়ে বিভিন্ন জাতীয় ও আন্তর্জাতিক দিবস পালন করে আসছে। পিডিবিএফ চলতি বছর থেকে সামাজিক দায়বদ্ধতাকে গুরুত্ব দিয়ে বিভিন্ন উদ্ভাবনীমূলক কার্যক্রম হাতে নিয়েছে যার মধ্যে রয়েছে সুফলভোগীদের দারিদ্র্য ও মেধাবী সন্তানদের পথ সুগম করার জন্য আর্থিক সহায়তা প্রদান করা এবং শারীরিক ও বুদ্ধি প্রতিবন্ধীদের চিকিৎসা

সহায়তা প্রদান করা। বর্তমান সরকার ভিশন-২০২১ এর ডিজিটাল বাংলাদেশ গড়ার ব্যাপারে ও পিডিবিএফ বিশেষ গুরুত্বপূর্ণ ভূমিকা পালন করেছে। বিডিবিএফ আইসিটি ক্ষেত্রে ব্যাপক কার্যক্রম ও সদস্যদের সকল ধরনের তথ্য প্রতিনিয়ত কম্পিউটারের মাধ্যমে পিডিবিএফ এর সকল কার্যক্রম ও সদস্যদের সকল ধরনের তথ্য প্রতিনিয়ত কম্পিউটারাইজড করা হচ্ছে।

পটভূমি: পিডিবিএফ সৃষ্টির গোড়ায় ছিল আরডি-২, আরপিপি, আরডি-১২ প্রকল্প এবং পল্লী বিত্তহীন কর্মসূচী। ১৯৮৪ সাল থেকে বাংলাদেশ পল্লী উন্নয়ন বোর্ড (বিআরডিবি) কানাডিয়ান সিডার আর্থিক ও কারিগরি সহায়তায় এ প্রকল্পগুলো বাস্তবায়ন করে আসছিল। সরকারী সেক্টর এগুলোই সর্বপ্রথম বিত্তহীন কল্যাণ প্রোগ্রাম, যাহা পরবর্তীতে পল্লী দারিদ্র্য বিমোচন ফাউন্ডেশন (পিডিবিএফ) নামে একটি প্রতিষ্ঠানে রূপান্তরিত হয়েছে।

প্রাতিষ্ঠানিক লক্ষ্য: পল্লী দারিদ্র্য বিমোচন ফাউন্ডেশনের মূল লক্ষ্য পল্লী এলাকার দারিদ্র্য দূরীকরণ এবং আর্থ-সামাজিক অবস্থার উন্নয়ন ও নারী পুরুষের সমতা বিকাশ সাধন করা। এই লক্ষ্যকে সাফল্যের সাথে সম্পন্ন করার জন্য পিডিবিএফ নিম্নলিখিত কর্মসূচী বাস্তবায়ন করেছে:

- * দারিদ্র্য ও অসুবিধাগ্রস্ত জনগোষ্ঠীকে সংগঠিত করার মাধ্যমে সমিতি গঠন।
- * সঞ্চয়ের অভ্যাস গড়ে তোলা এবং আয় বৃদ্ধি মূলক কর্মকাণ্ডে ক্ষুদ্র ঋণ বিতরণ ও ঋণের টাকার সঠিক ব্যবহার নিশ্চিত করার মাধ্যমে অর্থনৈতিক উন্নয়ন সাধন।
- * ক্ষুদ্র উদ্যোক্তা সৃষ্টির লক্ষ্যে ঋণ এন্টারপ্রাইজ ঋণ কার্যক্রম বাস্তবায়ন।
- * শিক্ষা, স্বাস্থ্য, নাগরিক অধিকার, নারী অধিকার ও আইন সম্পর্কে সচেতনতা বৃদ্ধি এবং সুফলভোগীদের নেতৃত্বের বিকাশ করে সামাজিক অবস্থা উন্নয়ন।
- * বিভিন্ন আয় বৃদ্ধিমূলক কর্মকাণ্ডের দক্ষতা উন্নয়ন প্রশিক্ষণ প্রদান।

কর্ম-কৌশল: দারিদ্র্যদের দলগতভাবে সংগঠিত করা, সদস্যদের আয় বৃদ্ধিমূলক কর্মকাণ্ডে উৎসাহিত ও নিয়োজিত করা, তাদের সামাজিকভাবে সচেতন করে তোলা এবং নেতৃত্ব বিকাশ সহায়তা করা।

সৌরশক্তি প্রকল্প: দেশের অঞ্চলে বিদ্যুৎ সুবিধাবঞ্চিত অনগ্রসর দরিদ্র এবং এলাকায় বিদ্যুৎ পৌছানোর লক্ষ্যে পিডিবিএফ সৌরশক্তি প্রকল্পের কার্যক্রম শুরু করেছে। বর্তমান সরকারের ভিশন-২০২১ অনুযায়ী “সকলের জন্য বিদ্যুৎ” এই শ্লোগান বাস্তবায়নের লক্ষ্যে পিডিবিএফ সোলার হোম সিস্টেম প্রতিস্থাপনের মাধ্যমে জনগোষ্ঠীকে প্রত্যক্ষভাবে বিদ্যুৎ সুবিধা প্রদান করেছে। এর ফলে বিদ্যুৎ সুবিধাবঞ্চিত দারিদ্র্য জনগোষ্ঠীর বিদ্যুৎ ঘাটতি পূরণ ও কর্মসংস্থান সৃষ্টিতে পিডিবিএফ এর সৌরশক্তি প্রকল্পের গুরুত্বপূর্ণ ভূমিকা রয়েছে।

আইডিসিওএল এর আর্থিক সহযোগিতায় সহজ শর্তে ও স্বল্প সুদে (৮%) দরিদ্র জনগোষ্ঠীর সুবিধার্থে মাসিক কিস্তিতে সৌর বিদ্যুতের ঋণ প্রদান করা হয়। দরিদ্র জনগোষ্ঠীর কথা বিবেচনা করে পিডিবিএফ ২০ থেকে ৮৫ ওয়াট সৌর বিদ্যুৎ সিস্টেম সরবরাহ করে।

পিডিবিএফ ক্ষুদ্র ঋণের মানবিকরণ ও অধিকতর বহুমুখী কারণের মাধ্যমে দরিদ্র মানুষকে মানব মর্যাদায় প্রতিষ্ঠা করতে উন্নয়ন কর্মসূচীর সমন্বয় ঘটানোর প্রচেষ্টা গ্রহণ করেছে। দরিদ্র পরিবারের সম্পদ ও সক্ষমতা বৃদ্ধির উপায় নিয়ে পিডিবিএফ ইতিমধ্যে কাজ শুরু করেছে। এসব কার্যক্রমের ফলে সদস্যদের কর্মসংস্থানের সৃষ্টি হওয়াসহ তাদের জীবনে টেকসই অগ্রগতি সাধনের মাধ্যমে সরকার ঘোষিত ক্ষুদ্রা ও দারিদ্র্য মুক্ত বাংলাদেশ গড়ার অঙ্গীকারকে সমান রেখে পিডিবিএফ এর সার্বিক কার্যক্রম পরিচালিত হচ্ছে। পিডিবিএফ কে একটি অনন্য ও ব্যতিক্রমধর্মী কল্যাণকর প্রতিষ্ঠান হিসেবে গড়ার প্রতিশ্রুতি নিয়ে এর সকল কর্মী নিরলসভাবে আন্তরিকতার সাথে কাজ করে যাচ্ছে।

এক নজরে পিডিবিএফ লোহাগড়া কার্যালয়, লক্ষ্যমাত্রা ও অগ্রগতি:

ক্রমিক নং	কার্যক্রমের বিবরণ	২০১৩-১৪ অর্থ বছরের অগ্রগতি	২০১৪-১৫ অর্থ বছরের লক্ষ্যমাত্রা ও পরিকল্পনা
১	কর্মী সংখ্যা	০৯ জন	০৯ জন
২	সমিতি গঠন	৬৬টি	৬৭টি
৩	সদস্য সংখ্যা	২৬১৩ জন	২৬৫০ জন
৪	ঋণ সদস্য সংখ্যা	১৭৯৯ জন	২০০০ জন
৫	ঋণ এন্টারপ্রাইজ	৯০ জন	৯৫ জন
৬	ঋণ বিতরণ (ক্ষুদ্র)	২,৪৩,৮০,০০০/-	২,৯০,০০,০০০/-
৭	ঋণ বিতরণ ঋণ এন্টারপ্রাইজ	৮৯,০০,০০০/-	১,১৬,০০,০০০/-
৮	সৌর বিদ্যুৎ সংযোগ	-	-
৯	সৌর বিদ্যুৎ ঋণ	-	-
১০	ঋণ আদায়ের হার	৯৮%	১০০%
১১	সঞ্চয় স্থিতি (ক্ষুদ্র+সোনালী+মোয়াদী)	৮৫,১৪,০০০/-	৯৬,৪০,০০০/-
১২	মাঠ প্রতি গড় সদস্য	৫২৩ জন	৫৩০ জন
১৩	সদস্য প্রশিক্ষণকাল	০২ দিন	০২ দিন
	ক) হাঁস-মুরগী পালন	-	-

খ) মৎস্য চাষ	-	-
গ) গাভী পালন	-	-
ঘ) সবজি চাষ	-	-
ঙ) নেতৃত্ব বিকাশ সামাজিক উন্নয়ন প্রশিক্ষণ	৫০ জন	৫০ জন
চ) প্যারাকেট	-	-
ছ) স্বাক্ষর.....	১০০%	১০০%
জ) স্বাস্থ্য সম্মত পায়খানা ব্যবহার	৯৭%	১০০%
ঝ) ইউপি নির্বাচনে নির্বাচিত সুফলভূগীর সংখ্যা	০৩ জন	-

৫.৩.২ ব্র্যাক, লোহাগড়া ব্রাঞ্চ, নড়াইল।

০১ সংস্থার ধরণ : জাতীয়

০২. সংস্থার পরিচিতি : ব্র্যাক তার প্রতিষ্ঠার পর থেকে চল্লিশ বছরেরও বেশী সময় ধরে দারিদ্র নিরসনের সমাধানসূত্রে উদ্ভাবন করে বর্তমানে বাংলাদেশসহ এশিয়া , আফ্রিকা এবং ক্যারিবিয়ানের এগারটি দেশে কাজ করে চলেছে। বৈশ্বিক প্রবৃদ্ধির পরবর্তী ধাপে ব্র্যাকের এগিয়ে যাওয়ার সঙ্গে সামঞ্জস্য রেখে আমরা এখানে আমাদের মূল্যবোধচালিত একটি শক্তিশালী সংস্কৃতি বিকশিত করার জন্য কাজ করে যাচ্ছি। সহস্রাব্দ উন্নয়ন লক্ষ্য অর্জনে যে বৈশ্বিক প্রয়াস তাকে সফল করে তুলতে স্বেচ্ছাসেবী এবং উপাআনুষ্ঠানিক প্রাথমিক বিদ্যালয়ের শিক্ষক/শিক্ষিকাসহ আমাদের কর্মীদের প্রতিনিয়ত সহায়তা দিয়ে যাচ্ছে। কোন কোন ক্ষেত্রে আমাদের উল্লেখযোগ্য অগ্রগতি সাধিত হয়েছে। এখন স্থায়িত্বশীল উন্নয়নের পথে বিদ্যমান প্রতিবন্ধকতাগুলো দূর করার দিকে মনোযোগ দিবে। আরও বেশী স্বাস্থ্যসেবা , শিক্ষার মানোন্নয়ন , নারী অধিকার নিশ্চিতকরণ - এই বিষয়গুলো এখন আগের যে কোন সময়ের চাইতে বেশী মনোযোগের দাবি রাখে। ২০১৫ পরবর্তী উন্নয়ন এজেন্ডায় ব্র্যাক বৈশ্বিক পর্যায়ে ন্যায়বিচার এবং দরিদ্র জনগোষ্ঠীর আইনি ক্ষমতায়নের ইস্যুকে সাফল্যের সঙ্গে করেছে। এভাবেই আমরা আমাদের কর্মধারা অব্যাহত রেখে সনুখে এগিয়ে যাব।

সংস্থার নাম	: ব্র্যাক
সংস্থার প্রধান/ জেলা প্রধানের নাম	: স্যার ফজলে হাসান আবেদ
পদবী	: চেয়ার পারসন
সংস্থার প্রতিষ্ঠাকাল	: ১৯৭২ ইং

০৩. নিবন্ধন সংক্রান্ত তথ্য :

সমাজসেবা	:	
এনজিও ব্যুরো	: এনজিও	ব্যুরো , নিবন্ধন নং -০০২ তারিখঃ ২২/০৪/১৯৮১
মহিলা অধিদপ্তর	:	
অন্যান্য (যদি থাকে)	মাইক্রো ক্রেডিট	নিবন্ধন নং - ০০৪৮৮-০০১৮৬-০০০৬৫ তারিখঃ ২৯/১১/২০০৭,
	রপুলেটরি থরিটি	জয়েন্ট ষ্টক কোম্পানি নিবন্ধন নং 3695-B/34 of 1971-1972 তারিখ : ২১.০৩.১৯৭২।

০৪. সংস্থার ঠিকানা :

প্রধান কার্যালয়ের ঠিকানা	:	ব্র্যাক সেন্টার ,৭৫ মহাখালী , ঢাকা ১২১২
ফোন/ মোবাইল/ফ্যাক্স :	:	ফোন +৮৮০২৯৮৮১২৬৫ ফ্যাক্স +৮৮০২৮৮২৩৫৪২
ই-মেইল :	:	info@brac.net
ওয়েব :	:	www.brac.net
ফেসবুক পেইজ :	:	
জেলা কার্যালয়ের ঠিকানা	:	ব্র্যাক আঞ্চলিক কার্যালয় , ভুয়াখালী মধ্যপাড়া , নড়াইল সদর , নড়াইল
ফোন/ মোবাইল/ফ্যাক্স :	:	০১৭৩০৩২১৮৭৫
ই-মেইল :	:	Dbr.narail@brac.net

০৩. মিশন : এমন একটি পৃথিবী যেখানে কোন প্রকার শোষণ ও বৈষম্য থাকবেনা এবং প্রতিটি মানুষের নিজস্ব সম্ভাবনা বিকাশের সুযোগ থাকবে।

০৪. ভিশন : আমাদের লক্ষ্য হচ্ছে, দারিদ্র, অশিক্ষা, ব্যাধি এবং সামাজিক অবিচার দূরীভূত করে দরিদ্র মানুষ এবং জনপগোষ্ঠীর ক্ষমতায়নের পথকে প্রশস্ত করা। সংগঠনের বিভিন্ন উদ্যোগের বিস্তার ঘটিয়ে অর্থনৈতিক ও সামাজিক কর্মসূচির মাধ্যমে ইতিবাচক

০৫. লক্ষ্য ও উদ্দেশ্য : আমাদের লক্ষ্য হচ্ছে, দারিদ্র, অশিক্ষা, ব্যাধি এবং সামাজিক অবিচার দূরীভূত করে দরিদ্র মানুষ এবং জনপগোষ্ঠীর ক্ষমতায়নের পথকে প্রশস্ত করা। সংগঠনের বিভিন্ন উদ্যোগের বিস্তার ঘটিয়ে অর্থনৈতিক ও সামাজিক কর্মসূচির মাধ্যমে ইতিবাচক পরিবর্তন আনা এবং সমাজের সকল নারী ও পুরুষকে তাদের সম্ভাবনা ও সামর্থ্য বিকাশে সক্ষম করে তোলাও আমাদের লক্ষ্য।

০৬. সদস্য সংগঠন (নেটওয়ার্ক/ ফোরাম সদস্য) : ফোরাম সদস্য

০৭. চলমান কার্যক্রম/প্রকল্প : কৃষি ও খাদ্য নিরাপত্তা কর্মসূচি, সামাজিক ক্ষমতায়ন কর্মসূচি, দুর্যোগ, পরিবেশ ও জলবায়ু পরিবর্তন কর্মসূচি, শিক্ষা কর্মসূচি, জেডার জ্যাপিস অ্যান্ড ডাইভারসিটি কর্মসূচি, স্বাস্থ্য, পুষ্টি ও জনসংখ্যা কর্মসূচি, মানবাধিকার ও আইন সহায়তা কর্মসূচি, মাইক্রোফাইন্যান্স কর্মসূচি, মাইগ্রেশন কর্মসূচি, অতিদরিদ্র কর্মসূচি এবং ব্র্যাক এন্টারপ্রাইজ (ব্র্যাক আর্টিফিসিয়াল ইনসেমিনেশন, ফিশারিজ, ব্র্যাক সিড এন্ড এগ্রো এন্টারপ্রাইজ, ব্র্যাক ব্যাংক)

০৮. যে সকল ক্ষেত্রে সংস্থার বিশেষত্ব রয়েছে (যদি থাকে) : শিক্ষা কর্মসূচি(প্রিপ্রাইমারী, ব্র্যাক প্রাইমারী, পেইস), যক্ষা কর্মসূচি, অতি প্রয়োজনীয় স্বাস্থ্যসেবা কর্মসূচি, জেডার জ্যাপিস অ্যান্ড ডাইভারসিটি কর্মসূচি, মাইগ্রেশন কর্মসূচি ব্র্যাক এন্টারপ্রাইজ (ব্র্যাক আর্টিফিসিয়াল ইনসেমিনেশন, ফিশারিজ, ব্র্যাক সিড এন্ড এগ্রো এন্টারপ্রাইজ, ব্র্যাক ব্যাংক)

০৯. লোকবল (সংখ্যা) : পুরুষ : ৫৩ জন

মহিলা : ২৯ জন

মোট : ৮২ জন

১০. কর্ম এলাকা (সংখ্যা) :

উপজেলা : লোহাগড়

ইউনিয়ন : ১৩টি গ্রাম : সকল গ্রাম

১১. অভিষ্ঠজনগোষ্ঠি (সংখ্যা) :

নারী : ১৩৯৩৫৫ জন

পুরুষ : ১২৯৯০১

শিশু : ৩৯৪২৪ জন

মোট : ২৬৯২৫৬ জন।

১২. আর্থিক ব্যবস্থাপনা : প্রধান কার্যালয়ের আর্থিক ও ব্যবস্থাপনা কমিটি ম্যানুয়েল অনুযায়ী আর্থিক ব্যবস্থাপনা করে থাকেন।

১৩. ভবিষ্যৎ পরিকল্পনা : ২০১৫ পরবর্তী উন্নয়ন এজেন্ডায় ব্র্যাক বৈশ্বিক পর্যায়ে নয়া বিচার এবং দরিদ্র জনগোষ্ঠীর আইনি ক্ষমতায়নের ইস্যুকে সাফল্যের সাথে যুক্ত করেছে। এভাবেই আমরা আমাদের কর্মধারা অব্যাহত রেখে সন্মুখে এগিয়ে যাব।

১৪. সংস্থার দাতা সংস্থা/সহযোগি প্রতিষ্ঠান : DFID I Aus AID, Danida, AUS AID, BRAC, Bil and Melinda Gates, ডোনার কনসিডিয়াম, ইউনিসেপ, GFATM, STA Funding, DFID-UK, ADB.

জেলা ব্র্যাক প্রতিনিধি, নড়াইল

৫.৩.৩ আশা, লোহাগড়া-১ ব্রাঞ্চ, নড়াইল।

১৯৭৮ সালে আশা প্রতিষ্ঠা লাভ করে। যার প্রতিষ্ঠাতা জনাব মোঃ শফিকুল হক চৌধুরী। জনাব মোঃ শফিকুল হক চৌধুরী আশা প্রতিষ্ঠা করেন দরিদ্র মানুষের সামাজিক ও রাজনৈতিক ক্ষমতায়নে। ১৯৯১ সালে ক্ষুদ্রঋণকে একক কার্যক্রম হিসাবে গ্রহন করে আশা বিশ্বের সেরা দক্ষ এমএপআইও খেতাব অর্জন করে। ২০০৬ সালে আশা আন্তর্জাতিক কার্যক্রম শুরু করে। বর্তমানে ৮টি দেশে আশার কার্যক্রম চলছে এবং আরও কয়েকটি দেশে কার্যক্রম শুরু প্রক্রিয়াধীন আছে। দেশে আশার মোট ব্রাঞ্চের সংখ্যা ২৯৪২ টি। মোট গ্রাম ৬৪০৭৭ টি, থানা ৫১১ টি, মোট জেলা ৬৪টি। সক্রিয় সদস্য ৪,৭৬৭,৬৯০ জন। নড়াইল জেলায় আশার মোট ৫০টি ব্রাঞ্চ। নড়াইল জেলার লোহাগড়া উপজেলায়, লোহাগড়া একটি ব্রাঞ্চ। উক্ত ব্রাঞ্চে ১৩৪৯৯ জন সঞ্চয়ী সদস্য ও ঋণী সদস্য ১১৩০৫ জন। আশা লোহাগড়া-১ ব্রাঞ্চ পৌরসভা, লোহাগড়া, দিঘলিয়া, ইতনা, মানিকগঞ্জ, লাহড়িয়া, দত্তপাড়া, মহাজন মোট ৭টি ইউনিয়নে কাজ করে।

১। **জনবল:** আশার মোট কর্মী সংখ্যা ৫০ জন, আশার প্রতিটি ব্রাঞ্চের কর্মী সংখ্যা প্রায় একই অর্থাৎ ৬ হতে ৭ জন। কালীগঞ্জ-১ ব্রাঞ্চে মোট ৯ জন কর্মী। উক্ত কর্মী গুলো দিয়ে পৌরসভাসহ ৫টি ইউনিয়নের কার্যক্রম প্রচলিত হয়।

২। **কর্মপরিকল্পনা:** আশা মূলত ক্ষুদ্রঋণ নিয়ে কাজ করে, তবে বর্তমানে শিক্ষা, স্বাস্থ্য সচেতনতা ও স্বাস্থ্য সেবা নিয়ে কাজ করে। আশা মূলত ক্ষুদ্র মহিলা, ক্ষুদ্র ব্যবসা, ক্ষুদ্র উদ্যোগী ঋণ প্রদান করে থাকে। আগামী ২০১৫ সালে আরো ব্যাপক ভাবে ক্ষুদ্র মহিলা, ক্ষুদ্র ব্যবসা, ক্ষুদ্র উদ্যোগী ঋণ বিতরণের পরিকল্পনা আছে। সাথে সাথে ১১০০০ জন সদস্যের মাঝে ইস্যু ভিত্তিক স্বাস্থ্য সচেতনতা সম্পর্কে আলোচনা করা হবে। এছাড়া ৫টি ছোট খাট রোগের জন্য ১০০০ থেকে ২০০০ টাকা স্বাস্থ্য সহায়তা দেওয়া হবে।

৩। **লক্ষ্য মাত্রা ও অগ্রগতি:** ২০১৪ সালে জানুয়ারী হতে ডিসেম্বর মাস পর্যন্ত ১২৫০১ জনের মধ্যে ২৩,৫০,২০,০০০/- টাকা ঋণ বিতরণের লক্ষ্য মাত্রা ছিল অক্টোবর/১৪ পর্যন্ত ১২৪২৭ জনের মধ্যে ২২,৬১,৫২,০০০ টাকা বিতরণ করা হয়েছে। লক্ষ্যমাত্রা ছিল ৮৭,৫০০/- টাকা। এছাড়া ২০১৪ সালে ৫৫ জন সদস্যের মাঝে ৮৭,৫০০/- টাকা স্বাস্থ্য সহায়তা প্রদান করা হয়েছে।

ষষ্ঠ অধ্যায়: ২০২০-২১ অর্থ বছরের বাজেট

৬.১ বাজেট প্রণয়ন পদ্ধতি:

অর্থ ও পরিকল্পনা কমিটির সিদ্ধান্ত অনুযায়ী সকল হস্তান্তরিত বিভাগের কাছে ২০১৪-১৫ অর্থ বছরের জন্য বাজেট চাওয়া হয়। উপজেলা পরিষদের হস্তান্তরিত ১৭ টি বিভাগের কর্মকর্তাগণ স্থায়ী কমিটির অনুমোদনের প্রেক্ষিতে খসড়া বাজেট অর্থ সংক্রান্ত কমিটিতে প্রেরণ করেন। সংশ্লিষ্ট স্থায়ী কমিটি হতে প্রাপ্ত খসড়া বাজেট অর্থ সংক্রান্ত কমিটি যাচাই বাছাই পূর্বক একত্রিত করে উপজেলা পরিষদের নিকট প্রেরণ করেন। এরপর উপজেলা পরিষদের খসড়া বাজেট সংক্রান্ত বিশেষ সভা অনুষ্ঠিত হয় এবং ঐ দিনই অনুমোদন দেয়া হয়। উক্ত খসড়া বাজেটের কপি জনসাধারণের মতামতের জন্য সংশ্লিষ্ট বিভাগসমূহের নোটিশ বোর্ডে প্রদর্শন করা হয় এবং সংশ্লিষ্ট সকল সদস্যের নিকট প্রেরণ করা হয়। অতঃপর উক্ত কমিটির সদস্যদের মতামতের ভিত্তিতে উন্মুক্ত বাজেট সভা করা হয় এবং সেখানে উপস্থিত পরিষদের সদস্য, সুশীল সমাজ, শিক্ষক সমাজ, এনজিও প্রতিনিধি এবং জনতা সম্মুখে পেশ করা হয়।

২০২০-২০২৫ অর্থ বৎসরের প্রস্তাবিত বাজেট

উপজেলা পরিষদ আইন ১৯৯৮ এর ধারা ৩৮ অনুযায়ী লোহাগড়া উপজেলা পরিষদের ২০২০-২০২৫ অর্থ বৎসরের খসড়া বাজেট প্রণয়ন করা হয়। প্রণীত বাজেটের উপর জনসাধারণের মতামত গ্রহণের লক্ষ্যে গত ২০/০৪/২০১৪ তারিখে একটি মতবিনিময় সভা আয়োজন করা হয়। সভায় উপস্থিত গণ্যমান্য ব্যক্তিবর্গ এবং পরিষদের সদস্যদের পরামর্শ ও প্রস্তাবসমূহ বিবেচনায় নিয়ে প্রয়োজনীয় পরিবর্তন আনয়ন করে ঐ দিনেই পরিষদ সভায় উক্ত বাজেট পাস করা হয়।

লোহাগড়া উপজেলা পরিষদের ২০১৪-২০১৫ অর্থ বৎসরের প্রস্তাবিত বাজেট বা সংশোধিত বাজেটে আয়ের লক্ষ্য মাত্রা ধরা হয়েছে ১২,১১,১০,৮৫০/- টাকা এবং ব্যয় ধরা হয়েছে ১০,৮৪,৪৫,৯৯০/- টাকা। এর মধ্যে উপজেলা পরিষদের নিজস্ব রাজস্ব আয় ১,৫১,১৮,৩৭৯/-টাকা। এডিপি বরাদ্দ ৪২,০০,০০০/- টাকা, বাসা বাড়ী মেরাতের জন্য এডিপি বিশেষ বরাদ্দ ১৯,৫০,০০০/- টাকা, উপজেলা পরিষদের কর্মচারীদের জন্য সরকারী বরাদ্দ ৩,৯১,৩৫০/- টাকা, জীপ গাড়ীর জ্বালানী বাবদ সরকারী বরাদ্দ ৩,৪১,৮৫০/- টাকা এবং উপজেলা লোকাল গভর্ন্যান্স প্রোগ্রাম এর ১ম কিস্তি বাবদ প্রাপ্ত বরাদ্দ ৬৭,১৩,৬১৩/- টাকা। এই সীমিত অর্থে বিশাল এলাকা ও জনগোষ্ঠীর চাহিদা অনুযায়ী উন্নয়ন কষ্টসাধ্য। তবে স্থানীয় অধাধিকার ও গুরুত্ব বিবেচনায় নিয়ে বিভিন্ন খাতে নির্ধারিত হার অনুযায়ী বরাদ্দ বন্টনের প্রয়াস নেয়া হয়েছে। উল্লেখ্য যে, লোহাগড়া উপজেলা পরিষদ পরবর্তী অর্থ বৎসর থেকে পঞ্চবার্ষিক পরিকল্পনা প্রণয়ন ও বাস্তবায়ন করতে যাচ্ছে। উক্ত পরিকল্পনায় পরিষদের উন্নয়ন বরাদ্দ ছাড়াও হস্তান্তরিত বিভাগসমূহে জাতীয় সরকারের অর্থায়নে উন্নয়ন কর্মকান্ড অন্তর্ভুক্ত করা হবে। উপজেলা পরিষদের বাজেট বহির্ভূত হস্তান্তরিত বিভাগ সমূহের রাজস্ব ও উন্নয়ন ব্যয়ের হিসাব উপজেলায় সর্বমোট তারল্য প্রবাহের চিত্র পরিশিষ্ট-১ ও ২-তে অবহিত করণের লক্ষ্যে উপস্থাপন করা হলো।

৬.২ বাজেট সূচী

০১। বাজেট সার-সংক্ষেপ	-	ফরম - ক
০২। রাজস্ব প্রাপ্তি	-	ফরম - খ
০৩। রাজস্ব ব্যয়	-	অংশ - ১
০৪। উন্নয়ন প্রাপ্তি	-	অংশ - ২
০৫। উন্নয়ন ব্যয়	-	অংশ - ৩
০৬। পরিষদের কর্মকর্ত/কর্মচারী বিবরণী	-	ফরম - গ
০৭। এডিপির বিশেষ প্রকল্প	-	ফরম - ঘ
০৮। হস্তান্তরিত বিভাগ সমূহের রাজস্ব ব্যয় ও বাজেট	-	পরিশিষ্ট - ১

ফরম ক

(বিধি-৩ দ্রষ্টব্য)

বাজেট সার-সংক্ষেপ

বিবরণ		পূর্ববর্তী বৎসরের প্রকৃত ২০২০-২০২১	চলতি বৎসরের বাজেট বা চলতি বৎসরের সংশোধিত বাজেট ২০২১-২০২২	পরবর্তী বৎসরের বাজেট ২০২২-২০২৩
অংশ-১	রাজস্ব হিসাব প্রাপ্তি			
	১) উপজেলা পরিষদসহ উপজেলা পরিষদে ন্যাস্তকৃত ১৭ টি বিভাগের রাজস্ব ব্যয় বাবদ সরকার হতে প্রাপ্ত পরিশিষ্ট ১ হতে ১৭	৮,০৯,২২,৪৬২/-	৯,৪০,৫৫,৫৯৯/-	১০,৩৪,৬১,১৫৯/-
	মোট প্রাপ্তি	৮,০৯,২২,৪৬২/-	৯,৪০,৫৫,৫৯৯/-	১০,৩৪,৬১,১৫৯/-
	বাদ রাজস্ব ব্যয় উপজেলা পরিষদসহ উপজেলা পরিষদে ন্যাস্তকৃত ১৭ টি বিভাগের রাজস্ব ব্যয় (সরকার হতে প্রাপ্ত পরিশিষ্ট ১ হতে ১৭)	৭,৮৭,৯৯,৩৮২/-	৮,৫০,৮০,৯৯০/-	৯,৩৪,৪০,৪৬৩/-
	সর্বমোট রাজস্ব ব্যয় =	৭,৮৭,৯৯,৩৮২/-	৮,৫০,৮০,৯৯০/-	৯,৩৪,৪০,৪৬৩/-
	রাজস্ব উদ্বৃত্ত (ক)	২১,২৩,০৮০/-	৮৯,৭৪,৬০৯/-	১,০০,২০,৬৯৬/-
অংশ-২	উন্নয়ন হিসাব			
	১) সরকার	৬৪,৩২,০০০/-	১,০০,০০,০০০/-	১,৩০,০০,০০০/-
	২) উন্নয়ন অনুদান	--	--	--
	৩) ২০১২-১৩ অর্থ রাজস্ব উদ্বৃত্ত	--	--	--
	অন্যান্য অনুদান ও চাঁদা	--	--	--
	মোট (খ)	৬৪,৩২,০০০/-	১,০০,০০,০০০/-	১,৩০,০০,০০০/-
	মোট প্রাপ্তি সম্পদ (ক+খ)	৮৫,৫৫,০৮০/-	১,৮৯,৭৪,৬০৯/-	২,৩০,২০,৬৯৬/-
	বাদ উন্নয়ন ব্যয়-----	৫০,৭০,০০০/-	৭৩,৬৫,০০০/-	৮৫,৩৭,৬০০/-
	সার্বিক বাজেট উদ্বৃত্ত /ঘাটতি	৩৪,৮৫,০৮০/-	৬৩,৩৯,৬০৯/-	১,৪৪,৮৩,০৯৬/-
	যোগ প্রারম্ভিক জের (১ জুলাই)	-	-	-
	সমাপ্তি জের	৩৪,৮৫,০৮০/-	৬৩,৩৯,৬০৯/-	১,৪৪,৮৩,০৯৬/-

ফরম খ

অর্থ বৎসর: ২০২২-২০২৩

রাজস্ব হিসাব

প্রাপ্ত আয়

অংশ-১

আয়			
প্রাপ্তির বিবরণ	পূর্ববর্তী বৎসরের প্রকৃত ২০২০-২১ অর্থ বছর	চলতি বৎসরের বাজেট সংশোধিত ২০২১-২০২২	পরবর্তী বৎসরের বাজেট ২০২২-২০২৩
১	২	৩	৪
১। উপজেলা পরিষদে ন্যাস্তকৃত ১৭ টি বিভাগের রাজস্ব ব্যয় সরকার হতে প্রাপ্ত (পরিশিষ্ট ১ হতে ১৭)	৭,৩০,২১,২২৩/-	৭,৮৯,৩৭,২২০/-	৭,৯৬,৮০,৯০০/-
২। উপজেলা পরিষদের কর্মচারীদের বেতনভাতা (সরকারী)	৩,৮০,২০০/-	৩,৯১,৩৫০/-	৪,২০,৫০০/-
৩। উপজেলা পরিষদের জীপগাড়ির জ্বালানী (সরকারী)	৩,১৩,৫০০/-	৩,৪১,৮৫০/-	৩,৫০,৮০০/-
৪। উপজেলা পরিষদের বাড়ি ভাড়া	৯,৮৫,৬৯৫/-	১০,৮৩,২৬৪/-	১১,৮৩,২৬৪/-
৫। দোকান ভাড়া	৩০,০০০/-	৩০,০০০/-	৩০,০০০/-
৬। ভূমি উন্নয়ন কর	৭৩,০০০/-	৮০,০০০/-	১,৯২,০০০/-
৭। হাট বাজার ৪১% অর্থ	১,৫০,৫৯৭/-	২,৩১,২৮১/-	২,৪২,৮৪৫/-
৮। উপজেলা পরিষদের গাছ বিক্রয়	১২,০০,০০০/-	৭,৬৬,৫০৮/-	৫,০০,০০০/-
৯। পুরাতন ভবন ও মালামাল বিক্রয়	-	৭,৯০,০০০/-	৫০,০০০/-
১০। উপজেলা পরিষদের বাউন্ডারী নির্মাণ ও অন্যান্য সরকারী বরাদ্দ	২৫,০০,০০০/-	৪০,০০,০০০/-	৫০,০০,০০০/-
১১। উপজেলা পরিষদ স্থাবর সম্পত্তির (ভূমি) হস্তান্তর করের ১% জমা	-	৬৩,৪৯,৫১৮/-	৬৯,৫৯,৫০০/-
১২। সিডিউল বিক্রয় ও অন্যান্য জমা	৬০,০৩০/-	১,০৯,৮৫৯/-	১,৬০,৮০০/-
সর্বমোট=	৭,৮৭,১৪,২৪৫/-	৯,৩১,১০,৮৫০/-	৯,৪৭,৭০,৬০৯/-

অংশ-১-রাজস্ব হিসাব
ব্যয়

ব্যয়			
ব্যয়ের খাত	পূর্ববর্তী বৎসরের প্রকৃত ২০২০-২০২১	চলতি বৎসরের বাজেট সংশোধিত ২০২১-২০২২	পরবর্তী বৎসরের বাজেট ২০২২-২০২৩
১	২	৩	৪
১। সাধারণ সংস্থাপন/প্রাতিষ্ঠানিক			
ক. সম্মানী+ভ্রমণ ভাতা+ বাড়ী ভাড়া	৫,৫৫,২০০/-	৫,৯৪,০০০/-	৬,৫৪,০০০/-
খ. উপজেলা পরিষদের ১৭টি দপ্তরের কর্মকর্তা কর্মচারীদের বেতন-ভাতা-	-	-	-
(১) পরিষদ কর্মচারী	৭,২০,৪২,১৮১/-	৭,৮৫,৮০,৯০৭/-	৮,৫০,৩০,৭০০/-
(২) দায়যুক্ত ব্যয় (সরকারি কর্মচারী সম্পর্কিত)	২,৯৬,২০০/-	৩,১৩,৩৫০/-	৩,৬৪,৩০০/-
গ. অন্যান্য প্রাতিষ্ঠানিক ব্যয় জীপ গাড়ী সংক্রান্ত জ্বালানী	৩,১৩,৫০০/-	৩,২৩,৮৫০/-	৩,৫০,০০০/-
ঘ. হাট-বাজার ইজারা হতে স্থানান্তর	১৪,২৫,৯৭১/-	১৫,৫৩,৪২০/-	১৯,৬৮,০০০/-
ঙ. খেয়াঘাট ইজারা হতে স্থানান্তর	১,৬০,০০০/-	২,১০,০০০/-	২,১৫,০০০/-
চ. যানবাহন মেরামত	৩০,০০০/-	৩০,০০০/-	৩০,০০০/-
২। কর আদায়ের জন্য ব্যয়	-	-	১০,০০০/-
৩। অন্যান্য ব্যয় :			
ক. টেলিফোন (বাসা+ অফিস)	৫,০০০/-	৭,০০০/-	৯,০০০/-
খ. বিদ্যুৎ বিল (অফিস)	৬০,০০০/-	৭৫,০০০/-	৮০,০০০/-
গ. পৌর কর	৪,৯২,০০০/-	১,২০,০০০/-	২,৪০,০০০/-
ঘ. গ্যাস বিল	-	-	-
ঙ. পানির বিল	-	-	-
চ. ভূমি উন্নয়ন কর	৯,৪৬৩/-	৯,৪৬৩/-	৯,৪৬৩/-
ছ. অভ্যন্তরীণ অডিট ব্যয়	-	-	-
জ. মামলা খরচ	-	-	-
ঝ. আপ্যায়ন ব্যয়	৬০,০০০/-	৬০,০০০/-	৬০,০০০/-
ঞ. রক্ষণাবেক্ষণ এবং সার্ভিসের জন্য ব্যয়	১,২৫,০০০/-	১,৩০,০০০/-	১,৪৫,০০০/-
ট. অন্যান্য পরিশোধ যোগ্য কর/ বিল (প্রকল্পসমূহ)	২৫,০০,০০০/-	২৫,০০,০০০/-	৩৫,০০,০০০/-
ঠ. আনুসঙ্গিক ব্যয়	২৪,০০০/-	২৪,০০০/-	৩০,০০০/-
৪। কর আদায় খরচ (বিভিন্ন রেজিস্টার, ফরম, রশিদ বই ইত্যাদি মুদ্রণ)	-	১৫,০০০/-	২০,০০০/-
৫। বৃক্ষ রোপন ও রক্ষণাবেক্ষণ	৫০,০০০/-	৩৫,০০০/-	৭০,০০০/-
৬। সামাজিক ও ধর্মীয় প্রতিষ্ঠানে অনুদান			
ক. উপজেলা এলাকার বিভিন্ন প্রতিষ্ঠান/ক্লাব আর্থিক অনুদান	৫০,০০০/-	৩৫,০০০/-	৪০,০০০/-
৭। জাতীয় দিবস উদযাপন	২৫,০০০/-	১৫,০০০/-	৪০,০০০/-
৮। খেলাধুলা ও সংস্কৃতি	২৫,০০০/-	১৫,০০০/-	৪০,০০০/-
৯। জরুরী ভ্রাণ	-	-	-
১০। রাজস্ব উদ্বৃত্ত উন্নয়ন হিসেবে স্থানান্তর	-	৮০,০০,০০০/-	৮০,০০,০০০/-
মোট ব্যয় (রাজস্ব হিসাব) :	৭,৮৭,৯৯,৩৮২/-	৯,৩০,৮০,৯৯০/-	১০,১০,৪০,৪৬৩/-

অংশ-২- উন্নয়ন হিসাব

প্রাপ্তি

আয়			
প্রাপ্তির বিবরণ	পূর্ববর্তী বৎসরের প্রকৃত ২০২০-২০২১	চলতি বৎসরের বাজেট সংশোধিত ২০২১-২০২২	পরবর্তী বৎসরের বাজেট ২০২২-২০২৩
১	২	৩	৪
১। অনুদান (উন্নয়ন)----- ক. সরকার----- খ. অন্যান্য উৎস (যদি থাকে, ----- নির্দিষ্টভাবে উল্লেখ করিতে হইবে)	৬৪,৩২,০০০/-	১,০০,০০,০০০/- -	১,৩০,০০,০০০/-
২। স্বেচ্ছা প্রনোদিত চাঁদা----- ৩। রাজস্ব উদ্বৃত্ত-----	-	৮০,০০,০০০/-	৮০,০০,০০০/-
মোট প্রাপ্তি (উন্নয়ন হিসাব)	৬৪,৩২,০০০/-	১,৮০,০০,০০০/-	২,১০,০০,০০০/-

অংশ-২- উন্নয়ন হিসাব
ব্যয়

ব্যয়			
ব্যয় বিবরণ	পূর্ববর্তী বৎসরের প্রকৃত ২০২০-২০২১	চলতি বৎসরের বাজেট সংশোধিত ২০২১-২০২২	পরবর্তী বৎসরের বাজেট ২০২২-২০২৩
১	২	৩	৪
ক) কৃষি ও সেচ :			
১। কৃষি ও সেচ	১০,৫০,০০০/-	৩৫,৬৫,০০০/-	৩৬,০৮,০০০/-
২। মৎস্য ও পশু সম্পদ			
৩। ক্ষুদ্র ও কুটির শিল্প			
খ) বস্ত্রগত অবকাঠামো :			
১। পরিবহন ও যোগাযোগ	২০,১০,০০০/-	৫৮,৮০,০০০/-	৬৭,৮০,০০০/-
২। গৃহ নির্মাণ ও বস্ত্রগত পরিকল্পনা			
৩। জনস্বাস্থ্য			
গ) আর্থ-সামাজিক অবকাঠামো :			
১। শিক্ষার উন্নয়ন	১৪,৫৭,২৫০/-	৪৬,৪৮,০০০/-	৪৭,৭৫,৬০০/-
২। স্বাস্থ্য ও সমাজ কল্যাণ			
৩। ক্রীড়া ও সংস্কৃতি			
ঘ) স্যানিটেশন :	৫,০২,৫০০/-	১১,২০,০০০/-	১১,৬৪,০০০/-
ঙ) বিবিধ :			
১) উপজেলা পর্যায়ে জরীফ	৫০,২৫০/-	১,৫২,০০০/-	২,১০,০০০/-
মোট ব্যয় (উন্নয়ন হিসাব)	৫০,৭০,০০০/-	১,৫৩,৬৫,০০০/-	১,৬৫,৩৭,৬০০/-

ফরম-ঘ
(বিধি -৫ দ্রষ্টব্য)

অর্থ বৎসর: ২০২২-২৩

ক্রমিক নং	প্রকল্পের নাম ও সংক্ষিপ্ত বিবরণী	সরকার হইতে প্রাপ্ত অর্থের পরিমাণ	চলতি অর্থ বৎসরে ব্যয়িত অথবা সম্ভাব্য ব্যয়ের পরিমাণ	সম্ভাব্য স্থিতি	মন্তব্য
১	২	৩	৪	৫	৬
০১	-	-	-	-	বিশেষ কোন প্রকল্প বাস্তবায়ন হয়নি

ফরম-গ
(বিধি- ৫ দ্রষ্টব্য)

উপজেলা পরিষদের নিয়মিত কর্মকর্তা/কর্মচারীদের বিবরণী

অর্থ বৎসর: ২০২২-২০২৩

বিভাগ/ শাখা	ক্রঃ নং	পদের নাম	পদের সংখ্যা	সম্মানী/ বেতন ক্রম (প্রতি মাসে)	মহার্ঘ ভাতা (যদি থাকে)	প্রদেয় ভবিষ্যৎ তহবি ল	অন্যান্য ভাতাদি	মাসিক গড় অর্থের পরিমাণ	বাৎসরিক প্রাক্কলিত অর্থের পরিমাণ	মন্তব্য
১	২	৩	৪	৫	৬	৭	৮	৯	১০	১১
পরিষদ সদস্য	১.	চেয়ারম্যান	০১	২০,৫০০/-	-	-	১২,০০০/	৩২,৫০০/-	৩,৯০,০০০/-	
	২.	ভাইস চেয়ারম্যান	০১	১৪,৫০০/-	-	-	৫,৫০০/-	২০,০০০/-	২,৪০,০০০/-	
	৩.	মহিলা ভাইস চেয়ারম্যান	০১	১৪,৫০০/-	-	-	৫,৫০০/-	২০,০০০/-	২,৪০,০০০/-	
পরিষদ কর্মচারী	৪.	সাঁটমুদ্রাক্ষরিক কাম-কম্পিউটার অপারেটর	০১	৫,২০০- ১১,২৩৫/-	১৮,০০০ /-	-	২১,৮৮০ /	১০,৪৫৫/-	১,৩০,২৮৪/-	
	৫.	ড্রাইভার	০১	৪,৭০০- ৯,৭৪৪/-	১৮,০০০ /-	-	৮৭,৯২০ /	১০,৪৫৫/-	১,২৫,৪৬০/-	
	৬.	অফিস সহায়ক	০২	৪১০০- ৭৭৪০	৩৬,০০০	-	৯৩,৮০০ /	৮,৮২৫/-	১,২৯,৮০০/-	
	৭.	মালি	০১	৫,৬৫৮/-	-	-	-	৫,৬৫৮/-	৬৭,৮৯৬/-	

ফরম - ঘ
(বিধি- ৫ দ্রষ্টব্য)

উপজেলার কোন বিশেষ প্রকল্প বাস্তবায়নের জন্য সরকার হতে প্রাপ্ত অর্থের বিবরণী

অর্থ বৎসর: ২০২২-২০২৩

ক্রঃ নং	প্রকল্পের নাম ও সংক্ষিপ্ত বিবরণী	পূর্ববর্তী বৎসরের প্রকৃত ২০২০-২০২১	চলতি বৎসরের বাজেট সংশোধিত ২০২১-২০২২	পরবর্তী বৎসরের বাজেট ২০২২-২০২৩	মন্তব্য
১	২	৩	৪	৫	৬
১	উপজেলা পরিষদের গেজেটেড কোয়ার্টার ও ৮নং নন-গেজেটেড কোয়ার্টার মেরামত	-	১৯,৫০,০০০/-	২০,০০,০০০/-	

পরিশিষ্ট -১

উপজেলা পরিষদে হস্তান্তরিত বিভাগসমূহের ব্যয় ও বাজেট বিবরণী

ক্রঃ নং	বিভাগের নাম	ব্যয়ের খাত	পূর্ববর্তী বৎসরের প্রকৃত ২০২০-২০২১	চলতি বৎসরের বাজেট সংশোধিত ২০২১-২০২২	পরবর্তী বৎসরের বাজেট ২০২২-২০২৩
১	২	৩	৪	৫	৬
১.	জন প্রশাসন	বেতন ভাতা ও অফিস পরিচালনা ব্যয়	২৮,৮৯,৮০৩/-	৩১,৮৭,৭২৭/-	৩৪,২৫,৭০১
২.	উপজেলা স্বাস্থ্য কর্মকর্তার কার্যালয়	বেতন ভাতা ও অফিস পরিচালনা ব্যয়	২,৭৭,২০,০০০/-	২,৮৫,০৬,৯৩২/-	২,৯৫,৮০,৩২০/-
৩.	উপজেলা পরিবার পরিকল্পনা কর্মকর্তার কার্যালয়	বেতন ভাতা ও অফিস পরিচালনা ব্যয়	১,৩২,৯৮,৫০০/-	১,৪৩,১৯,০০০/-	১,৫৩,৭৫,০০০/-
৪.	উপজেলা কৃষি কর্মকর্তার কার্যালয়	বেতন ভাতা ও অফিস পরিচালনা ব্যয়	৬৪,৪২,৩০০/-	৬৭,৯৭,০০০/-	৭১,৫০,০০০/-
৫.	উপজেলা মৎস্য কর্মকর্তার কার্যালয়	বেতন ভাতা ও অফিস পরিচালনা ব্যয়	১৮,৮৩,১৯৮/-	২০,১৬,৮৬৭/৩২	২৫,৪০,৮০৭/৯০
৬.	উপজেলা প্রাণিসম্পদ কর্মকর্তার কার্যালয়	বেতন ভাতা ও অফিস পরিচালনা ব্যয়	২৬,০৬,৪৯১/-	২৭,১৭,৭৮৯/-	২৭,৭৯,৮৬৪/-
৭.	উপজেলা প্রকল্প বাস্তবায়ন কর্মকর্তার কার্যালয়	বেতন ভাতা ও অফিস পরিচালনা ব্যয়	৬,২৭,১৬০/-	৬,৮৯,১১৪/-	৭,৮৩,৫৫০/-
৮.	উপজেলা সমাজসেবা কর্মকর্তার কার্যালয়	বেতন ভাতা ও অফিস পরিচালনা ব্যয়	২৩,৬৬,২৮৩/২৫	১৮,৭৯,৬৩১/-	২৫,১৫,৪১৮/-
৯.	উপজেলা শিক্ষা কর্মকর্তার কার্যালয়	বেতন ভাতা ও অফিস পরিচালনা ব্যয়	২০,০১,৮৩৫/-	২০,২৩,৭৯০/-	২০,৮০,১৯০/-
১০.	উপজেলা মহিলা বিষয়ক কর্মকর্তার কার্যালয়	বেতন ভাতা ও অফিস পরিচালনা ব্যয়	১৪,৩৫,২৬০/-	১৪,৭৮,৬০৬/-	১৫,৬৭,৫৬০/-
১১.	উপজেলা যুব উন্নয়ন কর্মকর্তার কার্যালয়	বেতন ভাতা ও অফিস পরিচালনা ব্যয়	১২,৮৯,৯৬১/৩৭	১৬,০১,১১৯/০৮	২৭,৭৬,৩৪৫/-
১২.	উপজেলা প্রকৌশলীর কার্যালয়	বেতন ভাতা ও অফিস পরিচালনা ব্যয়	১৬,৭৭,৪৬৮/-	১৮,৩৪,৩২০/-	২২,১৭,৪০০/-
১৩.	উপজেলা জনস্বাস্থ্য কর্মকর্তার কার্যালয়	বেতন ভাতা ও অফিস পরিচালনা ব্যয়	২৬,৫৭,৯৪৫/-	৩১,৬৭,০০০/-	৩২,৫৬,০০০/-
১৪.	উপজেলা সমবায় অফিসারের কার্যালয়	বেতন ভাতা ও অফিস পরিচালনা ব্যয়	৮,৮৯,৬৮১/-	১০,৩৭,৫৬০/-	১০,৬৬,৮৫০/-
১৫.	উপজেলা মাধ্যমিক শিক্ষা অফিসারের কার্যালয়	বেতন ভাতা ও অফিস পরিচালনা ব্যয়	৯,৯২,০০০/-	১১,৭৮,০০০/-	১২,৭০,০০০/-
১৬.	উপজেলা পল্লী উন্নয়ন কার্যালয়	বেতন ভাতা ও অফিস পরিচালনা ব্যয়	৩,৮২,৩৬০/-	৩,৭৯,২৬০/-	৪,৩৬,০২৫/-
১৭.	ফরেস্টার উপজেলা বন বিভাগ	বেতন ভাতা ও অফিস পরিচালনা ব্যয়	৩,৪৫,০০০/-	৩,৭২,০০০/-	৪,৩৫,০০০/-
সর্বমোট					

সপ্তম অধ্যায়:

মনিটরিং ও মূল্যায়ন পদ্ধতি

৭.১ প্রকল্প মূল্যায়ন পদ্ধতি:

যেকোন কাজের সঠিক বাস্তবায়নের জন্য মনিটরিং এবং মূল্যায়ন একটি গুরুত্বপূর্ণ বিষয়। উপজেলা পরিষদ কর্তৃক গৃহীত এই পরিকল্পনা বাস্তবায়নের এবং সহস্রাব্দ উন্নয়ন লক্ষ্যমাত্রা অর্জনে প্রকল্প ও স্থানীয় চাহিদার আলোকে আর্থিক বিষয়ের সাথে সামঞ্জস্য রেখে অগ্রাধিকার ভিত্তিতে প্রকল্প গ্রহণ করা হয়। স্থায়ী কমিটির সুপারিশের আলোকে উপজেলা প্রকল্প বাছাই কমিটির মতামত গ্রহণ করা হয় এবং সবশেষে উপজেলা পরিষদের মাসিক সভায় তা অনুমোদন করা হয়। প্রকল্পসমূহ সরকারি বিধিমালায় আলোকে টেন্ডার কিংবা প্রকল্প বাস্তবায়ন কমিটির মাধ্যমে বাস্তবায়ন করা হয়। প্রকল্পের কাজ চলাকালে প্রতিটি প্রকল্প মনিটরিং এর জন্য একটি মনিটরিং টিম গঠন করা হয়। উক্ত মনিটরিং টিম সময়ে সময়ে সরেজমিন পরিদর্শন পূর্বক প্রকল্পের কাজের অগ্রগতি সম্পর্কে সংশ্লিষ্ট স্থায়ী কমিটিতে অগ্রগতি এবং মূল্যায়ন প্রতিবেদন দাখিল করে। সংশ্লিষ্ট স্থায়ী কমিটি সভায় আলোচনাপূর্বক তা উপজেলা পরিষদে প্রেরণ করে। প্রতিটি বিল পরিশোধের পূর্বে কাজের অগ্রগতি এবং মূল্যায়ন সম্পর্কে যথাযথভাবে নিশ্চিত হয়ে বিল পরিশোধ করা হয়। এছাড়া প্রতিটি প্রকল্পস্থলে একটি পরিদর্শন বহি থাকে যেখানে পরিষদের সদস্যবৃন্দ এবং এর সঙ্গে সংশ্লিষ্ট ব্যক্তি পরিদর্শন পূর্বক মূল্যায়ন করে মন্তব্য লিখে থাকেন। উপজেলা পরিষদের মাসিক সভা ছাড়াও বিশেষ সভায় প্রকল্পের অগ্রগতি এবং মূল্যায়ন সম্পর্কে আলোচনা করা হয়।

৭.২ সুশাসন:

লোহাগড়া উপজেলা পরিষদে সুশাসন নিশ্চিত করার লক্ষ্যে স্থানীয় সরকার বিভাগের মাধ্যমে আগস্ট ২০১১ ইং হতে জুলাই ২০১৬ পর্যন্ত উপজেলা গভর্ন্যান্স প্রজেক্ট নামে একটি প্রকল্প চালু রয়েছে। এ প্রকল্পে আর্থিক সহযোগিতা ও মনিটরিং করছে UNDP, UNCDF, EU ও SDC.

জনতার মুখোমুখি প্রশাসন:

সুশাসন নিশ্চিত করার লক্ষ্যে লোহাগড়া উপজেলা প্রশাসনের উদ্যোগে উপজেলা পরিষদের হস্তান্তরিত সকল বিভাগের কর্মকর্তাসহ ভাইস চেয়ারম্যান, উপজেলা চেয়ারম্যানসহ জেলা প্রশাসক ও অতিরিক্ত জেলা প্রশাসকগণকে নিয়ে সকল ইউনিয়ন পরিষদে জনতার সম্মুখে সংশ্লিষ্ট বিভাগের কার্যক্রম সম্বন্ধে ধারণা প্রদান করা হয় এবং সংশ্লিষ্ট বিভাগের সেবা পেতে কোন অসুবিধা হয় কিনা সে বিষয়ে তাদের মতামত গ্রহণ করা হয় এবং সে প্রেক্ষিতে ব্যবস্থা গ্রহণ করা হয়।

পদ্ধতিগতভাবে মাসিক সভা:

শক্তিশালী ও জবাবদিহিতামূলক উপজেলা পরিষদ গঠনের লক্ষ্যে নিয়মিত মাসিক সভা আয়োজন করা। সুনির্দিষ্ট এজেন্ডা ভিত্তিক অংশগ্রহণমূলক পদ্ধতিতে সভা পরিচালনা করা এবং সিদ্ধান্ত গ্রহণ করা। সভায় জনপ্রতিনিধিদের ও উপজেলা পর্যায়ে সংশ্লিষ্ট সকল সরকারী কর্মকর্তাদের উপস্থিতি নিশ্চিত করা। সভার কার্য বিবরণী তৈরী করা এবং সংশ্লিষ্টদের নিকট প্রেরণ করা। সে লক্ষ্যে লোহাগড়া উপজেলা পরিষদের নিয়মিত মাসিক সভা অনুষ্ঠিত হয়।

উন্মুক্ত বাজেট সভা:

উপজেলা পরিষদের বার্ষিক বাজেট জনগণের কাছে উন্মুক্ত করা প্রতিষ্ঠানটির স্বচ্ছতা ও জবাবদিহিতার একটি প্রক্রিয়া। এর মাধ্যমে উপজেলা উন্নয়ন পরিকল্পনার বিষয়ে জনগণ তাদের আশা-আকাঙ্ক্ষার কথা তুলে ধরতে পারে। তাই এটিকে অত্যন্ত যৌক্তিক ভিত্তিতে পরিষদের দীর্ঘমেয়াদী পরিকল্পনাভুক্ত করা হয়েছে।

স্থায়ী কমিটির সভা:

কার্যকর উপজেলা পরিষদ গঠনে স্থায়ী কমিটির ভূমিকা খুবই গুরুত্বপূর্ণ। লোহাগড়া উপজেলা পরিষদে দুইমাস অন্তর অন্তর স্থায়ী কমিটির সভা অনুষ্ঠিত হয়। স্থায়ী কমিটি উপজেলা পরিষদকে বিভিন্ন ইস্যুতে সুপারিশ ও পরামর্শ দান করার মাধ্যমে সক্রিয় রাখে। সুতারাং উপজেলা পরিষদের দিক থেকে বিষয়টিকে পরিকল্পনায় সম্পৃক্ত করা হয়েছে।

বর্তমান উপজেলা নির্বাহী অফিসার জনাব মোঃ মোকতার হোসেন কর্তৃক কিছু চলমান ও বাস্তবায়িতব্য উদ্যোগ

- সাধারণ প্রশাসন ব্যবস্থার উন্নয়নে উপজেলা পরিষদে নেটওয়ার্ক অবকাঠামো (Wired and wireless network infrastructure) তৈরী ও ই-সেবা চালুকরণ
- প্রত্যেক শিক্ষা প্রতিষ্ঠানে একাডেমিক কমিটি গঠন এবং এর মাধ্যমে বার্ষিক পাঠদান পরিকল্পনা প্রণয়ন, অনুমোদন ও বাস্তবায়ন
- অপ্রচলিত ও উচ্চমূল্যের কৃষি পণ্য উৎপাদনে কৃষক, কৃষি কর্মকর্তা, ব্যাংক এবং বাজার ব্যবস্থার সমন্বয়ে কাঠামোগত পরিকল্পনা প্রণয়ন ও বাস্তবায়ন
- জৈব কৃষির বিকাশ ও টেকসইকরণে কৃষক, জৈব সার উৎপাদক, বিশেষজ্ঞ, সরকারি দপ্তর, আর্থিক প্রতিষ্ঠান ইত্যাদির যোগাযোগ স্থাপন ও সাধন
- জৈব সারের বাণিজ্যিক উৎপাদক ও বিক্রির জন্য লাইসেন্স প্রাপ্তির ক্ষেত্রে জৈব সার উৎপাদনকারী কৃষকদের সহায়তা প্রদান
- উপজেলার কর্মকর্তা-কর্মচারীদের অফিস ব্যবস্থাপনা ও ই-সার্ভিস বিষয়ক প্রশিক্ষণ প্রদান
- মাঠ পর্যায়ে গবেষণালব্ধ জ্ঞানের আলোকে উপজেলা পরিষদের উন্নয়নে বিভিন্ন ধরনের ও মেয়াদের প্রকল্প/ পরিকল্পনা গ্রহণ ও বাস্তবায়ন
- বিভিন্ন জেলার সফল কৃষকদের মোবাইল ফোন নম্বর সংগ্রহ এবং স্থানীয় কৃষকদের সাথে তাঁদের যোগাযোগ স্থাপন
- লোহাগড়া উপজেলার দর্শনীয় স্থানসমূহকে পর্যটন স্পট/কেন্দ্র হিসেবে রূপান্তর

উপসংহার

যে কোন কর্মকাণ্ড সঠিকভাবে বাস্তবায়নের জন্য চাই একটি বাস্তব ভিত্তিক পরিকল্পনা। আর এই পরিকল্পনা বাস্তবায়নের জন্য চাই সত্যিকারের উদ্যোগ ও সঠিক কর্মকৌশল নির্ধারণ। সেই সাথে চাই কাজের প্রতি ভালবাসা ও জবাবদিহিতা। সর্বোপরি সকল সেবাদানকারী প্রতিষ্ঠানের সত্যিকারের জনসেবার মনমানসিকতা। বর্তমান সরকার স্থানীয় সরকারকে শক্তিশালীকরণের মাধ্যমে উন্নয়নকে জনগনের দোড়গোড়ায় পৌঁছানো তথা একুশ শতকের চ্যালেঞ্জ মোকাবেলা করার জন্য বদ্ধপরিকর। এ জন্য উপজেলা গভর্ন্যান্স প্রজেক্ট উপজেলা পরিষদগুলোকে বাস্তবমুখী পরিকল্পনা প্রনয়নে দক্ষতা বৃদ্ধির জন্য বিশেষভাবে কাজ করে যাচ্ছে। এর মাধ্যমে উপজেলার বিভিন্ন সেবাদানকারী প্রতিষ্ঠানসমূহের মধ্যে সেতু বন্ধন রচিত হবে বলে বিশ্বাস করা যায়। এই পরিকল্পনা প্রনয়নে যথেষ্ট সময় পাওয়া যায় নাই বিধায় এতে অনেক ভুল ট্রেটিসহ অনেক সীমাবদ্ধতা রয়েছে বলে সংশ্লিষ্ট কমিটি মনে করে। উন্নয়ন একটি চলমান প্রক্রিয়া। তাই উন্নয়নের স্বার্থে রচিত এই বার্ষিক পরিকল্পনার পরিবর্তন, পরিবর্ধন, পরিমার্জন তথা সংস্কারের কাজ অব্যাহত থাকবে। এজন্য সকল শুভানুধ্যায়ী এবং জনসেবকদের মূল্যবান এবং আন্তরিক পরামর্শ বিশেষভাবে প্রয়োজন। সেই সাথে পরিকল্পনা বাস্তবায়নের সকল সরকারী, বেসরকারী এবং জনপ্রতিনিধিসহ সকল স্তরের জনগনের স্বতঃস্ফূর্ত অংশগ্রহণ এবং সার্বিক সহযোগিতা একান্তভাবে প্রয়োজন। তবেই সফল হবে এই বার্ষিক পরিকল্পনার সকল স্বপ্ন ও উদ্দেশ্যকে বাস্তবায়ন করা।

অষ্টম অধ্যায়:

লোহাগড়া উপজেলার জনপ্রতিনিধি ও কর্মকর্তাগণের পদবী, টেলিফোন, মোবাইল নম্বর

৮.১ লোহাগড়া উপজেলার জনপ্রতিনিধিগণের নাম, পদবী ও মোবাইল নম্বর:

ক্রম নং	নাম	পদবী	মোবাইল নম্বর
০১	জনাব এ্যাডঃ শেখ হাফিজুর রহমান	মাননীয় সংসদ সদস্য, ৯৪ নড়াইল-২	০১৭১২-৯২০৩১৯
০২	জনাব সৈয়দ ফয়জুল আমির লিটু	উপজেলা চেয়ারম্যান	০১৯২৫-৭৬৯৬৩১
০৩	জনাব এ্যাডঃ নেওয়াজ আহম্মেদ ঠাকুর	মেয়র	০১৫৫৬-৩১৫৮০৩
০৪	জনাব মোঃ কামরুল ইসলাম	উপজেলা ভাইস-চেয়ারম্যান	০১৭১৬-৫৪২৬৬৬
০৫	জনাব মোসাঃ সালেহা বেগম	উপজেলা মহিলা ভাইস-চেয়ারম্যান	০১৮৫৬-৪১০০৬১
০৬	জনাব মোঃ আসাদুজ্জামান	চেয়ারম্যান ১নং নলদী ইউনিয়ন পরিষদ	০১৭১২-৫০১০৬৪
০৭	জনাব জি.এম নজরুল ইসলাম	চেয়ারম্যান ২নং লাহুড়িয়া ইউনিয়ন পরিষদ	০১৭১৮-৮৫১০৭১
০৮	জনাব মোঃ লাবু মিয়া	চেয়ারম্যান ৩নং শালনগর ইউনিয়ন পরিষদ।	০১৭১৬-৭৪৯৫৩৮
০৯	জনাব এ.কে.এম ফয়জুল হক রোম	চেয়ারম্যান ০৪নং নোয়াখাম ইউনিয়ন পরিষদ	০১৭১৬-৪৭২০১৫
১০	জনাব এ্যাডঃ কাজী বশিরুল হক	চেয়ারম্যান ৫নং লক্ষীপাশা ইউনিয়ন পরিষদ	০১৭১২-৬৪৮৮৪৮
১১	জনাব মোঃ আকতার হোসেন	চেয়ারম্যান ৬নং জয়পুর ইউনিয়ন পরিষদ	০১৯২৩-০৮১৫২০
১২	জনাব মোঃ বদর খন্দকার	চেয়ারম্যান ৭নং লোহাগড়া ইউনিয়ন পরিষদ	০১৯২১-৭৭৭৪৯৪
১৩	জনাব মোঃ ইমতিয়াজ আহম্মেদ মাসুম	চেয়ারম্যান ৮নং দিঘলিয়া ইউনিয়ন পরিষদ	০১৭১৩-০৮৪৪১৫ ০১৭১৩-১৬৮০৪৮
১৪	জনাব মোঃ শাহিদুর রহমান	চেয়ারম্যান ৯নং মল্লিকপুর ইউনিয়ন পরিষদ।	০১৭১২-৬৬৭৯০৭
১৫	জনাব খান জাহাঙ্গীর আলম	চেয়ারম্যান ১০নং কোটাকোল ইউনিয়ন পরিষদ	০১৭৬৭-৮৩৯৬৭৪
১৬	জনাব শেখ সিহানুক রহমান	চেয়ারম্যান ১১নং ইতনা ইউনিয়ন পরিষদ	০১৭৪৩-৯১৬৩৯৫
১৭	জনাব মোঃ মতিয়ার রহমান	চেয়ারম্যান ১২নং কাশিপুর ইউনিয়ন পরিষদ	০১৭২৩-০০২৭৭৮

**নড়াইল জেলাধীন লোহাগড়া উপজেলার সরকারী অফিস প্রধানের পদবী, টেলিফোন ও মোবাইল নম্বর ও ই-মেইল
(পদমর্যাদার ক্রমানুসারে নয়):**

ক্রঃ নং	পদবী	টেলিফোন নম্বর	মোবাইল নম্বর	ই-মেইল
০১	উপজেলা নির্বাহী অফিসার	০৪৮২৩-৫৬১০৯	০১৭১২-৫৮০২০১	mmoktar58@yahoo.com
০২	সহকারী কমিশনার (ভূমি)	০৪৮২৩-৫৬১২৮	০১৭২১-৩৫৪৯৫৫	aclandlohagara@gmail.com
০৩	উপজেলা স্বাস্থ্য কর্মকর্তা	০৪৮২৩-৫৬১১১	০১৯১৩-৪৭৫৩৩৪	lohagarau@uhfpo.dghs.gov.bd
০৪	উপজেলা প্রাণিসম্পদ কর্মকর্তা	০৪৮২৩-৫৬১২৩	০১৭১২-৮৫৫৭৬০	billah.quazi@gmail.com
০৫	উপজেলা কৃষি অফিসার	০৪৮২৩-৫৬১০৪	০১৭১৮-০১২৮৬৩	jinnahdae.bd@gmail.com
০৬	উপজেলা প্রকৌশলী	০৪৮২৩-৫৬১৩২	০১৭১২-৫৫০১৪৯	-
০৭	অফিসার ইনচার্জ	০৪৮২৩-৫৬১০৮	০১৭১৩-৩৭৪২০৮	lohagarathanagov596@gmail.com
০৮	উপজেলা হিসাব রক্ষণ কর্মকর্তা	০৪৮২৩-৫৬১২৬	০১৭১৮-৫১২৪০০	uaolohagara@gmail.com
০৯	উপজেলা মৎস্য কর্মকর্তা	০৪৮২৩- ৫৬৩৫৯	০১৭১২-৮৯৫৪৪৬	happyfishbd@yahoo.com
১০	উপজেলা শিক্ষা অফিসার	০৪৮২৩-৫৬১৭৫	০১৭১৫-২২২২৭৪	ueonlohagara@gmail.com
১১	উপজেলা মাধ্যমিক শিক্ষা অফিসার	০৪৮২৩-৫৬১৫০	০১৭১২-০৩০১৩০	useolohasak@gmail.com
১২	ইন্সট্রাক্টর, উপজেলা রিসোর্স সেন্টার	-	০১৭১২-৮২৫৯৭৭	urclohanarail@gmail.com
১৩	উপজেলা প্রকৌশলী(জনস্বাস্থ্য)	-	০১৭১১-৪৭৯৩১৯	-
১৪	উপজেলা পরিবার পরিকল্পনা কর্মকর্তা	০৪৮২৩-৫৬৩৬৪	০১৭১২-১৭৯৮৯০	ufpo.lohagara@gmail.com
১৫	উপজেলা সমাজসেবা অফিসার	০৪৮২৩- ৫৬৩৫৫	০১৮১৮-২৬৪৭৭৭	mdhossan_usso@yahoo.com
১৬	উপজেলা নির্বাচন অফিসার	০৪৮২৩-৫৬১৩০	০১৭১১-২৪৯১৫৪	tanjimstbd@yahoo.com
১৭	উপজেলা প্রকল্প বাস্তবায়ন অফিসার	০৪৮২৩-৫৬৩৫৪	০১৭১৬-২৯৬১৫৭	nazrulislampio@gmail.com
১৮	উপজেলা সমবায় অফিসার	০৪৮২৩-৫৬৩৭৬	০১৭১৬-৫৪৯৫৬৮	faridul_uco@yahoo.com
১৯	উপজেলা মহিলা বিষয়ক কর্মকর্তা	০৪৮২৩- ৫৬৩৬২	০১৭১৮-২৬৩১৩১	mr_majumder@yahoo.com
২০	উপজেলা যুব উন্নয়ন অফিসার	০৪৮২৩-৫৬২৮০	০১৭১৮-৭৭৮৫৭৭	helal.uydo@gmail.com
২১	উপজেলা পরিসংখ্যান অফিসার	-	০১৯২৫-৬২০৮০৩	-
২২	উপজেলা আনসার ও ভিডিপি কর্মকর্তা	০৪৮২৩- ৫৬৩৫৮	০১৭২১-৪৭৪১১৪	-
২৩	উপজেলা খাদ্য নিয়ন্ত্রক	০৪৮২৩-৫৬১১৪	০১৭৫৮-৬৯০৭৯১	-
২৪	উপজেলা পল্লী উন্নয়ন কর্মকর্তা	০৪৮২৩-৫৬১১২	০১৭৩৩-১৫০৯৮৩	smk_mittra@yahoo.com
২৫	উপজেলা প্রকল্প কর্মকর্তা (পজীপ)	০৪৮২৩-৫৬৪৩৭		
২৬	সাব-রেজিস্ট্রার	-	০১৯৮৬-৯২১১২৫	-
২৭	উপজেলা সেটেলমেন্ট অফিসার	-	০১৭১৪-১৩৭৪০৬	-
২৮	উপজেলা পোষ্ট মাস্টার	০৪৮২৩-৫৬১০৫	০১৭৪৭-৩২৬৬৩২	
২৯	আবাসিক প্রকৌশলী(বিদ্যুৎ)	০৪৮২৩-৫৬৪২০	০১৭৬৯-৪০০৫১০	

৩০	ফরেস্টার	-	০১৭১৬-০৩৯৪৪৩	-
----	----------	---	--------------	---

তথ্য সংগ্রহ: ০১ মার্চ ২০২০

নবম অধ্যায়:
উপজেলা পরিচিতি

৯.১ উপজেলা পরিষদের বিভিন্ন সময়ের কার্যক্রমের আলোকচিত্র:

উপজেলা পরিষদের বিভিন্ন সময়ের কার্যক্রমের আলোকচিত্র