



উপজেলা পরিষদ শ্যামনগর, সাতক্ষীরা

বার্ষিক পরিকল্পনা বই

অর্থ বছর : ২০২১-২০২২



উপজেলা বার্ষিক পরিকল্পনা বই

উপজেলা পরিষদ শ্যামনগর, সাতক্ষীরা।

উপদেষ্টা :

এস.এম জগলুল হায়দার
মাননীয় সংসদ সদস্য, সাতক্ষীরা- ৪
বাংলাদেশ জাতীয় সংসদ

সার্বিক সহযোগিতায় :

জনাব এস.এম.আতাউল হক দোলন
চেয়ারম্যান, উপজেলা পরিষদ, শ্যামনগর, সাতক্ষীরা।

সহযোগী উপ-কমিটি :

- ১) জনাব মোঃ সাঈদ-উজ-জামান
ভাইস চেয়ারম্যান, উপজেলা পরিষদ, শ্যামনগর, সাতক্ষীরা।
- ২) জনাব খালেদা আইয়ুব
ভাইস চেয়ারম্যান (মহিলা), উপজেলা পরিষদ, শ্যামনগর, সাতক্ষীরা।

সম্পাদনায় :

জনাব মোঃ আক্তার হোসেন, উপজেলা নির্বাহী অফিসার, শ্যামনগর, সাতক্ষীরা

কারিগরি সহযোগিতায় :

জনাব মোঃ আকবর হোসেন, স্টাফ- মুদ্রাক্ষরিক কাম-কম্পিউটার অপারেটর, উপজেলা পরিষদ, শ্যামনগর, সাতক্ষীরা।
জনাব মোঃ সেলিম হোসেন, অফিস সহকারী, উপজেলা নির্বাহী অফিসারের কার্যালয়, শ্যামনগর, সাতক্ষীরা।

❖ **আর্থিক ও কারিগরি সহযোগিতায়**
উপজেলা পরিষদ, শ্যামনগর, সাতক্ষীরা।

সূচিপত্র

১. প্রথম অংশ

ভূমিকা ও উপজেলা পরিচিতি

- ১.১ ভূমিকা ও প্রেক্ষাপট
- ১.২ বইটি যেভাবে ভাগ করা হয়েছে
- ১.৩ শ্যামনগর উপজেলা পরিচিতি
- ১.৩.১ ভৌগোলিক পরিচিতি
- ১.৩.২ উপজেলার পটভূমি
- ১.৩.৩ উপজেলার অবস্থান
- ১.৩.৪ ভাষা ও সংস্কৃতি
- ১.৩.৫ ঐতিহ্যবাহী কাঁকশিয়ালী নদী
- ১.৩.৬ শ্যামনগর উপজেলার মানচিত্র
- ১.৪ বার্ষিক পরিকল্পনা বই প্রণয়নের উদ্দেশ্য
- ১.৫ বার্ষিক কর্মপরিকল্পনা রূপরেখা
- ১.৬ পরিকল্পনা প্রণয়ন প্রক্রিয়া ও কৌশল
- ১.৭ বার্ষিক পরিকল্পনার সীমাবদ্ধতা

২. দ্বিতীয় অংশ

২.০০ তথ্য সম্ভার

- ২.১ উপজেলার সাধারণ তথ্য : (এক নজরে শ্যামনগর উপজেলা)
- ২.২ উপজেলা খাতভিত্তিক তথ্য সম্ভার
- ২.২.১ উপজেলা শিক্ষা বিষয়ক তথ্য
- ২.২.২ উপজেলা স্বাস্থ্য বিষয়ক তথ্য
- ২.২.৩ উপজেলা কৃষি বিষয়ক তথ্য
- ২.২.৪ উপজেলা যোগাযোগ বিষয়ক তথ্য
- ২.২.৫ উপজেলা মৎস্য বিষয়ক তথ্য
- ২.২.৬ উপজেলা গবাদী পশু, হাঁস মুরগীর বিষয়ক তথ্য
- ২.২.৭ উপজেলা সমবায় বিষয়ক তথ্য
- ২.২.৮ উপজেলা পরিবার পরিকল্পনা বিষয়ক তথ্য
- ২.২.৯ উপজেলা জনস্বাস্থ্য বিষয়ক তথ্য
- ২.২.১০ উপজেলা নির্বাচন বিষয়ক তথ্য
- ২.২.১১ ধর্ম বিষয়ক তথ্য

৩. তৃতীয় অংশ

হস্তান্তরিত বিভাগ সমূহের সাধারণ তথ্য (বার্ষিক পরিকল্পনা)

- ৩.০০ হস্তান্তরিত বিভাগ সমূহের সাধারণ তথ্য
- ৩.১ প্রকৌশল বিভাগ (এলজিইডি)
- ৩.২ উপজেলা স্বাস্থ্য ও পরিবার কল্যান বিভাগ
- ৩.৩ উপজেলা মৎস্য বিভাগ
- ৩.৪ উপজেলা পরিবার পরিকল্পনা বিভাগ
- ৩.৫ উপজেলা প্রাথমিক শিক্ষা
- ৩.৬ উপজেলা সমাজসেবা বিভাগ
- ৩.৭ উপজেলা যুব উন্নয়ন বিভাগ
- ৩.৮ উপজেলা মাধ্যমিক শিক্ষা
- ৩.৯ উপজেলা জনস্বাস্থ্য প্রকৌশল বিভাগ
- ৩.১০ উপজেলা প্রাণিসম্পদ অফিস
- ৩.১১ উপজেলা সমবায় অফিস
- ৩.১২ উপজেলা পল্লী উন্নয়ন অফিস
- ৩.১৩ উপজেলা মহিলা বিষয়ক অফিস
- ৩.১৪ উপজেলা বন বিভাগ অফিস
- ৩.১৫ উপজেলা পরিসংখ্যান অফিস
- ৩.১৬ উপজেলা প্রকল্প বাস্তবায়ন অফিস
- ৩.১৭ উপজেলা কৃষি অফিস
- ৩.১৮ উপজেলা পরিষদ কতৃক বাস্তবায়নযোগ্য অগ্রধিকার প্রকল্প

৪. চতুর্থ অংশ

- ৪.০০ ২০২০-২১ অর্থ বছরের বাজেট
- ৪.১ বাজেট প্রণয়ন পদ্ধতি
- ৪.২ বাজেট সূচী

৫.০০ উপজেলা পরিচিতি

- ৫.১ উপজেলা সম্পর্কিত
- ৫.২ উপজেলা পরিষদের নির্বাচিত সকল সদস্যবৃন্দের ছবি
- ৫.৩ শ্যামনগর উপজেলার বিভাগীয় প্রধান কর্মকর্তাবৃন্দের ছবি
- ৫.৪ উপজেলা পরিষদ কর্মচারীগণের ছবি
- ৫.৫ উপজেলা নির্বাহী অফিসারের কার্যালয় কর্মচারীগণের ছবি
- ৫.৬ উপজেলা পরিষদের বিভিন্ন কর্মকাণ্ডের ছবি

প্রথম অংশ

ভূমিকা ও উপজেলা পরিচিতি

১.১ ভূমিকা ও প্রেক্ষাপট

পরিকল্পনা বলতে বর্তমান ও ভবিষ্যত কর্মকাণ্ডের মধ্যে নতুন সেতু বন্ধন তৈরী করা ও উন্নয়ন কর্মকাণ্ড গতিশীল রাখা। দেশের সার্বিক উন্নয়নের জন্য আর্থসামাজিক ও অর্থনৈতিক পরিকল্পনা গ্রহণ করা হয়। বাংলাদেশে বিভিন্ন সময়ে বিভিন্ন ধরনের পরিকল্পনা গ্রহণ করা হয়েছে এর মধ্যে পঞ্চবার্ষিকী পরিকল্পনা অন্যতম। স্থানীয় পর্যায়েও পরিকল্পনা কৌশলগতভাবে বিশেষ গুরুত্ব পেয়ে আসছে। অতীতের এ ধারাবাহিকতায় উপজেলা পরিষদ আইন, ১৯৯৮ (২০০৯ ও ২০১১ সালে সংশোধিত) এ দেশের উপজেলা সমূহের জন্য একটি বার্ষিক এবং পঞ্চবার্ষিক পরিকল্পনা প্রণয়ন বাধ্যতামূলক করা হয়েছে। যেহেতু পরিকল্পনা একটি নির্দিষ্ট সময়ের জন্য করা হয়, সেহেতু কোন কাজগুলো কখন করা হবে তা নির্ধারণ করার সুবিধার্থে পরিকল্পনা করা প্রয়োজন। পরিকল্পনা প্রণয়নের শুরুতেই নির্ধারিত দায় দায়িত্বের মধ্যে হতে কোন সময়ের জন্য কোন কাজটি অগ্রাধিকার দেয়া হবে তা সুনির্দিষ্ট করে নিলে কার্যক্রম বাস্তবায়নের ক্ষেত্রে বিশেষ সুবিধা পাওয়া যায় এবং তা থেকে জনগণ উপকৃত হয়। পরিকল্পনা প্রণয়নে জাতীয় বা দেশ ভিত্তিক ও স্থানীয় ফলাফল অর্জনের দিকে গুরুত্ব আরোপ করা এবং নিম্ন-উর্ধমুখী পদ্ধতি এবং সকল শ্রেণি পেশার নাগরিকগণের কার্যকরী অংশগ্রহণ পরিকল্পনা প্রণয়নে অনুসরণ করা একান্ত প্রয়োজন। পরিকল্পনার অন্যতম প্রধান বিষয়বস্তু হচ্ছে সম্পদের সুষ্ট ব্যবহার নিশ্চিত করা।

উপজেলা পরিষদকে একটি শক্তিশালী কার্যকর, গণতান্ত্রিক ও জবাবদিহিতামূলক স্থানীয় সরকার প্রতিষ্ঠান হিসেবে গড়ে তোলার লক্ষ্যে এবং উপজেলা পরিষদকে স্থানীয় উন্নয়নের মাধ্যম হিসেবে গড়ে তোলার লক্ষ্যে পঞ্চবার্ষিক পরিকল্পনা এবং এ পরিকল্পনার লক্ষ্য অর্জনের জন্য বার্ষিক উন্নয়ন পরিকল্পনা ও বাজেট প্রণয়নের উদ্যোগ নেয়া হয়। এর মূল লক্ষ্য হচ্ছে স্থানীয় সম্পদের সুষ্ট ব্যবহারের মাধ্যমে স্থানীয় সমস্যার সমাধান এবং একটি গণতান্ত্রিক কার্যকর শক্তিশালী পরিষদ গঠন। বর্তমান সরকারের উন্নয়ন রূপকল্প ২০২১ এবং সহস্রাব্দ উন্নয়ন লক্ষ্য সমূহ বিষয়শাে বিবেচনায় এনে স্থানীয় জনগণের চাহিদার প্রতি দৃষ্টি রেখে শ্যামনগর উপজেলার বার্ষিক পরিকল্পনা প্রণয়নে প্রয়াস নেয়া হয়। এ পরিকল্পনা প্রণয়নের ফলে উপজেলা পর্যায়ে সুশাসন নিশ্চিত করা সম্ভব হবে।

১.২ বইটি যেভাবে ভাগ করা হয়েছে

শ্যামনগর উপজেলা পরিষদের সকল কার্যক্রম গতিশীল ও কার্যকর করার মাধ্যমে উপজেলায় সুশাসন প্রতিষ্ঠা নিশ্চিত করে এলাকার সার্বিক উন্নয়ন নিশ্চিত করার লক্ষ্যে ‘তথ্য, পরিকল্পনা এবং বাজেট’ বইটি সাতটি অংশ’কে সমন্বিত করে প্রণীত হয়েছে। প্রথম অংশে উপজেলার প্রাকৃতিক, ভৌগোলিক, ইতিহাস ও ঐতিহ্য প্রভৃতি বিষয়ের অবতারণা করা হয়েছে। এখানে এই বইটি তৈরীর উদ্দেশ্য, কর্মপদ্ধতি ও সীমাবদ্ধতা বিষয়েও বর্ণনা রয়েছে। দ্বিতীয় অংশে শ্যামনগর উপজেলার মৌলিক তথ্য, উপজেলার খাতভিত্তিক তথ্য যেমন-ভৌত অবকাঠামো, কৃষি, মৎস্য ও প্রাণি সম্পদ, শিক্ষা, স্বাস্থ্য, পরিবার পরিকল্পনা, যুব ও ক্রীড়া উন্নয়ন ইত্যাদি সন্নিবেশিত হয়েছে। তৃতীয় অংশটি সাজানো হয়েছে উপজেলার সম্পদসমূহের বিবরণের মাধ্যমে। এখানে উপজেলা পরিষদের বিগত পাঁচ বছরের রাজস্ব ও উন্নয়ন তহবিল, হস্তান্তরিত বিভাগসমূহের রাজস্ব ও উন্নয়ন প্রাপ্তি এবং ব্যয়, হস্তান্তরিত বিভাগসমূহের মোট প্রাপ্তি সম্পর্কে অবতারণা করা হয়েছে। উপজেলা পরিষদের সম্পদের সামগ্রিক একটি চিত্র এই অংশে পাওয়া যাবে। বইটির চতুর্থ অংশে উপজেলা পরিষদের বিভিন্ন খাতে আগামী এক বছরের উন্নয়ন দৃষ্টিভঙ্গী বর্ণিত হয়েছে। শ্যামনগর উপজেলা পরিষদ কিভাবে তা অর্জন করবে তার একটি রূপরেখা প্রণয়নের চেষ্টা করা হয়েছে। পাশাপাশি উপজেলার সমস্যাসমূহের তালিকা থেকে পাঁচটি প্রধান সমস্যা চিহ্নিত করে সেগুলো সমাধানে প্রকল্প বাস্তবায়নের অগ্রাধিকারভিত্তিক তালিকা প্রদান করা হয়েছে। উপজেলা পরিষদের উন্নয়ন প্রস্তাবগুলোকে কেন্দ্র করে পঞ্চম অংশটি সাজানো হয়েছে। উপজেলা পরিষদের কমিটিসমূহ বিভিন্ন সভার মাধ্যমে প্রাপ্ত প্রকল্প প্রস্তাব, ইউনিয়ন পরিষদ থেকে প্রাপ্ত যৌথ অর্থায়নে বাস্তবায়নযোগ্য প্রকল্প প্রস্তাব, এনজিও তথা অন্য কোন সরকারি-বেসরকারি সংস্থার সাথে যৌথ প্রকল্প প্রস্তাব, এমনকি স্থানীয় সংসদ সদস্যের বরাদ্দ তথা এলজিইডির আওতায় বিভিন্ন উন্নয়নমূলক প্রকল্পের মাধ্যমে সর্বশেষ অর্থ বছর পর্যন্ত বাস্তবায়নাধীন/বাস্তবায়িত বিশেষ কিছু প্রকল্পের তালিকা এই অধ্যায়ে সন্নিবেশিত হয়েছে। ষষ্ঠ ও সপ্তম অংশে যথাক্রমে উপজেলা পরিষদের বাজেট ও নিরীক্ষা প্রতিবেদন নাগরিকবৃন্দের জানার অধিকার নিশ্চিতকল্পে সবিস্তারে আলোচনা করা হয়েছে।

উল্লেখ্য, সাসটেইনএবল ডেভলপমেন্ট গোল (এসডিজি) অর্জন এবং এসডিজি পরবর্তী উন্নয়ন কার্যক্রম বিবেচনায় উপজেলা পরিষদের খাতভিত্তিক দীর্ঘমেয়াদী ভিশনও সংযোজন করার চেষ্টা করা হয়েছে - যাতে পরবর্তীতে উপজেলা পরিষদকে নতুনভাবে তার কার্যক্রম শুরু করতে না হয়। তাদের সম্ভাবনাময় উন্নয়ন ভাবনার সাথে এগুলোর প্রয়োজনীয় পরিবর্তন, পরিবর্ধন ও পরিমার্জনের কাজটিও পরবর্তীতে সহজতর হবে। শ্যামনগর উপজেলার সামাজিক-ঐতিহাসিক পরিচিতি তুলে ধরতে এটি সহায়তা করবে যথা প্রথম অংশে সন্নিবেশিত হয়েছে অতঃপর পরিকল্পনা বইটি প্রণয়নের উদ্দেশ্য, কর্ম পদ্ধতি এবং সীমাবদ্ধতা নিয়ে আলোচনা করা হয়েছে। বইটির এই অংশে শ্যামনগর উপজেলার একটি মানচিত্রও সংযোজন করা হয়েছে।

১.৩ শ্যামনগর উপজেলা পরিচিতি

ভূমিকা

উন্নয়নের প্রথম শর্ত পরিকল্পনা। সুষ্ঠু ও মানসম্পন্ন পরিকল্পনা ব্যতীত প্রকৃত উন্নয়ন সম্ভব নয় এবং তা জনগণের কল্যাণেও আসেনা। মেধা, প্রতিভা, বিষয়ভিত্তিক জ্ঞান ও অভিজ্ঞতার সমন্বয়ে একটি সুন্দর, সুষ্ঠু পরিকল্পনা তৈরী সম্ভব। সে অর্থে আমরা বাঞ্ছারামপুর উপজেলার প্রতিটি ইউনিয়ন পরিষদের নির্বাচিত জনপ্রতিনিধি- যাদের এ দেশের তৃনমূল পর্যায়ের সকল বিষয়ে বাস্তব ধারণা ও অভিজ্ঞতা রয়েছে- তাঁদের প্রতিনিধিত্ব এবং উপজেলা পরিষদে কর্মরত বিষয়ভিত্তিক প্রতিটি দপ্তরতরের কর্মকর্তা- যারা দেশের আর্থ সামাজিক উন্নয়নের সঙ্গে ওতপ্রোতভাবে জড়িত, জ্ঞান ও অভিজ্ঞতায় সমৃদ্ধ ও প্রশিক্ষণপ্রাপ্ত- সে সব কর্মকর্তা ও কর্মচারীদের চিন্তা-চেতনা, মননশীলতা, নান্দনিকতা সবকিছুর সমন্বয় ঘটিয়ে উপজেলার ভবিষ্যৎ চাহিদা ও উন্নয়নের রূপরেখা স্বরূপ একটি পরিকল্পনা তৈরীর প্রয়াস পেয়েছি। উপজেলার প্রতিটি জনপদের মানুষ যাতে এ পরিকল্পনার সুফল পায় তা-ই এ পরিকল্পনার লক্ষ্য।

উপজেলা পরিচিতি

পৃথিবীশ্রেষ্ঠ সমৃদ্ধশালী জমিনের সবুজ শ্যামলীমায় ভরপুর নদীমাতৃক বাংলাদেশের সর্ব দক্ষিণে নৈসর্গিক দৃশ্যের লীলাছমি সুন্দরবন সংলগ্ন শ্যামনগর উপজেলার সৃষ্টি ১৮৯৭ খ্রিস্টাব্দে ব্রিটিশ আমলে। কথিত আছে রাজা প্রতাপাদিত্যের পুত্র উদয় আদিত্য তার রাজধানী মূঘল সৈন্যদের আক্রমণ হতে রক্ষার নিমিত্তে মাটির দীর্ঘ গড় নির্মান করেন। উক্ত মাটির নির্মিত গড়কে সৈন্যদের সতর্কীকরণ গড় হিসেবে চিহ্নিত ছিল। সামনে গড় কথাটি রূপান্তরিত হয়ে শ্যামনগর ধারণ করেই এ উপজেলার নাম শ্যামনগর হয়। এ উপজেলার উত্তরে কালিগঞ্জ উপজেলা, দক্ষিণে বিশাল বনছমি বিশ্বের সর্ব বৃহত ম্যানগ্রোভ সুন্দরবন, পূর্বে আশাশুনি উপজেলা এবং খুলনা জেলার কয়রা উপজেলা এবং পশ্চিমে ভারতের পশ্চিমবঙ্গ রাজ্য। বঙ্গোপসাগরের নীল জলের বুকে জেগে ওঠা সুন্দরবন সংলগ্ন শ্যামনগর উপজেলার জনগণের জীবন ধারণের উৎস কৃষিকাজ, ব্যবসা, চাকুরী, চিংড়ীচাষ চিংড়ী রেণু সংগ্রহ, সুন্দরবন হতে কাঠ, গোলপাতা ও মধু আহরণ। এ জনপদের মানুষ সহজ- সরল। সুন্দরবন সংলগ্ন জনপদে মাঝে মাঝে রয়েলবেঙ্গল টাইগার ও কুমীরের আক্রমণ ঘটে

ঐতিহাসিক স্থান সমূহঃ (১) বংশীপুর শাহী মসজিদ, (২) ঈশ্বরীপুর যশোরেশ্বরী কালি মন্দির, (৩) ঈশ্বরীপুর হাম্মানখানা, (৪) চন্ড ভৈরবের ত্রিকোণ মন্দির, (৫) নকিপুর জমিদার বাড়ী, (৬) জাহাজঘাটা, (৭) গোপালপুর গোবিন্দ মন্দির ও (৮) গোপালপুর শহীদ স্মৃতিসৌধ।

মুক্তিযুদ্ধের সংক্ষিপ্ত ইতিহাস : ১৯৭১ সালে মুক্তিযুদ্ধের প্রথম দিকে শ্যামনগর উপজেলার অধিকাংশ হিন্দু শরণার্থী হয়ে ভারতে আশ্রয় গ্রহণ করে। কিছু মুসলমানও যুদ্ধ ভয়ে পালিয়ে যায়, আবার কিছু যুব শ্রেনী মুক্তিফৌজ ট্রেনিং এর জন্যও ভারতে প্রবেশ করে। প্রথমদিকে রাজাকারদের দাপট ছিল বেশী। বছরের মাঝামাঝি সময়ের পর থেকে মুক্তিফৌজ ও রাজাকার সংঘর্ষ হতে থাকে। পশ্চিমা শাসকগোষ্ঠীরও সম্মুখীন হতে হয়েছে কয়েকবার। কিন্তু গেরিলা ট্রেনিংপ্রাপ্ত মুক্তিফৌজের সাথে কোন বড় রকমের সংঘর্ষ হয়নি শ্যামনগরে পশ্চিমাদের।

শ্যামনগরের ১২টা ইউনিয়নের কমবেশী মোট ১৯৩ জন মুক্তিযোদ্ধা ছিল। এদের মধ্যে ১৫২জন ট্রেনিং প্রাপ্ত। পরে ৪০ জন সহযোগী হিসেবে তাদের সংগে যোগ দেয়। গোপালপুরের সন্নিকটে খান সেনাদের সাথে মুক্তিফৌজের একটি খন্ড যুদ্ধ হয়। কিন্তু তাতে শ্যামনগরের কোন মুক্তিফৌজ নিহত হয়নি। ১৯৭১ সালের ১ শে আগস্ট/২রা ভাদ্র রোজ শুক্রবার পাকহানাদার বাহিনীর সাথে মুক্তিযোদ্ধাদের এ সংঘর্ষে মুক্তিযোদ্ধা আঃ কাদের, ইলিয়াস, আব্দুল কালাম ও অজ্ঞাতনামা দুই মুক্তিযোদ্ধা শহীদ হন। তাঁদের কবরগুলো বাঁধানো আছে। তার পাশেই শহীদদের স্মৃতির উদ্দেশ্যে একটি স্মৃতিস্তম্ভ নির্মিত হয়েছে। স্বাধীনতা দিবস, বিজয় দিবস ও ২ শে ফেব্রুয়ারীতে উক্ত শহীদ স্মৃতিসৌধে এলাকার সকল মহল পুষ্পার্ঘ অর্পণ করে থাকেন।

উপজেলার সাধারণ তথ্যঃ

০১. উপজেলার আয়তন- ৪৫৫.০০ বর্গ কিলোমিটার, সুন্দরবনের আয়তন-১,৪৪৮.০০ বর্গ কিলোমিটার,

মোট আয়তন-১৯০৩.০০ বর্গ কিলোমিটার।

০২. মোট জনসংখ্যা- পুরুষ-১,৯৩,৩৭১জন,মহিলা-১,৯২,৭৬৯ জন,মোট=৩,৮৬,১৪০ জন(জুন/১২ পর্যন্ত হিসাব মতে)।
০৩. ইউনিয়নের সংখ্যা-১২ টি। যথা- ভুরুলিয়া, কাশিমাড়ী, শ্যামনগর সদর, নূরনগর, কৈখালী, রমজাননগর, মুলিগঞ্জ, ঈশ্বরীপুর, বুড়িগোয়ালিনী, আটুলিয়া, পদ্মপুকুর ও গাবুরা।
০৪. ইউনিয়ন ছািম অফিসের সংখ্যা-১১ টি। (১) ভুরুলিয়া, (২) কাশিমাড়ী, (৩) নকিপুর, (৪) নূরনগর, (৫) কৈখালী, (৬) হরিনগর, (৭) বংশীপুর, (৮) বুড়িগোয়ালিনী, (৯) নওয়াবেঁকী, (১০) গড়কুমারপুর ও (১১) গাবুরা।
০৫. মোট মৌজার সংখ্যা- ১২৬ টি।
০৬. মোট গ্রামের সংখ্যা- ২১৯ টি।
০৭. পুলিশ ফাড়ি- ০২টি। (১) বুড়িগোয়ালিনী নৌ-পুলিশ ফাড়ি ও (২) রায়মঙ্গল নৌ-পুলিশ ফাড়ি।
০৮. বিডিআর স্থাপনা : (ক) ব্যাটালিয়ন- ০১টি- নীলডুমুর। (খ) বিওপি-০৪টি। (১) দুরমুজখালী, (২) কুলতলী, (৩) কৈখালী (৪) পরাণপুর।
০৯. বনবিভাগ : (ক) রেঞ্জ অফিস-০১টি, বুড়িগোয়ালিনী, (খ) স্টেশন অফিস- ০৩টি, (১) বুড়িগোয়ালিনী, (২) কদমতলা ও (৩) কালিধৰী।
১০. স্বাস্থ্য ও পরিবার পরিকল্পনা বিভাগ : (ক) সরকারী হাসপাতাল-০১টি, (খ) বে-রকারী হাসপাতাল-০১টি, (গ) ইউনিয়ন পরিবার পরিকল্পনা কেন্দ্র-১১ টি, (ঘ) প্রাইভেট ক্লিনিক ০৭ টি।
১১. জনস্বাস্থ্য বিভাগ : (ক) গভার নলকূপ-৩৩৮৯ টি, (খ) অগভীর নলকূপ- ১২৩২ টি, (গ) পিএসএফ-৪১৮ টি, (ঘ) বৃষ্টির পানি সংরক্ষণাগার-২৬০ টি, (ঙ) পুকুর ত্রক্ষণ-২২ টি, (চ) স্যালোনলকূপ- ৪৫৬ টি।
১২. পানি উন্নয়ন বোর্ড : (ক) বাঁধের পরিমান- ২২০ কিঃমিঃ, (খ) স্লুইচ গেটের সংখ্যা- ৩১ টি। (গ) পোল্ডার- ২ ও ১৫।
১৩. ডাকবাংলো : (ক) সরকারী-০৪টি, (খ) বে-সরকারী- ০২টি।
১৪. সাইক্লোন সেন্টার-১৬টি।
১৫. মসজিদের সংখ্যা-২৫১ টি।
১৬. মন্দিরের সংখ্যা- ৯৪টি, (১) সার্বজনীন- ২৫টি, (২) ব্যক্তি মালিকানাধীন- ৬৯টি।
১৭. উপজাতীয় জনসংখ্যা(আদিবাসী মুন্ডা সম্প্রদায়): ২,৬০০ জন, পরিবার-৩৫০টি।
১৮. খাদ্যগুদামের সংখ্যা : (ক) নকিপুর-০২টি, (২) নওয়াবেঁকী-০২টি, (৩) হরিনগর-০৩টি, (৪) ভেটখালী-০১টি।
১৯. শিক্ষার হার : (ক) পুরুষ-৫৩.৮ %, (খ) মহিলা- ৪৮.৬ %।

শ্যামনগর উপজেলার বিবরণ

সাতক্ষীরা জেলার সর্ব দক্ষিণ-পশ্চিম প্রান্ত জুড়ে শ্যামনগর উপজেলার অবস্থান। এ উপজেলার উত্তরে কালিগঞ্জ উপজেলা, দক্ষিণে বিশাল বনছমি বিশ্বের সর্ব বৃহৎ ম্যানগ্রোভ সুন্দরবন, পূর্বে আশাশুনি উপজেলা এবং খুলনা জেলার কয়রা উপজেলা এবং পশ্চিমে ভারত বাংলাদেশ আন্তর্জাতিক সীমানা নির্দেশক ইছামতি নদী ও ভারতের পশ্চিমবঙ্গ রাজ্য জেলার মধ্যে শ্যামনগর এলাকাটি একটি মৎস্য সমৃদ্ধ অঞ্চল হিসেবে পরিচিত। উপজেলার মোট আয়তন- ৪৫৫.০০ বর্গ কিলোমিটার, সুন্দরবনের আয়তন-১,৪৪৮.০০ বর্গ কিলোমিটার, সর্বমোট আয়তন-১৯০৩.০০ বর্গ কিলোমিটার। জনসংখ্যা

৩,৮৬,১৪০জন। তন্মধ্যে পড়রষ -১,৯৩,৩৭১ জরন এবং নারী ১,৯২,৭৬৯ জন(জুন/১২ পর্যন্ত)। প্রতি বর্গকিলোমিটারে জনবসতি গড়ে ৮৪৯ জন। ১৯৮২ সালে শ্যামনগর থানা প্রতিষ্ঠিত হয় এবং ১৯৮৩ সালে শ্যামনগর উপজেলার মর্যাদা লাভ করে। ১২টি ইউনিয়ন নিয়ে শ্যামনগর উপজেলা গঠিত। নিম্নের ছকে ইউনিয়ন ভিত্তিক তথ্য প্রদান করা হ'ল।

ইউনিয়ন ভিত্তিক জনসংখ্যার তথ্যঃ

ক্রমিক	ইউনিয়নের নাম	গ্রামের সংখ্যা	আয়তন(একরে)	পুরুষ	মহিলা	মোট জনসংখ্যা
১	ভূরুলিয়া	৩২	৬০৩৭.০০			
২	কাশিমাড়ী	১১	৮০২৫.০০			
৩	শ্যামনগর সদর	২৭	৭৫৫৮.০০			
৪	নূরনগর	২০	৬৭৫১.০০			
৫	কৈখালী	২১	১১০২৬.০০			
৬	রমজাননগর	১৩	১৫২২৭.০০			
৭	মুন্সিগঞ্জ	১৮	১০১৪২.০০			
৮	ঈশ্বরীপুর	০৭	১২৬৩৪.০০			
৯	বুড়িগোয়ালিনী	১৮	১০৬৫১.০০			
১০	আটুলিয়া	২২	১০১৩৪.০০			
১১	পদ্মপুকুর	১৪	১০১২৯.০০			
১২	গাবুরা	১৬	১০১৯৫.০০			
সর্বমোট						

ইউনিয়ন ভিত্তিক ভোটারের তথ্যঃ

ক্রমিক	ইউনিয়নের নাম	গ্রামের সংখ্যা	আয়তন(একরে)	পুরুষ	মহিলা	মোট ভোটার
১	ভূরুলিয়া	৩২	৬০৩৭.০০			
২	কাশিমাড়ী	১১	৮০২৫.০০			
৩	শ্যামনগর সদর	২৭	৭৫৫৮.০০			
৪	নূরনগর	২০	৬৭৫১.০০			
৫	কৈখালী	২১	১১০২৬.০০			

৬	রমজাননগর	১৩	১৫২২৭.০০			
৭	মুন্সিগঞ্জ	১৮	১০১৪২.০০			
৮	ঈশ্বরীপুর	০৭	১২৬৩৪.০০			
৯	বুড়িগোয়ালিনী	১৮	১০৬৫১.০০			
১০	আটুলিয়া	২২	১০১৩৪.০০			
১১	পদ্মপুকুর	১৪	১০১২৯.০০			
১২	গাবুরা	১৬	১০১৯৫.০০			
সর্বমোট						

ক) বিল ও জলাশয় :

০১.	নদ-নদী	: সংখ্যা- ০৩টি	: আয়তন-১১৬.২৬	একর।
০২.	খাল	: সংখ্যা- ১৩৩টি	: আয়তন-১০০৮.২৩	একর।
০৩.	পুকুর	: সংখ্যা- ৩৭টি	: আয়তন-২২.১৩	একর।
০৪.	বোরোপিট	: সংখ্যা-৪২টি।	: আয়তন-২৩.৪১	হেক্টর।
০৫.	ঘের(বাগদা চিংড়ী)	: সংখ্যা- ১৩,৫০০টি।	: আয়তন-১৪৬৫৯.০০	হেক্টর।
০৬.	ঘের(গলদা চিংড়ী)	: সংখ্যা- ৫০ টি।	: আয়তন-৩০.০০	হেক্টর।

খ) শেনী বিন্যাস অনুযায়ী আবাদযোগ্য জমির পরিমাণ :

০১.	উঁচু ছমি	: ৯০০০.০০	হেক্টর।
০২.	মাঝারী উঁচু ছমি	: ১,৬০,১৭৪.০০	হেক্টর।
০৩.	মাঝারী নিচু ছমি	: ২১,৫১০.০০	হেক্টর।

উপজেলার মোট রাস্তার দৈর্ঘ্য -১,০০৬.০০ কিলোমিটার।

০১.	পাকা রাস্তার পরিমাণ	: ১০৮.০৭	কিলোমিটার।
০২.	কাঁচা রাস্তার পরিমাণ	: ৮৪৮.৫৩	কিলোমিটার।
০৩.	ইট বিছানো রাস্তার পরিমাণ	: ৪৯.৪০	কিলোমিটার।
০৪.	ব্রিজ কালভার্ট	: ২০৩	টি।

অন্যান্য তথ্য :

০১. বিওপি : ০৪ টি।
০২. ইউনিয়ন ছমি অফিস : ১১ টি।
০৩. হাট-বাজার : ৩৩ টি।

রপ্তানীর উদ্দেশ্যে স্থানীয়ভাবে মৎস্য প্রক্রিয়াজাতকরণ ফ্যাক্টরী :

- (ক) মেসার্স পেঙ্গুইন ফ্যাক্টরী, প্রোফাঃ মোঃ মাহবুব মোল্যা, স্থানঃ ইসমাইলপুর, শ্যামনগর, সাতক্ষীরা।
(খ) টীমসন রোছেলা ফ্যাক্টরী, প্রোফাঃ আহসান হাবিব বাপ্পী, স্থান- নকিপুর, শ্যামনগর, সাতক্ষীরা।

বনছমি : সুন্দরবন রিজার্ভ ফরেস্ট।

শিক্ষা প্রতিষ্ঠান :

- | | | | | | |
|--------------------------------------|------|-----|---------------------------|------|-----|
| ০১. সরকারী প্রাথমিক বিদ্যালয় | : ৯৬ | টি। | ০৬. আলিম মাদ্রাসা | : ১০ | টি। |
| ০২. রেজিস্ট্রার্ড প্রাথমিক বিদ্যালয় | : ৭৯ | টি। | ০৭. ইবতেদায়ী মাদ্রাসা | : ০৯ | টি। |
| ০৩. মাধ্যমিক বিদ্যালয় | : ৩৯ | টি। | ০৮. কলেজ | : ০৭ | টি। |
| ০৪. নিম্ন মাধ্যমিক বিদ্যালয় | : ০৫ | টি। | ০৯. কমিউনিটি স্কুল | : ০১ | টি। |
| ০৫. দাখিল মাদ্রাসা | : ২৬ | টি। | ১০. মসজিদ ভিত্তিক পাঠাগার | : ১ | টি। |

এনজিও সংস্থা : শ্যামনগর উপজেলায় মোট-৩৫ টি এনজিও কাজ করছে। (স্থানীয় ও বিদেশী সাহায্য সংস্থার অর্থায়ণ মিশিয়ে)

১.৩.৬ শ্যামনগর উপজেলার মানচিত্র

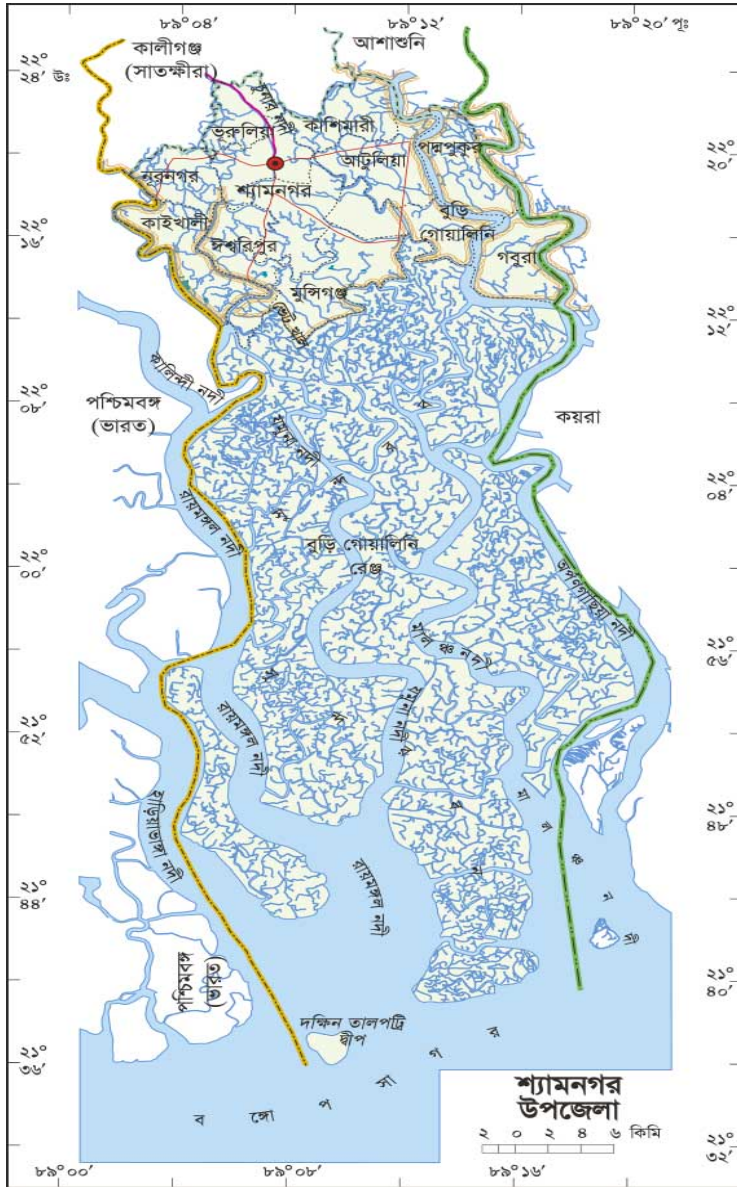

১.৪ পরিকল্পনা বই প্রণয়নের উদ্দেশ্য :

উপজেলা পরিষদের জনসাধারণের অবস্থা সারা দেশের জনসাধারণের অবস্থা থেকে ভিন্নতর নয়। অত্র এলাকার জনগণের দারিদ্র হ্রাসকরণের মাধ্যমে জীবনযাত্রার মান উন্নয়নের লক্ষ্যে সুষ্ঠু পরিকল্পনা প্রণয়নের উদ্যোগ গ্রহণ করা হয়েছে। শ্যামনগর উপজেলা পরিষদের বার্ষিক কর্মপরিকল্পনার মূল উদ্দেশ্য হচ্ছে শ্যামনগর উপজেলা পরিষদের নিজস্ব সম্পদ এবং সরকারি ও বেসরকারিভাবে উপজেলার জন্য বরাদ্দকৃত অর্থ জনগণের চাহিদা অনুসারে এবং প্রাধিকারের ভিত্তিতে সমন্বিত উপায়ে ব্যবহারের মাধ্যমে দারিদ্রতা হ্রাস করা। বার্ষিক পরিকল্পনার সুনির্দিষ্ট উদ্দেশ্যসমূহ নিম্নরূপ :

- জনপ্রতিনিধিদের অংশগ্রহণে এলাকার উন্নয়ন পরিকল্পনা প্রণয়ন ও বাস্তবায়নের মাধ্যমে শ্যামনগর উপজেলার পরিষদের স্বচ্ছতা জবাবদিহিতা নিশ্চিতকরণ ও পরিষদের দক্ষতা বৃদ্ধি সাধন।
- সর্বস্তরের জনসাধারণের মৌলিক চাহিদা পূরণের লক্ষ্যে ইউনিয়নের পরিকল্পিত উন্নয়ন সাধন।
- আপামর জনগণের চাহিদা মোতাবেক সেবা সরবরাহ নিশ্চিতকরণের লক্ষ্যে জাতিগঠনমূলক প্রতিষ্ঠানসমূহের সাথে উপজেলা পরিষদের অংশীদারীত্ব সৃষ্টি করা।
- পরিকল্পিত সেবা ও সহযোগিতা প্রদানের মাধ্যমে এলাকার সেচ ব্যবস্থাপনা, শিক্ষাশন, শস্য, প্রাণীজ সম্পদ, মৎস্য ইত্যাদির উৎপাদনশীলতা বৃদ্ধি করা।
- উন্নত শিক্ষা ও স্বাস্থ্য সেবা গ্রহণের সুযোগ সৃষ্টি এবং তা গ্রহণে এলাকার জনগণের সক্ষমতা বৃদ্ধি
- প্রতিটি ইউনিয়নের মধ্যে আন্তঃযোগাযোগ বৃদ্ধি এবং বিভিন্ন ইউনিয়নের সাথে উন্নত যোগাযোগ ব্যবস্থা নিশ্চিতকরণ।

১.৫ বার্ষিক কর্মপরিকল্পনা রূপরেখা

জাতীয় পরিকল্পনা ও প্রকল্প	স্থানীয় সরকার বিভাগ/ প্রতিষ্ঠানের উন্নয়ন প্রকল্প	শিল্প ও বাণিজ্য উদ্যোগ	অন্যান্য
স্থানীয় অংশে জাতীয় দপ্তর ভিত্তিক প্রকল্প যা বাস্তবায়নযোগ্য ইউনিয়ন, উপজেলা ও জেলা পর্যায়ে	ইউনিয়ন পরিষদের নিজস্ব প্রকল্প	শিল্প ও বাণিজ্য প্রকল্প	এম পি মহোদয়ের অগ্রাধিকার ভিত্তিক প্রকল্প
	উপজেলা পরিষদের নিজস্ব প্রকল্প	ব্যংকিং/ ঋণ কার্যক্রম	এনজিও প্রকল্প
ইউনিয়ন পর্যায়ে স্থানীয় সরকার বিভাগের প্রকল্প	জেলা পরিষদের প্রকল্প এলজিইডির প্রকল্প	---	সিভিল সোসাইটি সংগঠন/কমিউনিটি অর্গানাইজেশন

১.৬ বার্ষিক পরিকল্পনা প্রণয়ন প্রক্রিয়া ও কৌশল

পরিকল্পনা প্রণয়ন প্রক্রিয়ার কতকগুলো ধাপ অনুসরণ করা হয়েছে। যার মধ্যদিয়ে শ্যামনগর উপজেলা পরিষদ প্রথমবারের মতো একটি বার্ষিক পরিকল্পনা বই প্রণয়ন করতে সক্ষম হয়েছে।

- ❖ প্রথমত : বার্ষিক পরিকল্পনা প্রণয়নের জন্য কর্মশালা অনুষ্ঠানের মধ্য দিয়ে পরিষদের সভায় অনুমোদন সাপেক্ষে উপজেলা পরিষদ দক্ষ ও যোগ্য সরকারি ও বেসরকারি কর্মকর্তা এবং জনপ্রতিনিধিদের নিয়ে পরিকল্পনা সমন্বয় কমিটি গঠন করা হয়েছে।
- ❖ দ্বিতীয়ত : পরিকল্পনা সমন্বয় কমিটির মাধ্যমে সম্পদের উৎস এবং অর্থ প্রবাহ পর্যালোচনা হয়েছে। পরবর্তীতে এই কমিটি, পরিষদে ন্যস্ত বিভিন্ন দপ্তরের কর্মকর্তা, সংশ্লিষ্ট স্থায়ী কমিটিসমূহের পরামর্শ নিয়ে একটি সম্পদের চিত্র তৈরি করেছে। যা পরিষদের খসড়া সমন্বিত পরিকল্পনা তৈরি করতে সহায়তা করেছে এবং সম্ভাব্য বাজেট তৈরি করতে সহায়তা করবে।
- ❖ তৃতীয়ত : উপজেলা পরিষদ স্ট্যান্ডিং কমিটিকে সক্রিয় ও সরকারি জনবলকে দায়িত্বশীল করে অংশগ্রহণমূলক আলোচনার মাধ্যমে খাতভিত্তিক সমস্যা চিহ্নিতকরণ ও চাহিদা নিরূপণ করা হয়েছে। অতঃপর পরিকল্পনা সমন্বয় কমিটি স্থায়ী কমিটির নিকট থেকে চাহিদা/প্রস্তাবনা সংগ্রহ করে এবং পরবর্তীতে সেগুলো নিয়ে একটি সমন্বিত খসড়া পরিকল্পনা তৈরি করা হয়েছে।

- ❖ চতুর্থত : পরিকল্পনা কমিটি বিস্তারিত আলোচনার জন্য খসড়া পরিকল্পনাটি পরিষদের বিশেষ সভায় উপস্থাপন করেছে। অতঃপর
- ❖ উপজেলা পরিষদ খসড়া পরিকল্পনাটি নিয়ে পুনরায় আলোচনা করার জন্য উপজেলা পরিষদের সদস্য, সরকারি, বেসরকারি ও আর্থিক প্রতিষ্ঠানের কর্মকর্তাদের আহ্বান করেছেন। সভায় অংশগ্রহণকারীগণ খসড়া পরিকল্পনাটি শুনেছেন এবং পুনরায় তাদের মতামত জানিয়েছেন। সবশেষে উপজেলা পরিষদ পরিকল্পনাটি চূড়ান্ত অনুমোদন প্রদান করেছেন।

পরিকল্পনা ছক:তথ্য সংগ্রহ ও পরিকল্পনা প্রণয়নে সাংগঠনিক প্রক্রিয়া

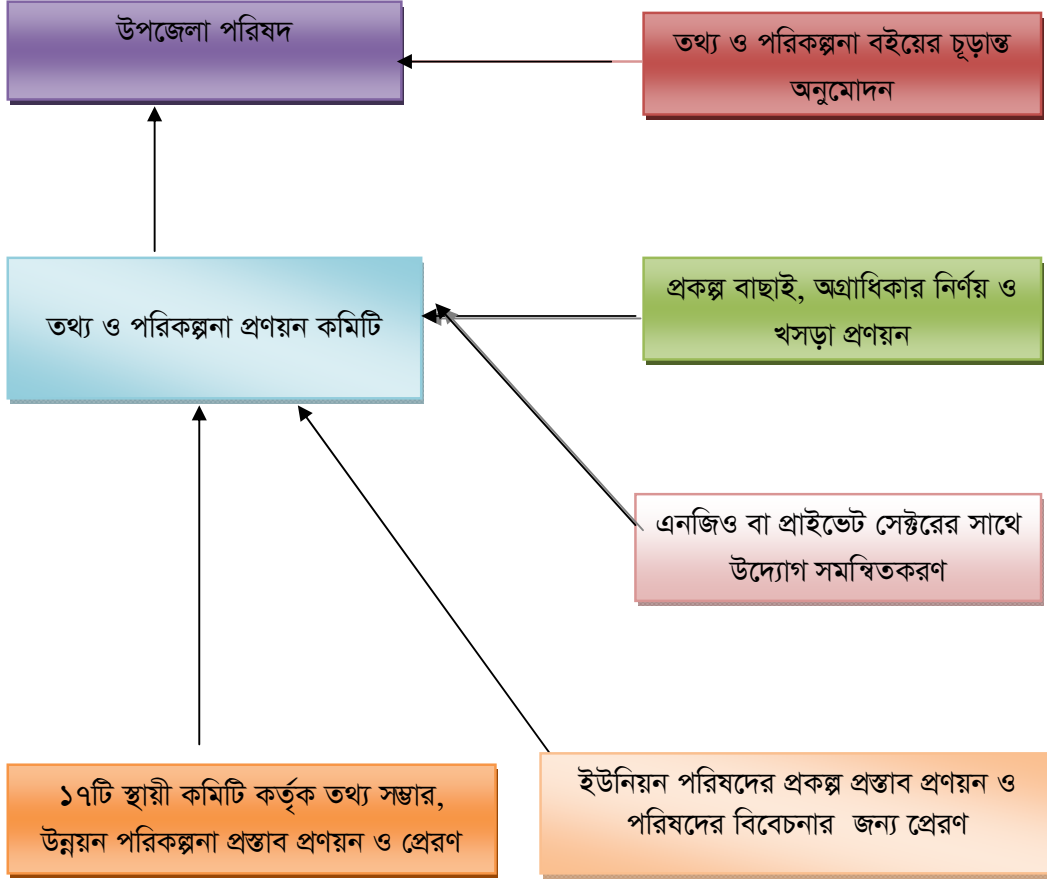

শ্যামনগর উপজেলার উন্নয়ন প্রকল্প বাস্তবায়নে যে সকল উৎস হতে সম্পদ আহরণ করা হবে তা নিম্নরূপঃ

- ০১। পরিষদ উন্নয়ন সহায়তা তহবিল।
- ০২। রাজস্ব উদ্বৃত্ত।
- ০৩। উপজেলা পরিষদে হস্তান্তরিত বিভাগের প্রকল্পের উৎস।
- ০৪। প্রকল্প বাস্তবায়ন স্থানীয় বিত্তশালী ব্যক্তিদের অনুদান।
- ০৫। ভূমি হস্তান্তর করের ১%।
- ০৬। ভূমি উন্নয়ন করের ২%।
- ০৭। কাবিখা ও কাবিটা।
- ০৮। দাতা সংস্থার অনুদান।

- ০৮। বেসরকারি সংস্থার অনুদান।
- ০৯। সমবায় সমিতি।
- ১০। উপজেলা পরিষদের বাসাবাড়ি/অফিসের ভাড়া বাবদ প্রাপ্ত আয়।
- ১১। হাট-বাজার, হস্তান্তর জলমহাল ও খেয়াঘাট হইতে ইজারালব্ধ আয়ের অংশ।
- ১২। অন্যান্য।

১.৭ বার্ষিক পরিকল্পনার সীমাবদ্ধতা :

শ্যামনগর উপজেলা পর্যায়ে প্রথম বার্ষিক পরিকল্পনা হিসেবে এ পরিকল্পনার কিছু সীমাবদ্ধতা রয়েছে। এগুলো হচ্ছে - উপজেলা পর্যায়ে বিভিন্ন সেক্টরের তথ্য ঘাটতি রয়েছে বিধায় সংশ্লিষ্ট সেক্টরের বর্তমান অবস্থা বিশ্লেষণ করে লক্ষ্যমাত্রা নির্ধারণ করা কষ্টকর। উপজেলা পর্যায়ে বার্ষিক পরিকল্পনা প্রণয়নের কোন রূপরেখা না থাকার ফলে প্রাথমিক পর্যায়ে বিভিন্ন বিভাগের (সরকারি বেসরকারি) কর্মকর্তাদের মনে সংশয় পরিলক্ষিত হয়েছে। উপজেলা পরিষদ আইন ১৯৯৮-এর ৪২ নং ধারা অনুযায়ী পাঁচশালা পরিকল্পনাসহ বিভিন্ন মেয়াদী উন্নয়ন পরিকল্পনা প্রস্তুতের বিষয়টি উল্লেখ রয়েছে। পরিকল্পনা প্রস্তুতকরণ বিষয়ে উপজেলা নির্বাচিত জনপ্রতিনিধি এবং সংশ্লিষ্ট কর্মকর্তাগণের প্রশিক্ষণ না থাকার কারণে পরিকল্পনা প্রণয়নে কাঠামোগত ধাপসমূহ সুবিন্যস্তকরণ এবং পুঙ্খানুপুঙ্খরূপে অনুসরণ করা কষ্টসাধ্য ছিল। এ কারণে পরিকল্পনা প্রণয়নে সময় বেশী ব্যয় হয়েছে।

২০২১-২০২২ অর্থবছর

উপজেলা পরিষদ হস্তান্তরিত বিভাগ বার্ষিক
পরিকল্পনার আকার।

উপজেলার খাত ভিত্তিক তথ্য সম্ভার

৩.০০ হস্তান্তরিত বিভাগ সমূহের সাধারণ তথ্য :

৩.০১ প্রকৌশল বিভাগ (এলজিইডি):

উপজেলা যোগাযোগ বিষয়ক তথ্য :

১। পাকা রাস্তা	:	৩৬৫.২৫ কি.মি.
২। কাঁচা রাস্তা	:	৮৫০.০০ কি.মি.
৩। ব্রিজ/কালভার্ট	:	৫৩০.০০ কি.মি.
৪। ডাকঘর	:	০.৫ কি.মি.
৫। বাস স্টেশন	:	১.০৫ কি.মি.

৩.০১ প্রকৌশল বিভাগ (এলজিইডি) :

বাংলাদেশের সামগ্রিক জনসংখ্যার সিংহভাগ অংশই গ্রামে বসবাস করে। বৃহত্তর এই জনগোষ্ঠির আর্থ সামাজিক, শিক্ষা, স্বাস্থ্য এবং যোগাযোগ ব্যবস্থা উন্নয়নে স্থানীয় সরকার প্রকৌশল অধিদপ্তর নিবেদিতভাবে গ্রামীণ অবকাঠামো উন্নয়নে ও স্বনির্ভর একটি ডিজিটাল বাংলাদেশ গড়ার প্রত্যয়ে নিরলস ভাবে কাজ করে চলেছে। শ্যামনগর উপজেলার উপজেলা সড়ক, ইউনিয়ন সড়ক, গ্রামীণ সড়ক ও ব্রীজ/কালভার্টের বিস্তারিত বিবরণ নিম্নে বর্ণনা করা হলো :

ক্রমিক নং	সড়কের ধরণ	মোট সংখ্যা(টি)	মোট দৈর্ঘ্য(কিঃমিঃ)
০১	উপজেলা সড়ক	১২ টি	৩৬৪.০৪ কিঃমিঃ
০২	ইউনিয়ন সড়ক	২৬ টি	৯৪.২৮ কিঃমিঃ
০৩	গ্রামীণ সড়ক টাইপ এ	৬৮ টি	২৬৮.২৪ কিঃমিঃ
০৪	গ্রামীণ সড়ক টাইপ বি	৫২০ টি	৯৬০.৩৪ কিঃমিঃ
০৫	ব্রীজ/ কালভার্ট	২৬৫ টি	১.০২ কিঃমিঃ

উপজেলার ২০২১-২০২২ সালের এলজিইডি বিভাগের কর্মপরিকল্পনা :

ক্রঃ নং	ইউনিয়ন	কর্মের নাম	প্রাক্কলিত মূল্য
১.	ভুরুলিয়া	ভুরুলিয়া ইউনিয়নে হাটছালা অধীরের দোকান হতে শফিকুলের বাড়ী অভিমুখে ইট সোলিংকরণ।	১৫০০০.০০
২.	ভুরুলিয়া	ভুরুলিয়া রত্নপুর নিমাইয়ের বাড়ী হতে ঈদগাহ অভিমুখে রাস্তা সোলিংকরণ।	৫০০০০.০০
৩.	ভুরুলিয়া	ভুরুলিয়া ফকিরান জুব্বার গাজী বাড়ী পার্শ্বে কালভার্ট নির্মাণ।	১০০০০০.০০
৪.	ভুরুলিয়া	ভুরুলিয়া ইউনিয়নে বিভিন্ন শিক্ষা প্রতিষ্ঠান ও ক্লাবে খেলাধুলার সামগ্রী সরবরাহ।	৫০০০০.০০
৫.	ভুরুলিয়া	ভুরুলিয়া ইউনিয়নে সত্তর টাকার বাগ্লা হতে লুৎফর এর দোকান অভিমুখে রাস্তা সোলিংকরণ। (৬ ফুট প্রস্থ)	৩০০০০০.০০
৬.	কাশিমাড়ী	কাশিমাড়ী গোদাড়া জয়নুদ্দীন গাজীর বাড়ী হতে ইব্রাহীম গাজীর বাড়ী পর্যন্ত (খালধার) রাস্তা ইটের সোলিংকরণ।	৩৫০০০০.০০
৭.	কাশিমাড়ী	কাশিমাড়ী ইউনিয়নে গোদাড়া জয়নুদ্দীন গাজীর বাড়ী হতে ইব্রাহীম গাজীর বাড়ী পর্যন্ত রাস্তা সোলিংকরণ। (৬ ফুট প্রস্থ)	১২৬০০০.০০
৮.	কাশিমাড়ী	কাশিমাড়ী ইউনিয়নে জয়নগর সিনিয়র ফাজিল মাদ্রাসার অসমাপ্ত ভবন নির্মাণ।	২০০০০০.০০
৯.	শ্যামনগর	শ্যামনগর উপজেলাধীন মাজাট ঈদগাহ হতে আজাদ মেসারের বাড়ী পর্যন্ত রাস্তা সিসি ঢালাই করণ।	১০০০০০.০০
১০.	শ্যামনগর	শ্যামনগর উপজেলাধীন মাজাট ঈদগাহ হতে বারী গাজীর বাড়ী পর্যন্ত রাস্তা ইট সোলিংকরণ।	১০০০০০.০০
১১.	শ্যামনগর	দেবালয় কমিউনিটি ক্লিনিকের প্রাচীর নির্মাণ।	১০০০০০.০০
১২.	শ্যামনগর	শ্যামনগর উপজেলাধীন অসহায় ব্যক্তিদের মাঝে কুকুরে কামড়ানো ভ্যাকসিন সরবরাহ।	৫০০০০.০০
১৩.	শ্যামনগর	শ্যামনগর ইউনিয়নে বাদঘাটা সেকেন্দারের বাড়ী হতে ভ্যান চালক নেজামের বাড়ী পর্যন্ত রাস্তা সোলিংকরণ।	২৩৭৫০০.০০
১৪.	শ্যামনগর	শ্যামনগর ইউনিয়নে হায়বাতপুর আজিয়ার ডাঃ এর বাড়ী হতে মুকুলের বাড়ী পর্যন্ত সিসি রাস্তা নির্মাণ। (১৮৫ ফুট)	৭১৫০০.০০

১৫.	শ্যামনগর	শ্যামনগর ইউনিয়নে নকিপুর সরকারী এইচসি পাইলট মাধ্যমিক বিদ্যালয়ের অভ্যন্তরে অসম্পূর্ণ সিসি রাস্তা নির্মাণ।	১৫০০০০.০০
১৬.	শ্যামনগর	শ্যামনগর ইউনিয়নে ফুলতলা হতে কাশিপুর রাস্তার সোবহান এর পুকুরে প্যালাসাইডিং করণ।	৭৩৯৯১.০০
১৭.	শ্যামনগর	শ্যামনগর উপজেলাধীন বিভিন্ন ইউনিয়নে অসহায় ব্যক্তিদের মাঝে পানির ট্যাংকি সরবরাহ।	১৫০০০০.০০
১৮.	শ্যামনগর	শ্যামনগর সদর ইউনিয়নে জেলা পরিষদ সদস্য মরহুম এস,এম গোলাম মোস্তফা মুকুল এর বাড়ীর হতে ডাঃ মরহুম আলহাজ্র আজিয়ার রহমানের বাড়ী পর্যন্ত রাস্তা সংস্কার।	১০০০০০.০০
১৯.	নূরনগর	নূরনগর উপজেলাধীন দেবু কর্মকারের বাড়ী হতে অনিল সরকারের বাড়ী পর্যন্ত সিসি করণ	৫২০০০০.০০
২০.	নূরনগর	নূরনগর ইউনিয়নে মানিকপুর আনারুল গাজীর বাড়ী হতে রফিকুল গাজীর বাড়ী পর্যন্ত সোলিং রাস্তা নির্মাণ (৩৭০ ফুট)। (৫ ফুট প্রস্থ)	৯২৫০০০.০০
২১.	নূরনগর	নূরনগর ইউনিয়নে সৈদালীপুর আবুল ডাঃ এর বাড়ী হতে মহাদেব মগের বাড়ী অভিমুখে সোলিং রাস্তা নির্মাণ (৫ফুট প্রস্থ)	১০০০০০.০০
২২.	কৈখালী	কৈখালী ইউনিয়নে কাঠামারী ইয়ারআলী গাজীর বাড়ীর সামনে ইটের সোলিং হতে পরিমল মালির বাড়ী পর্যন্ত ইটের সোলিংকরণ।	৩৫০০০০.০০
২৩.	কৈখালী	কৈখালী ইউনিয়নে পূর্ব পরাণপুর সার্বজনীন দুর্গা মন্দির হতে তপন কয়ারের বাড়ী পর্যন্ত রাস্তা সোলিংকরণ। (৮৫০ ফুট) (৬ ফুট প্রস্থ)	২৯০০০০.০০
২৪.	কৈখালী	কৈখালী ইউনিয়ন ডাঃ সাইফুলের বাড়ী হতে সাংবাদিক আলতাফের বাড়ী অভিমুখে রাস্তা সোলিংকরণ।	১০০০০০.০০
২৫.	রমজানন গর	রমজাননগর তোফাজ্জেল বিদ্যাপীঠ এর প্রাচীর নির্মাণ।	২৭০০০০.০০
২৬.	রমজানন গর	রমজাননগর ইউনিয়নে ভৈরবনগর মহিলা দাখিল মাদ্রাসায় বেধঃ সরবরাহ।	১০০০০০.০০
২৭.	রমজানন গর	রমজাননগর ইউনিয়নে ভৈরবনগর (চাঁদখালী) কেয়ার রাস্তার উপর বক্স কালভার্ট নির্মাণ।	১৫০০০০.০০
২৮.	রমজানন গর	রমজাননগর ইউনিয়নে ভৈরবনগর বিলের (মৎস্যঘের)পানি নিষ্কাশনের জন্য কালাচাঁন বরকন্দাজের বাড়ীর পার্শ্ব বক্স কালভার্ট নির্মাণ।	২০০০০০.০০
২৯.	রমজানন গর	রমজাননগর ইউনিয়নে টেংরাখালী আকাজ মোল্যার বাড়ী হতে শুকচাঁদ কয়াল এর বাড়ী অভিমুখে রাস্তা সোলিংকরণ।	১০০০০০.০০
৩০.	মুসীগঞ্জ	মুসীগঞ্জ ইউনিয়নে হরিনগর ইউনিয়ন পরিষদ হতে মজুব হয়ে ছোট ডেটখালীর ফুজু গাজীর ব্রীজ পর্যন্ত সোলিং রাস্তা সংস্কার।	৩৫০০০০.০০
৩১.	মুসীগঞ্জ	মুসীগঞ্জ ইউনিয়নে সুন্দরবন মাধ্যমিক বিদ্যালয়ের প্রাচীর নির্মাণ।	২০০০০০.০০
৩২.	মুসীগঞ্জ	মুসীগঞ্জ ইউনিয়নে যতিন্দ্রনগর কাপেটিং রাস্তা মোশারফ মাওঃ বাড়ী হতে ময়জুদ্দীন মোড় সোলিং রাস্তা সংস্কার।	১১০০০০.০০
৩৩.	ঈশ্বরীপুর	ঈশ্বরীপুর ইউনিয়নে শ্রীফলকাটা মিন্ত্রী বাড়ীর পার্শ্ব পানি সরবরাহের জন্য কালভার্ট নির্মাণ।	৯০০০০০.০০
৩৪.	ঈশ্বরীপুর	ঈশ্বরীপুর ইউনিয়নে বংশীপুর মোহাম্মাদ হুজুরের বাড়ীর পার্শ্ব পানি সরবরাহের জন্য কালভার্ট নির্মাণ	৭০০০০০.০০
৩৫.	ঈশ্বরীপুর	ঈশ্বরীপুর ইউনিয়নে বংশীপুর হযরত গাইনের বাড়ী হতে সিরাজুলুল কাণ্ডচীর বাড়ী অভিমুখে রাস্তা ইটের সোলিংকরণ।	১৯০০০০.০০
৩৬.	ঈশ্বরীপুর	ঈশ্বরীপুর ইউনিয়নে শ্রীফলকাটা আর এন্ড এইচ রাস্তা হতে গাজী বাড়ী জামে মসজিদ পর্যন্ত রাস্তা সোলিংকরণ। (৫১০ ফুট)	১২৫০০০.০০
৩৭.	বুড়িগোয়ালিনী	বুড়িগোয়ালিনী ৮ নং ওয়ার্ডের জাপান ফাষ্ট ট্রেড লিং এর উত্তর মাথার সোলিং থেকে ছবেদ মাষ্টারের বাড়ী অভিমুখে রাস্তা সোলিংকরণ।	৩৫০০০০.০০
৩৮.	বুড়িগোয়ালিনী	বুড়িগোয়ালিনী ইউনিয়নে আবাদচন্ডিপুর শামসুর সরদারের বাড়ী হতে মির্জাপুর মসজিদ অভিমুখে সোলিং রাস্তা নির্মাণ।	৩০০০০০.০০
৩৯.	বুড়িগোয়ালিনী	বুড়িগোয়ালিনী ইউনিয়ন বনবিবিতলা কেয়ার রাস্তা হতে লস্কর এর বাড়ি পানি ফিল্টার অভিমুখে রাস্তা সোলিংকরণ।	১০০০০০.০০
৪০.	বুড়িগোয়ালিনী	বুড়িগোয়ালিনী আবাদচন্ডিপুর কদমতলা বিনোদ মুন্ডার বাড়ী হতে সাভার গাজীর বাড়ী পর্যন্ত রাস্তা সোলিংকরণ।	১০০০০০.০০
৪১.	আটুলিয়া	আটুলিয়া ইউনিয়নে নওয়াবেকী কাটাখাল নিরান এর বাড়ীর পার্শ্ব কালভার্ট নির্মাণ।	১০০০০০.০০
৪২.	আটুলিয়া	উত্তর আটুলিয়া ছালাম এর বাড়ীর ইট সোলিং এর সামনে হতে ওয়াহেদ এর বাড়ী অভিমুখে ইটের রাস্তা সোলিংকরণ।	১০০০০০.০০
৪৩.	আটুলিয়া	আটুলিয়া বরায়সিংহ সুরঞ্জন সর্নকার এর বাড়ী হতে সরকারী প্রাথমিক বিদ্যালয় অভিমুখে রাস্তা সোলিংকরণ।	১০০০০০.০০

৪৪.	আটুলিয়া	দক্ষিণ পশ্চিম আটুলিয়া লিয়াকত এর বাড়ী হতে পাঞ্জগানা অভিমুখে রাস্তা সোলিংকরণ।	৫০০০০.০০
৪৫.	আটুলিয়া	আটুলিয়া ইউনিয়নে সোহরাবিয়া দাখিল মাদ্রাসা সংস্কার।	২০০০০.০০
৪৬.	পদ্মপুকুর	পদ্মপুকুর ইউনিয়নে গড়কুমারপুর দাখিল মাদ্রাসার গৃহ সংস্কার।	১৫০০০০.০০
৪৭.	পদ্মপুকুর	পদ্মপুকুর পূর্ব পাতাখালী সাগর সরদারের বাড়ী হতে আশরাফ সরদারের বাড়ী অভিমুখে রাস্তা সোলিংকরণ।	১০০০০০.০০
৪৮.	পদ্মপুকুর	পদ্মপুকুর খুটিকাটা বাজারের রনজিতের দোকান হতে সেকেন্দারের দোকান অভিমুখে রাস্তা সোলিংকরণ।	১০০০০০.০০
৪৯.	গাবুরা	গাবুরা চাঁদনীমুখা কালভার্ট হতে পার্শ্বমারী খেয়াঘাট অভিমুখে রাস্তা সোলিংকরণ।	৩৫০০০০.০০
৫০.	গাবুরা	গাবুরা ইউনিয়ন ডুমুরিয়া তরফদার বাড়ী জামে মসজিদ হতে গাবুরা দারুস সুন্নাহ মাদ্রাসা অভিমুখে রাস্তা সোলিংকরণ।	১৫০০০০.০০

৩.০২ উপজেলা স্বাস্থ্য ও পরিবার পরিকল্পনা বিভাগ

সবার জন্য স্বাস্থ্য এই শ্লোগানে ধারণ করে উপজেলা স্বাস্থ্য বিভাগ শ্যামনগর উপজেলার ১২ টি ইউনিয়নে স্বাস্থ্য সেবা প্রদান করে থাকে। এ অঞ্চলের ডায়রিয়া, আমাশয়, কলেরা সহ বিভিন্ন সংক্রামক-অসংক্রামক রোগ, খাদ্য, পানি বাহিত রোগ প্রতিরোধের লক্ষ্যে স্বাস্থ্য কর্মীগণ গ্রামীণ জনগোষ্ঠীকে উদ্বুদ্ধ করে থাকে। তাছাড়া শিশুদের মারাত্মক ১০ টি রোগ প্রতিরোধের জন্য ইপিআই কার্যক্রম প্রতি ইউনিয়নের প্রতি ওয়ার্ডে কার্যক্রম পরিচালনা করা হয়। অত্র উপজেলায় ৩৫টি কমিউনিটি ক্লিনিকে কর্মরত সিএইচসিপিগণ (কমিউনিটি হেলথ কেয়ার প্রোভাইডার) বিভিন্ন রোগের চিকিৎসা ও স্বাস্থ্য সচেতনতা তৈরীতে ভূমিকা রাখেন। তাছাড়া মাঠ পর্যায়ে বিভিন্ন পুরাতন ও নবোদ্ভূত জটিল রোগী সনাক্তকরণ, সচেতনতা সৃষ্টি ও রেফারাল কার্যক্রমে মাঠ কর্মীরা সহায়তা করে থাকে। শ্যামনগর উপজেলার স্বাস্থ্য সেবা নিশ্চিত করার জন্য ৫০ শয্যা বিশিষ্ট ১টি স্বাস্থ্য কমপ্লেক্স, ১১টি ইউনিয়ন স্বাস্থ্য ও পরিবার কল্যাণ কেন্দ্র, ৩৫টি কমিউনিটি ক্লিনিক রয়েছে।

৩.০৩ উপজেলা মৎস্য বিভাগ :

মৎস্য সম্পদ উন্নয়নের মূল লক্ষ্য হচ্ছে মাছের উৎপাদন বৃদ্ধির মাধ্যমে জনগণের পুষ্টি চাহিদা মেটানো এবং আত্মকর্মসংস্থান সৃষ্টি ও অর্থনৈতিকভাবে লাভবান হওয়া। উপজেলায় মৎস্য উৎপাদন বৃদ্ধির জন্য প্রশিক্ষণ প্রদান, পুকুর পরিদর্শন, পরামর্শ প্রদান, বিভাগীয় উন্নয়ন প্রকল্পের আওতায় প্রদর্শনী চাষ কার্যক্রম বাস্তবায়ন, মৎস্য চাষে ঋণ প্রদান এবং উন্মুক্ত জলাশয়ে পোনামাছ অবমুক্তি, মৎস্য আইন বাস্তবায়ন, মৎস্য অভয়াশ্রম স্থাপনের মাধ্যমে মৎস্যজীবীদের আর্থ-সামাজিক অবস্থার উন্নয়ন প্রভৃতি কার্যক্রম নিয়মিত বাস্তবায়িত হচ্ছে। আয় বর্ধনকারী মৎস্য প্রজাতি সংরক্ষণ ও সম্প্রসারণে ব্যবস্থা গ্রহণ ও বৈজ্ঞানিক পদ্ধতিতে মৎস্য চাষে উৎসাহিত করার জন্য প্রশিক্ষণ প্রদান। এ ছাড়া প্রাকৃতিক প্রজনন ক্ষেত্র সনাক্তকরণ ও সংরক্ষণ, মাছের উন্নত পোনা প্রাপ্তি নিশ্চিতকরণ, মাছের রোগ প্রতিরোধ ও প্রতিকারের জন্য সহায়তা প্রদান এবং প্রাচীন ভূমিতে অবকাঠামো তৈরির মাধ্যমে মৌসুমী মাছ চাষের ব্যবস্থা গ্রহণ এবং প্রাকৃতিক জলাভূমিতে মাছের নিরাপত্তা প্রদান এ সেক্টরের উন্নয়নের মূল লক্ষ্য।

উপজেলার মৎস্য বিষয়ক তথ্যাদিঃ

শ্যামনগর উপজেলার মৎস্য সম্পদ উন্নয়ন পরিকল্পনা ২০২১-২০২২

গৃহীত কার্যক্রম	কার্যক্রম গ্রহণের উদ্দেশ্য	কে কাজটি করবে	অর্থের উৎস	কোন অর্থ বছরে করা হবে	সম্ভাব্য ব্যয় (লক্ষ টাকা)	
					বিভাগীয় অর্থায়নে	উপজেলা পরিষদ ও অন্যান্য
প্রশিক্ষণ	পরিবেশ বান্ধব মাছ ও চিংড়ি চাষে উদ্বুদ্ধকরণ ও আত্মকর্মসংস্থানের উদ্যোগ গ্রহণ	মৎস্য অধিদপ্তর	মৎস্য অধিদপ্তর, উপজেলা পরিষদ	প্রতি বছর	২.০০X ৫= ১০.০	০.৫X ৫= ২.৫
পরামর্শ প্রদান	পরিবেশ বান্ধব মাছ ও চিংড়ি চাষে কারিগরি সহায়তা প্রদান	মৎস্য অধিদপ্তর	মৎস্য অধিদপ্তর	প্রতি বছর	-	-
পুকুর পরিদর্শন	পরিবেশ বান্ধব মাছ ও চিংড়ি চাষে কারিগরি সহায়তা প্রদান	মৎস্য অধিদপ্তর	মৎস্য অধিদপ্তর	প্রতি বছর	-	-
মত বিনিময় ও উদ্বুদ্ধকরণ সভা	মাছ চাষে উদ্বুদ্ধকরণ	মৎস্য অধিদপ্তর	মৎস্য অধিদপ্তর	প্রতি বছর	১.৫X ৫= ৭.৫	-
মৎস্য আইন বাস্তবায়ন ও সচেতনতা সভা	সচেতনতা সৃষ্টি	মৎস্য অধিদপ্তর	মৎস্য অধিদপ্তর	প্রতি বছর	২.০ X ৫= ১০.০০	-
ফরমালিন বিরোধী অভিযান পরিচালনা	ফরমালিন মুক্ত মাছ বাজার সৃষ্টি	মৎস্য অধিদপ্তর	মৎস্য অধিদপ্তর	প্রতি বছর	১.০X ৫= ৫.০০	-
অবৈধ জাল নির্মূলকরণে সম্মিলিত বিশেষ অভিযান	নদীতে ব্যবহৃত অবৈধ জাল নির্মূলকরণের মাধ্যমে মাছের উৎপাদন বৃদ্ধি	মৎস্য অধিদপ্তর	মৎস্য অধিদপ্তর	প্রতি বছর	১.০০ X ৫= ৫.০০	-
কোস্টাল প্রকল্পের কার্যক্রম	-জলাশয় পুনঃখনন -ক্লাস্টার ভিত্তিক চিংড়ি চাষ - সার্টিফিকেশন	মৎস্য অধিদপ্তর	মৎস্য অধিদপ্তর	প্রতি বছর	১৫.০X ৫= ৭৫.০০	-
ইউনিয়ন প্রকল্প কার্যক্রম (২য় পর্যায়)	প্রদর্শনী খামার স্থাপনের মাধ্যমে আধুনিক প্রযুক্তিতে মাছ চাষ করে মাছের উৎপাদন বৃদ্ধি	মৎস্য অধিদপ্তর	মৎস্য অধিদপ্তর	প্রতি বছর	৩.০X ৫= ১৫.০০	-
নিরাপদ মৎস্য উৎপাদন কেন্দ্র এবং চাষী স্কুল প্রতিষ্ঠা ও ব্যবস্থাপনা	নিরাপদ মৎস্যের উৎপাদন বৃদ্ধি করা	মৎস্য অধিদপ্তর	উপজেলা পরিষদ	১ বছর	-	৪.০X ১= ৪.০০
ব্যক্তি পর্যায়ে উদ্যোক্তা সৃষ্টির মাধ্যমে ব্রড ব্যাংক স্থাপন এবং ব্যবস্থাপনা	অত্র উপজেলার চাষীদের গুণগতমানের রেণু পোনার চাহিদা পূরণ	মৎস্য অধিদপ্তর	উপজেলা পরিষদ	১ বছর	-	৮.০X ১= ৮.০০
উন্মুক্ত জলাশয়ে পোনা অবমুক্তকরণ	দেশে মাছের উৎপাদন বৃদ্ধি করা	মৎস্য অধিদপ্তর	মৎস্য অধিদপ্তর	প্রতি বছর	২.০X৫= ১০.০০	-
উন্মুক্ত জলাশয়ে মাছের অভয়াশ্রম স্থাপন	দেশীয় প্রজাতির মাছের প্রজনন ও উৎপাদন বৃদ্ধি	মৎস্য অধিদপ্তর	উপজেলা পরিষদ	১ বছর	-	১.৫X১= ১.৫
উপজেলা মৎস্য দপ্তরের প্রশিক্ষণ কক্ষ নির্মাণ	মৎস্যচাষীদেরকে মনোরম পরিবেশে 'আধুনিক প্রযুক্তিতে মৎস্যচাষ' সংক্রান্ত প্রশিক্ষণ প্রদানের মাধ্যমে মাছ/চিংড়ির উৎপাদন বৃদ্ধি	মৎস্য অধিদপ্তর	উপজেলা পরিষদ	১ বছর	-	১৩.০০X ১= ১৩.০০
খাল এবং বেড়া বাঁধ	মৎস্য ঘেরে পানি প্রাপ্যতা	মৎস্য অধিদপ্তর	উপজেলা পরিষদ	প্রতি বছর	-	৬.০০X ৫= ৩০.০০

ক্রমিক নং	পদবী	অনুমোদিত পদ	কর্মরতপদ	শূন্য পদ
সংস্কার	নিশ্চিতকরণ এবং প্রাকৃতিক দুর্যোগের সময় চাষীদেরকে ক্ষতিগ্রস্ত হওয়ার হাত থেকে পরিত্রাণের মাধ্যমে মৎস্য চাষে উদ্বুদ্ধকরণ			
			মোট =	১৩৭.৫
				৫৯.০

৩.০৪ উপজেলা পরিবার পরিকল্পনা বিভাগ;

পরিবারের সকলের সুস্বাস্থ্যের মূল ভিত্তি হলো পরিকল্পিত পরিবার। জনসংখ্যা বৃদ্ধির উচ্চহার যেমন আমাদের সার্বিক উন্নয়নের প্রতিবন্ধক, তেমনি ঘন ঘন ও অধিক সন্তান জন্মদান মা ও শিশু স্বাস্থ্যের উপর বিরূপ প্রভাব সৃষ্টি করে। পরিবার পরিকল্পনা বিভাগের সেবা প্রদানকারীবৃন্দ অব্যাহত নিবিড় যোগাযোগের মাধ্যমে সক্ষম দম্পতিদের মধ্যে ছোট পরিবারের আদর্শ জনপ্রিয় করার পাশাপাশি মানসম্পন্ন সেবার মাধ্যমে গর্ভকালীন পরিচর্যাসহ মা ও শিশু স্বাস্থ্য সুরক্ষায় কাজ করে যাচ্ছেন। একটি সুখী সমৃদ্ধ, স্বাস্থ্যবান প্রজন্ম বিনির্মাণে এ বিভাগের গুরুত্ব অপরিসীম। গত কয়েক দশকে ধারাবাহিক ভাবে দেশের জনসংখ্যা বৃদ্ধির হার হ্রাস পেয়েছে, গড় আয় বেড়েছে, মা ও শিশুর মৃত্যুর হার কমেছে। উন্নয়ন সূচকের এ লক্ষণীয় পরিবর্তন সম্ভব হয়েছে মাঠ পর্যায়ে পরিবার পরিকল্পনা বিভাগের জনসচেতনামূলক ব্যাপক কর্মকান্ডের মাধ্যমে।

উপজেলার ২০২১-২০২২ সালের পরিবার পরিকল্পনা বিভাগের কর্ম পরিকল্পনা

কর্মকাণ্ড	লক্ষমাত্রা	লক্ষমাত্রা অর্জন	বাজেট (টাকা)
স্থায়ী পদ্ধতি (পুরুষ)	১০০ জন		৩,৬১,২০০
স্থায়ী পদ্ধতি (মহিলা)	৫৫০ জন		১৯,৮৬,৬০০
ইমপ্ল্যান্ট	৮০০ জন		৩,৫৭,৬০০
আইইউডি	৭৫৬ জন		২,৬৯,৮৯২
ইনজেকশন	১,২২,৪২০ জন		
কনডম	৪৫,৮০০পিস		
খাবার বড়ি	৩,২১,৬২০ সাইকেল		

৩.০৫ উপজেলা শিক্ষা অধিদপ্তর ;

ক্রমিক নং	কাজের বিবরণ	সুফল ভোগী সংখ্যা	লক্ষ্য মাত্রা সংখ্যা	অর্থ বা সম্পদের সম্ভাব্য উৎস
১	আন্ত: প্রাথমিক বিদ্যালয় ক্রীড়া ও সাংস্কৃতিক প্রতিযোগিতা (বিদ্যালয়, ইউনিয়ন ও উপজেলা পর্যায়ে)	চাহিদা মোতাবেক	১০০%	এডিপি/বিভাগীয় অর্থায়ন
২	উপজেলা পর্যায়ে কাবক্যাম্পুরি ও কাবলিডার প্রশিক্ষণ কোর্স	চাহিদা মোতাবেক	১০০%	এডিপি
৩	বিদ্যালয়ে সবজী বাগান তৈরি	চাহিদা মোতাবেক	১০০%	এডিপি
৪	শিক্ষার্থীদের যথাযথ ভাবে হাত ধোয়ার অনুশীলন	চাহিদা মোতাবেক	১০০%	এডিপি
৫	খেলাধুলার সামগ্রী সরবরাহ	চাহিদা মোতাবেক	১০০%	ইউজিডিপি
৬	উপকরণ মেলার আয়োজন (ক্লাস্টার ও উপজেলা পর্যায়ে)	চাহিদা মোতাবেক	১০০%	এডিপি/বিভাগীয় অর্থায়ন
৭	মেধাবী সম্মাননা প্রদান	চাহিদা মোতাবেক	১০০%	ইউজিডিপি
৮	আসবাবপত্র মেরামত	চাহিদা মোতাবেক	১০০%	ইউজিডিপি

৯	স্কুলের সীমানায় বৃক্ষ রোপন ও সংরক্ষণ	চাহিদা মোতাবেক	১০০%	ইউজিডিপি
১০	ক্ষুদ্র মেরামত	চাহিদা মোতাবেক	৭০%	এডিপি/ বিভাগীয়
১১	বিদ্যালয় ভবন পুনঃ নির্মাণ	চাহিদা মোতাবেক	৯০%	বিভাগীয় অর্থায়ন
১২	অতিরিক্ত শ্রেণিকক্ষ নির্মাণ	চাহিদা মোতাবেক	৮০%	বিভাগীয় অর্থায়ন
১৩	গভীর নলকূপ স্থাপন	চাহিদা মোতাবেক	৮৫%	বিভাগীয় অর্থায়ন
১৪	ওয়াশ ব্লক নির্মাণ	চাহিদা মোতাবেক	৮০%	বিভাগীয় অর্থায়ন
১৫	বিদ্যালয়ের সীমানা প্রাচীর নির্মাণ	চাহিদা মোতাবেক	৫০%	বিভাগীয় অর্থায়ন
১৬	শিক্ষকদের ইন্টারনেট ব্যবহারের প্রশিক্ষণ	চাহিদা মোতাবেক	৭০%	ইউজিডিপি
১৭	আইসিটি সংক্রান্ত খরচ	চাহিদা মোতাবেক	৭৫%	বিভাগীয় অর্থায়ন
১৮	প্রাক-প্রাথমিক শিক্ষা কেন্দ্র চালু	চাহিদা মোতাবেক	১০০%	বিভাগীয় অর্থায়ন /এনজিও
১৯	স্কুলে দণ্ডরী কাম প্রহরী নিয়োগ	চাহিদা মোতাবেক	৫৯%	বিভাগীয় অর্থায়ন
২০	বড় ধরনের মেরামত	চাহিদা মোতাবেক	২৫%	বিভাগীয় অর্থায়ন
২১	Need based মেরামত	চাহিদা মোতাবেক	৮০%	বিভাগীয় অর্থায়ন
২২	বিশেষ চাহিদা সম্পন্ন শিশুদের এসিসটিভ ডিভাইস বিতরণ	চাহিদা মোতাবেক	১০০%	এডিপি/বিভাগীয় অর্থায়ন
২৩	শিশুদের নৈতিক শিক্ষা প্রদানের জন্য শিশুতোষ গ্রন্থ সংগ্রহ	চাহিদা মোতাবেক	১০০%	এডিপি

৩.০৬ উপজেলা সমাজ সেবা বিভাগ

গণপ্রজাতন্ত্রী বাংলাদেশের স্বাধীনতা লাভের পর জাতির জনক বঙ্গবন্ধু শেখ মুজিবুর রহমান বাংলাদেশের জনগণের অর্থনৈতিক মুক্তির যে দৃষ্ট অঙ্গীকার ব্যক্ত করেন তারই ধারাবাহিকতায় সমাজসেবা অধিদপ্তরের শহর কেন্দ্রিক কর্মকাণ্ডকে গ্রামীণ এলাকায় সম্প্রসারণ করতে নিরলসভাবে কাজ করেছে। সমাজসেবা (RSS) কার্যক্রম, জাতীয় জনসংখ্যা কার্যক্রমে পল্লী মাতৃকেন্দ্র (RMC) এর ব্যবহার প্রকল্প এবং শহর সমাজসেবা কার্যক্রম জোরদার করা হয়। পরবর্তী কালে এই কার্যক্রমের সাথে যুক্ত হয় এসিড দক্ষ, প্রতিবন্ধী ব্যক্তিদের স্বাবলম্বী করার জন্য বিশেষ ঋণ কর্মসূচী অর্থাৎ এসিড দক্ষ ও প্রতিবন্ধী ব্যক্তিদের পুনঃবাসন কার্যক্রম। তাছাড়া সামাজিক নিরাপত্তা বেষ্টিত আওতায় সমাজসেবা বিভাগের মাধ্যমে বয়স্ক ভাতা, প্রতিবন্ধী ভাতা, বিধবা ভাতা ও মুক্তিযোদ্ধা সম্মানি ভাতা এবং প্রতিবন্ধী শিক্ষার্থীদেরকে উপবৃত্তি প্রদান কার্যক্রম বাস্তবায়ন করে। নিম্নে সমাজ কল্যাণ বিভাগের তথ্যাদি টেবিলের মাধ্যমে প্রদর্শিত করা হলো:-

টেবিল-০২ঃ উপজেলার ২০২১-২০২২ সালের সমাজ কল্যাণ বিভাগের কর্মকাণ্ড

কর্মকাণ্ড	লক্ষ্যমাত্রা	লক্ষ্যমাত্রা অর্জন	বাজেট (টাকা)	বাজেটের টাকার উৎস
পল্লী সমাজ সেবা কার্যক্রম (আরএসএস)	১২৩২০৮৬৫			
এসিডদক্ষ ও শারীরিক প্রতিবন্ধী কার্যক্রম	২০৩৩২৫০			
ভাতা কার্যক্রম				
বয়স্ক ভাতা	৭১৩০৮২০০			বিভাগীয় রাজস্ব তহবিল
বিধবা ভাতা	৩৪৮২৪০০০			বিভাগীয় রাজস্ব তহবিল
প্রতিবন্ধী ভাতা	৪৬৪৯৩০০০			বিভাগীয় রাজস্ব তহবিল
প্রতিবন্ধী শিক্ষা উপবৃত্তি ভাতা	৩৫৮৮৬০০			বিভাগীয় রাজস্ব তহবিল
মুক্তিযোদ্ধা ভাতা	-			বিভাগীয় রাজস্ব তহবিল
মোট	১৭০৫৬৭৯১৫			

৩.০৭ উপজেলা যুব উন্নয়ন বিভাগ :

উপজেলা যুব উন্নয়ন কর্মকর্তার কার্যালয় আত্মকর্মসংস্থানের লক্ষ্যে বেকার যুবদের গবাদি পশু হাঁস মুরগী পালন, মৎস্য চাষ, সেলাই, ব্লক ও বাটিক প্রিন্ট, কম্পিউটার প্রশিক্ষণসহ বিভিন্ন বিষয়ে দক্ষতা বৃদ্ধি-মূলক প্রাতিষ্ঠানিক ও অপ্রাতিষ্ঠানিক প্রশিক্ষণের ব্যবস্থা করে থাকে। প্রশিক্ষণোত্তর প্রকল্প গ্রহণকারীদের সহজ শর্তে ঋণ প্রদান করা হয়। যুব ক্লাবের মাধ্যমে জেলার ইস্যু,প্রজনন স্বাস্থ্য, এইচ আই ভি এইডস, জীবন দক্ষতা ও তথ্য প্রযুক্তি ব্যবহারের সুযোগ সৃষ্টি করা সহ বিভিন্ন সচেতনতা বৃদ্ধিমূলক কার্যক্রম বাস্তবায়ন করা হয়।

পরিকল্পনা : (২০২১-২২)

ক্রঃ নং	সম্পদ/কাজের বিবরণ	তহবিলের উৎস	কাজের একক	মোট ব্যয় (লক্ষ টাকায়)	উপকারভোগীর সংখ্যা
১	প্রশিক্ষণ ও আত্মকর্মসংস্থান কর্মসূচী (রাজস্ব)				
	ক) অপ্রাতিষ্ঠানিক প্রশিক্ষণ :	জি ও বি	৫৫০ জন	১০.৫০	৫৫০ জন
	খ) প্রাতিষ্ঠানিক প্রশিক্ষণ :	জি ও বি	১০০ জন	১.৫০	১০০ জন
২	বিশেষ প্রশিক্ষণ ও উপকরণ বিতরণ	উপজেলা পরিষদ উন্নয়ন তহবিল/এডিপি	৩০ জন	২.০০	৩০ জন
৩	মুক্তিযোদ্ধাদের পোষ্য/ সন্তানদের প্রশিক্ষণ	উপজেলা পরিষদ উন্নয়ন তহবিল/এডিপি	৩০ জন	২.০০	৩০ জন
৪	আত্মকর্মসংস্থান সৃষ্টির লক্ষ্যে যুব ঋণ	জি ও বি	৮০ জন	৩০.৪০	৮০ জন
৫	যুব সংগঠনকে অনুদান প্রদান	যুবকল্যাণ তহবিল জি ও বি	০৪টি সংগঠন	১.০০	০৪টি সংগঠন
৬	বিভিন্ন সামাজিক ইস্যুঃ মাদক বিরোধী প্রচারাভিযান, বাল্যবিবাহ রোধ এইচআইভি এইডস	উপজেলা পরিষদ উন্নয়ন তহবিল/এডিপি	৩০০জন	১.০০	৩০০জন
৭	যুব সংগঠনকে ক্রীড়া সামগ্রী বিতরণ কর্মসূচী	উপজেলা পরিষদ উন্নয়ন তহবিল/এডিপি	৫টি	২.৫	১৫০জন

৩.০৮ উপজেলা মাধ্যমিক শিক্ষা বিভাগঃ

উপজেলা মাধ্যমিক শিক্ষা অফিস, শ্যামনগর, সাতক্ষীরা।

মাধ্যমিক শিক্ষা বিভাগ, শ্যামনগর, সাতক্ষীরা এর বার্ষিক পরিকল্পনা: ২০২১-২০২২

ক্র:নং:	কাজের বিবরণ	অর্থের উৎস	মন্তব্য
১	ফুটবল: প্রতিটি শিক্ষা প্রতিষ্ঠানে একটি করে সুসজ্জিত দল গঠন এবং উপজেলা পর্যায়ে আন্ত:স্কুল, মাদ্রাসা ও কলেজের মধ্যে ফুটবল প্রতিযোগিতার আয়োজন করা	প্রতিষ্ঠানে নিজস্ব তহবিল	
২	ক্রিকেট: প্রতিটি শিক্ষা প্রতিষ্ঠানে একটি করে সুসজ্জিত দল গঠন এবং উপজেলা পর্যায়ে আন্ত:স্কুল, মাদ্রাসা ও কলেজের মধ্যে ক্রিকেট প্রতিযোগিতার আয়োজন করা	প্রতিষ্ঠানে নিজস্ব তহবিল	
৩	ভলিবল: প্রতিটি শিক্ষা প্রতিষ্ঠানে একটি করে সুসজ্জিত দল গঠন এবং উপজেলা পর্যায়ে আন্ত:স্কুল, মাদ্রাসা ও কলেজের মধ্যে ভলিবল প্রতিযোগিতার আয়োজন করা	প্রতিষ্ঠানে নিজস্ব তহবিল	
৪	ব্যাডমিন্টন: উপজেলা পর্যায়ে আন্ত:স্কুল, মাদ্রাসা ও কলেজের মধ্যে ব্যাডমিন্টন প্রতিযোগিতার আয়োজন করা	প্রতিষ্ঠানে নিজস্ব তহবিল	
৫	সাংস্কৃতিক অনুষ্ঠান: প্রতিটি শিক্ষা প্রতিষ্ঠানে একটি করে সুসজ্জিত দল গঠন এবং উপজেলা পর্যায়ে আন্ত:স্কুল, মাদ্রাসা ও কলেজের মধ্যে প্রতিযোগিতামূলক সাংস্কৃতিক অনুষ্ঠানের আয়োজন করা	উপজেলা প্রশাসনের উদ্যোগে, স্থানীয় সংরক্ষিত তহবিল	
৬	অন্যান্য: শিক্ষা সফরের আয়োজন করা	প্রতিষ্ঠানে নিজস্ব তহবিল	

উপজেলা মাধ্যমিক শিক্ষা অফিসারের কার্যালয় পরিকল্পনা ও বাজেট: ২০২১-২০২২

ক্র: নং:	কাজের বিবরণ	সুফলের ধরণ	অর্থ/সম্পদের উৎস	কাজের পরিমাণ	কাজের মোট ব্যয় (লক্ষ টাকা)	উপকারভোগীদের সংখ্যা (জন)	মন্তব্য
১.	শিক্ষার গুণগত মানোন্নয়নে উপবৃত্তি বিতরণ		প্রকল্প	ষষ্ঠ হতে স্নাতক ও সমপর্যায়ের সকল শিক্ষার্থী	৯০,৫০,০০০/=	৭৯৩৩জন	
২.	শিক্ষা প্রতিষ্ঠানকে তথ্য প্রযুক্তির আওতায় আনা		জিওবি	৭২টি প্রতিষ্ঠান		৩৮৫২জন	
৩.	শিক্ষা প্রতিষ্ঠানে অবকাঠামো উন্নয়ন		জিওবি ও দাতা সংস্থা	১০টি প্রতিষ্ঠান		৪৮০জন	
৪.	সৃজনশীল মেধাবিকাশ ও সহপাঠ্যক্রম বাস্তবায়ন		জিওবি ও স্থানীয়	৭২টি প্রতিষ্ঠান		২৪৪২৬জন	
৫.	বৃক্ষরোপণ		স্থানীয় প্রশাসন	৭২টি প্রতিষ্ঠান			

৩.০৯ উপজেলা জনস্বাস্থ্য প্রকৌশল বিভাগঃ

জনস্বাস্থ্য প্রকৌশল অধিদপ্তর গ্রামীণ পর্যায়ে পানীয়জল ও স্যানিটেশন উন্নয়নের একটি সরকারি প্রতিষ্ঠান। এই প্রতিষ্ঠানটি বৃটিশ আমলে ১৯৩৬ সালে প্রতিষ্ঠিত। প্রতিষ্ঠানটি রোগ ও আর্সেনিকমুক্ত নিরাপদ পানি সরবরাহের একটি সেবামূলক প্রতিষ্ঠান। পানীয়জল ও স্যানিটেশন উন্নয়নে এই প্রতিষ্ঠানের সকল কর্মকর্তা ও কর্মচারীগণ নিরলস প্রচেষ্টা চালিয়ে আসছে। পানীয় জল সরবরাহের ক্ষেত্রে ইউনিসেফের সহায়তায় বাংলাদেশের গ্রামীণ জনপদে বিপুল পরিমাণ নলকূপ স্থাপন করা হয়েছে। নব্বইয়ের দশক হতে বাংলাদেশে পানীয়জলে আর্সেনিক দেখা দিলে, নিরাপদ পানির ক্ষেত্রে এক কঠিন চ্যালেঞ্জের সম্মুখীন হতে হয়। ফলশ্রুতিতে নতুন করে নিরাপদ, আর্সেনিক মুক্ত পানি সরবরাহের লক্ষ্যে জনস্বাস্থ্য প্রকৌশল অধিদপ্তর অগ্রণী ভূমিকা পালন করে। আর্সেনিকমুক্ত পানি সরবরাহের জন্য গভীর নলকূপ, তারা গভীর নলকূপ, অগভীর নলকূপ, এস.এস.টি, ভি.এস.এস.টি, পি.এস.এফ, রেইন ওয়াটার হারভেস্টার, সিডকো প্লান্ট, রিভার্স অসমোসিস প্লান্ট, পৌরসভায় পাইপ ওয়াটার সাপ্লাই (ট্রিটমেন্ট পান্ট), পাহাড়ি জনপদে রিং ওয়েল, ডাগ ওয়েল, গ্রামীণ পাইপ ওয়াটার সাপ্লাই, পুকুর খনন ও পুনঃ খনন সহ বিভিন্ন পানির উৎস স্থাপন করেছে। এ পর্যন্ত সাতক্ষীরা জেলার শ্যামনগর উপজেলায় নিরাপদ পানির অগ্রগতি ৬৫%।

সর্বোপরি জনস্বাস্থ্য প্রকৌশল অধিদপ্তর বিশুদ্ধ পানি সরবরাহ ও স্যানিটেশন ব্যবস্থা উন্নয়নের জন্য নিরলস ভাবে চেষ্টা চালিয়ে যাচ্ছে।

জনস্বাস্থ্য প্রকৌশল অধিদপ্তরের বার্ষিক পরিকল্পনা (২০২১-২২)

ক্রঃ নং	উন্নয়ন খাত	প্রকল্পের নাম	উদ্দেশ্য	সম্ভাব্য উপকার ভোগী	পরিমাণ/ দৈর্ঘ্য	সম্ভাব্য ব্যয়	অর্থায়ন
১	„	গ্রামীণ পানি সরবরাহ	আর্সেনিক মুক্ত নিরাপদ পানি সরবরাহ	৩০০জন ৩০০জন	ঝঝাং-২০ ঝাংড-২০	৫,০০,০০০/- ৫,০০,০০০/-	জি.ও.বি. ও বিভিন্ন দাতা সংস্থা
২	„	ইউনিয়ন ভিত্তিক পাইপ লাইন ওয়াটার সাপ্লাই	আর্সেনিক মুক্ত নিরাপদ পানি সরবরাহ	৪,০০০জন	৪টি=১৬ কি.মি.	৪০,০০,০০০/-	ঐ
৩	„	পৌরসভা পাইপ লাইন ওয়াটার সাপ্লাই	আর্সেনিক মুক্ত নিরাপদ পানি সরবরাহ		---	---	ঐ
৪	„	গ্রামীণ স্যানিটেশন প্রকল্প	স্বল্প ব্যয়ে ইমপ্রুভ ল্যাট্রিন সরবরাহ	২০০০জন	৪০০সেট	৮,০০,০০০/-	ঐ
৫	„	মাধ্যমিক স্কুল ও মাদ্রাসায় পানি সরবরাহ প্রকল্প	আর্সেনিকমুক্ত নিরাপদ পানি সরবরাহ	৪০০জন হারে	অগভীর নলকূপ-৬৩	২২,০৫,০০০/-	সেকায়েপ
৬	„	মাধ্যমিক স্কুল ও মাদ্রাসায় স্যানিটেশন প্রকল্প	স্যানিটেশন ব্যবস্থার উন্নয়ন	৪০০জন হারে	কমি.টয়লেট= ৬৩	৬,৩০,০০,০০০/-	ঐ
৭	„	কলেজ ভিত্তিক পানি সরবরাহ প্রকল্প	আর্সেনিকমুক্ত নিরাপদ পানি সরবরাহ	৬০০জন হারে	অগভীর- ৭	২,৪৫,০০০/-	ঐ
৮	„	কলেজ ভিত্তিক স্যানিটেশন প্রকল্প	স্যানিটেশন ব্যবস্থার উন্নয়ন	৬০০জন হারে	কমি.টয়লেট- ৭	৭০,০০,০০০/-	জি.ও.বি.
৯	„	হাট বাজার ভিত্তিক স্যানিটেশন প্রকল্প	স্যানিটেশন ব্যবস্থার উন্নয়ন	১০০০ জন হারে	পাবলিক টয়লেট-৫১	৮,১৬,০০,০০০/-	ঐ
১০	„	নলকূপের পাটাতন উচ্চকরণ	বন্যা এলাকায় পানি সরবরাহ	---	---	---	---
১১	„	বাস স্টপেজ ভিত্তিক ল্যাট্রিন নির্মাণ প্রকল্প	স্যানিটেশন ব্যবস্থার উন্নয়ন	১৫০০জন হারে	কমিউনিটি টয়লেট- ৫টি	৫০,০০,০০০/-	ঐ
১২	„	স্কুল ভিত্তিক ল্যাট্রিন মেরামত প্রকল্প	স্যানিটেশন ব্যবস্থার উন্নয়ন	৪০০ জন হারে	১০টি	১৫,০০,০০০/-	জি.ও.বি. পিইডিপি-৪
১৩	„	স্কুল ভিত্তিক নলকূপ মেরামত প্রকল্প	নিয়মিত পানি সরবরাহের ব্যবস্থা	৪০০জন হারে	অগভীর নলকূপ-২৫টি	৫০,০০০/-	ঐ
১৪	„	হাসপাতাল ও কমিউনিটি ক্লিনিকে ল্যাট্রিন নির্মাণ	স্যানিটেশন ব্যবস্থা উন্নয়ন	১০০০জন হারে	কমিউনিটি টয়লেট- ৫টি	২৫,০০,০০০/-	জি.ও.বি. ও স্বাস্থ্য প্রকৌ.
১৫	„	হাসপাতাল ও কমিউনিটি ক্লিনিকে নলকূপ স্থাপন	আর্সেনিকমুক্ত নিরাপদ পানি সরবরাহ	৫০০জন হারে	অগভীর নলকূপ ১০টি	২,৫০,০০০/-	ঐ
১৬	„	পুকুর পুনঃ খনন	মিষ্টি ও সুপেয় পানি সরবরাহ	১০০০০ জন	১০টি	২,০০,০০,০০০/-	জি.ও.বি.
১৭	„	পল্লী অঞ্চলে নিরাপদ পানি সরবরাহ	আর্সেনিকমুক্ত নিরাপদ পানি সরবরাহ	১০০০০জন ৫০০জন	গভীর-১০০টি অগভীর-১০০টি	৬৫,০০,০০০/- ২৫,০০,০০০/-	ঐ

১৮	„	খুলনা, সাতক্ষীরা, বাগেরহাট জেলা পলী অঞ্চলে পানি সরবরাহ প্রকল্প	আর্সেনিকমুক্ত নিরাপদ পানি সরবরাহ	২৫০০জন ২৫০০জন	তারাগভীর- ৫০ গভীর-৫০টি	৪০,০০,০০০/- ৪০,০০,০০০/-	ঐ
১৯	„	অগ্রাধিকারমূলক গ্রামীণ পানি সরবরাহ প্রকল্প	আর্সেনিকমুক্ত নিরাপদ পানি সরবরাহ	৫০০০জন	জডঐ -১০০০	৪,৫০,০০,০০০/-	ঐ
২০	„	আর্সেনিক ঝুঁকি নিরসন প্রকল্প	আর্সেনিকমুক্ত নিরাপদ পানি সরবরাহ	৫০০০জন ৫০০০জন	গভীর-১০০টি তারাগভীর-১০০	৮০,০০,০০০/- ৮০,০০,০০০/-	ঐ

৩.১০ উপজেলা প্রাণিসম্পদ বিভাগ, শ্যামনগর, সাতক্ষীরা :

প্রাণিসম্পদের গুরুত্ব জাতীয় অর্থনীতিতে অপরিসীম। প্রাণিসম্পদ ব্যবস্থাপনায় দক্ষতা ও সক্ষমতা বৃদ্ধি এবং এ সম্পদের সুষ্ঠু ব্যবহার নিশ্চিত তথা আমিষের চাহিদা পূরণ করা এ বিভাগের মূল লক্ষ্য। দুধ, মাংস ও ডিম উৎপাদন ছাড়াও দরিদ্র বিমোচন, আত্মকর্মসংস্থানসহ আর্থ সামাজিক উন্নয়নে প্রাণিসম্পদ বিভাগ গুরুত্বপূর্ণ ভূমিকা পালন করছে। গবাদিপ্রাণি ও হাঁস-মুরগির টিকা প্রদান, চিকিৎসা কার্যক্রম, খামার ব্যবস্থাপনা বিষয়ে পরামর্শ প্রদান, ঘাস উৎপাদন, কৃত্রিম প্রজননের মাধ্যমে উন্নত জাতের গবাদিপ্রাণি পালন, এ সংক্রান্ত প্রশিক্ষণ প্রদান ইত্যাদি কার্যক্রম এ বিভাগ বাস্তবায়ন করে থাকে। বিশেষতঃ অতি দরিদ্র জনগোষ্ঠীকে এ সংশ্লিষ্ট প্রশিক্ষণ প্রদানের ফলে তাদের আত্মকর্মসংস্থানের সুযোগ তৈরি হবে এবং তারা অর্থনৈতিকভাবে লাভবান হবে। উপজেলা প্রাণিসম্পদ বিভাগ এ সেক্টরের উন্নয়নের লক্ষ্যে নিম্নলিখিত পদক্ষেপ গ্রহণ করেছে:-

- খামারীদের উদ্বুদ্ধকরণ ও প্রশিক্ষণ প্রদান
- স্বল্পমূল্যে কৃত্রিম প্রজনন সুবিধা গড়ে তোলা
- নিয়মিত টিকাদান ও কৃমিনাশক ঔষধ খাওয়ানো
- খামারীদের গো-খাদ্যের জন্য ঘাস চাষে উদ্বুদ্ধ করা
- গো-খাদ্যের জন্য উদ্ভাবিত বিভিন্ন প্রযুক্তি যেমন, ইউএমএস, ইউএমবি, সাইলেজ, ভেজা খড় সংরক্ষণ ইত্যাদি মাঠ পর্যায়ে প্রদর্শনী আকারে সম্প্রসারণ করা

বার্ষিক পরিকল্পনা

ক্রমিক	কার্যক্রমের নাম	
০১	০২	২০২১-২০২২
০১	সরকারিভাবে কৃত্রিম প্রজনন সম্প্রসারণ (সংখ্যা)	
	ক. তরল সিমেন দ্বারা	০
	খ. হিমায়িত সিমেন দ্বারা	১১৬০০
০২	সংকর জাতের বাছুরের তথ্য সংগ্রহ	৫১৮০
০৩	সরকারিভাবে টিকা প্রদান	
	ক. গবাদিপশু (সংখ্যা)	৪৪০০০
	খ. হাঁস-মুরগী (সংখ্যা)	৬৩৭৫০৮
০৪	গবাদিপশুর চিকিৎসা প্রদান (সংখ্যা)	২০০০০
০৫	হাঁস-মুরগির চিকিৎসা প্রদান (সংখ্যা)	১১০০০০
০৬	পোষা প্রাণীর চিকিৎসা প্রদান (সংখ্যা)	১৫
০৭	গবাদিপশু-পাখির রোগ অনুসন্ধানে নমুনা সংগ্রহ ও গবেষণাগারে প্রেরণ (সংখ্যা)	১২০
০৮	গবাদিপশু-পাখির ডিজিজ সার্ভিলেন্স (সংখ্যা)	২০
০৯	ফ্রি ভেটেরিনারী মেডিকেল ক্যাম্প স্থাপন (সংখ্যা)	০৭
১০	ক. খামারী প্রশিক্ষণ প্রদান (সংখ্যা)	৫০০

	খ. মাংস প্রক্রিয়াজাতকারীদের প্রশিক্ষণ প্রদান (সংখ্যা)	৩৫
১১	ক. উঠান বৈঠকের আয়োজন (সংখ্যা)	৫৫
	খ. উঠান বৈঠকে অংশগ্রহণকারী (সংখ্যা)	৬৫০
১২	স্থায়ী ঘাস চাষ সম্প্রসারণ (একর)	১০.০০
১৩	খামার/ফিডমিল/হ্যাচারি পরিদর্শন (সংখ্যা)	১২০
১৪	ক. গবাদিপশুর খামার রেজিস্ট্রেশন ও নবায়ন (সংখ্যা)	০৫
	খ. পোল্ট্রি খামার রেজিস্ট্রেশন ও নবায়ন (সংখ্যা)	০৪
১৫	মোবাইল কোর্ট পরিচালনা করা (সংখ্যা)	০১

৩.১১ উপজেলা সমবায় বিভাগঃ

শ্যামনগর উপজেলার সমবায় বিভাগীয় কর্মকান্ডের বিবরণী

সাধারণ বিষয়াবলী

- ১। সমবায় বিভাগঃ- গণপ্রজাতন্ত্রী বাংলাদেশ সরকারের স্থানীয় সরকার, পল্লী উন্নয়ন ও সমবায় মন্ত্রণালয়ের পল্লী উন্নয়ন ও সমবায় বিভাগের অধীনে সমবায় অধিদপ্তর পরিচালিত হয়।
- ২। সমবায় সমিতি আইন ও বিধিমালা :- সমবায় সমিতি আইন /২০০১ ইং (২০০২ ইং পর্যন্ত সংশোধিত, ২০১৩ পর্যন্ত সংশোধিত) ও সমবায় সমিতি ২০০৪ ইং অনুযায়ী পরিচালিত ও নিয়ন্ত্রিত হয়ে থাকে।
- ৩। উপজেলা সমবায় কার্যালয়, শ্যামনগর :- অনুমোদিত পদ সংখ্যা ০৫টি। কর্মরত আছেন ০৩(তিন) জন। উপজেলা সমবায় অফিসার-১, সহকারী পরিদর্শক-০১, অফিস সহকারী কাম-কম্পিউটার অপারেটর-০১, এম.এল.এস.এস-০ জন।

(ক) উন্নয়ন কার্যক্রম :-

কার্যকরী মূলধন :-

সমবায়ের মূল চেতনা সঞ্চয়শীলতা, ক্ষুদ্র ক্ষুদ্র পুঁজির একত্র সম্মিলন বড় মূলধনের সৃষ্টি করে। শ্যামনগর উপজেলায় ২০২১-২০২২ খ্রি. সাল পর্যন্ত সমবায় সমিতি সমূহের মূলধনের পরিমাণ দাড়িয়েছে নিম্নরূপ :-

ক্রঃ নং	প্রকৃতি	সংরক্ষিত তহবিল	শেয়ার	সঞ্চয়	মোট
০১	কেন্দ্রীয় সাধারণ	৩৮২০০০	১২০০০	২০০০০০	৫৯৪০০০
০২	কেন্দ্রীয় পউবো	৪৩৯৫০০০	১৭৫৫০০০	৩২৩০০০	৬৪৭৩০০০
০৩	প্রাথমিক সাধারণ	১৭৫৫৩০০০	৮০১৩৫০০০	৩৩৫৩২৩০০০	৪৩৩০১১০০০
	মোট	২২৩৩০০০০	৮১৯০২০০০	৩৩৫৮৪৬০০০	৪৪০০৭৮০০০

০৪। কর্মসংস্থান :- শ্যামনগর উপজেলাধীন সমবায় সমিতি সমূহ দ্বারা সৃষ্ট কর্মসংস্থান নিম্নরূপ :-

- প্রত্যক্ষ কর্মসংস্থান :- ৭৫০জন।
- পরোক্ষ কর্মসংস্থান :- ৫০০০জন।
- আনুসঙ্গিক কর্মসংস্থান :- ২০০০ জন।
- বিভিন্ন সময়ের আত্মকর্মসংস্থান :- ২৫০০০ জন।

উপকারভোগী জনসাধারণের সংখ্যা :- ৫০০০ জন।

অডিট সম্পাদন :- সমবায় সমিতি সমূহের অডিট সম্পাদন একটি গুরুত্বপূর্ণ বিষয়। একটি সমবায় সমিতির আর্থিক বিবরণীর উপর স্বাধীন ও নিরপেক্ষ অভিমত উত্থাপন করাই অডিট। আলোচ্য অর্থ বৎসরে কেন্দ্রীয় ০২ টি ও প্রাথমিক ৩০২টি সমিতির অডিট কাজ সমাপ্তে লক্ষ্যমাত্রা ধার্য করা হয়েছে। কর-বর্হিত রাজস্ব :- (Non-Tax Reveunue) :-

৩.১২ উপজেলা বি আর ডি বি বিভাগঃ

বি আর ডি বি শ্যামনগর এর বার্ষিক পরিকল্পনা :

- ক) গ্রাম পর্যায়ে কৃষক/বিত্তহীন/মহিলা/মহিলা বিত্তহীন সমবায় সমিতি গঠন।
- খ) প্রাথমিক সমবায় সমিতিগুলোকে দ্বি-স্তর বিশিষ্ট উপজেলা কেন্দ্রীয় সমবায় সমিতির সদস্য হিসেবে অন্তর্ভুক্ত করা।
- গ) সমিতির সদস্যদের শেয়ার-সঞ্চয় জমার মাধ্যমে পুঁজি গঠনে সহযোগিতা করা।
- ঘ) কৃষি, মৎস্য চাষ, হাঁস-মুরগী পালন, গাভী পালন, গরু পালন, গরু মোটাজাকরণ, নাসারী স্থাপন ও অন্যান্য উৎপাদনমুখী কর্মকান্ডের উপর সদস্যদের প্রশিক্ষণ প্রদান করা।

- ঙ) কৃষি উৎপাদন বৃদ্ধির লক্ষ্যে সদস্যদের কৃষি ও সেচযন্ত্র ঋণ প্রদান করা।
- চ) বিত্তহীন, ক্ষুদ্র কৃষক, বার্গাচাষী পুরুষ মহিলাদের নিয়ে দল গঠন করে উৎপাদনমুখী প্রশিক্ষণ প্রদান এবং সামান্য সার্ভিস চার্জ এর মাধ্যমে ক্ষুদ্র ঋণ প্রদান করা।
- ছ) সমাজ নেতৃত্ব বিকাশে সহযোগীতা ও নিরক্ষরতা দূর করা।
- জ) দরিদ্র মহিলাদের সাবলম্বী করে তোলা।
- ঝ) সমিতি/দলের সদস্যদের মধ্যে সমতা,সততা,সচেতনতা সৃষ্টি, ন্যায়বিচার প্রতিষ্ঠা করা।
- ঙ) পরিবার পরিকল্পনা ও জন্ম নিয়ন্ত্রণ, স্বাস্থ্য সচেতনতা, স্বাস্থ্য সম্মত পায়খানা ব্যবহার, উন্নত চুলা ব্যবহার প্রভৃতি বিষয়ে প্রশিক্ষণ প্রদান ও সচেতন করে তোলা।
- চ) অপ্রধান শস্য চাষীদের একত্রিত করে দল গঠন, প্রশিক্ষণ প্রদান ও ঋণের ব্যবস্থা করা।
- ছ) অংশীদারিত্বমূলক পল্লী উন্নয়ন প্রকল্পের মাধ্যমে স্থানীয় চাহিদার আলোকে গ্রাম কমিটি গঠন করে প্রশিক্ষণ প্রদান ও ক্ষুদ্র স্কীম বাস্তবায়ন করা।

বার্ষিক পরিকল্পনা

ক্রঃ নং	বিবরণ	২০২১-২২ অর্থবছর
১	২	৫
১	সমিতি/দল গঠন (সংখ্যা)	
	ক) কৃষক সমিতি	১০২
	খ) বিত্তহীন পুরুষ/মহিলা	৯০
	গ) মহিলা সমিতি	৪৫
	ঙ) একটি বাড়ি একটি খামার	০০
	মোট	২৩৭
০২	সদস্য অন্তর্ভুক্তি	
	ক) কৃষক সমিতি	৩৬২০
	খ) মহিলা সমিতি	১৯০০
	গ) বিত্তহীন পুরুষ/মহিলা	২৬৩৮
	ঘ) একটি বাড়ি একটি খামার	০০
	মোট	৮১৫৮
০৩	প্রশিক্ষণ প্রদান	
	উদ্বৃত্তকরণ	২১৫০
	দক্ষতা উন্নয়ন	৬০
০৪	স্বল্পসুদে ঋণ প্রদান (লক্ষ টাকা হিসেবে)	১০৮০.৫০
০৫	অপ্রধান শস্য প্রকল্প	
	ক) ইউনিয়ন অন্তর্ভুক্তি	০৬
	খ) সুবিধাভোগী অন্তর্ভুক্তিকরণ	৬০০
	গ) প্রশিক্ষণ প্রদান (জন)	১২০
	ঘ) সার ও বীজ বিতরণ	১২০
	ঙ) প্রদর্শনী পুট	০৬
	মোট	৩২৭

৩.১৩ উপজেলা মহিলা বিষয়ক বিভাগঃ

জাতীয় উন্নয়নের মূল শ্রেণীভারায় নারীদের সম্পৃক্তকরণ ও নারীর সার্বিক ক্ষমতায়ন নিশ্চিত করা সুসম উন্নয়নের একটি অপরিহার্য পূর্বশর্ত। এ উপলব্ধি থেকে জাতির জনক বঙ্গবন্ধু শেখ মুজিবুর রহমান বাংলাদেশের সংবিধানে নারী ও পুরুষের সমঅধিকার নিশ্চিত করেন ও স্বাধীনতা যুদ্ধে নির্যাতনের শিকার ও ক্ষতিগ্রস্ত নারী সমাজের পুনর্বাসনের জন্য বাংলাদেশ নারী পুনর্বাসন ও কল্যাণ ফাউন্ডেশন গঠন করেন যা কালের আবেতে আজ মহিলা বিষয়ক অধিদপ্তর। মহিলা ও শিশু বিষয়ক মন্ত্রণালয়ের অধীনে মহিলা বিষয়ক অধিদপ্তর নারী উন্নয়নে বিভিন্ন উন্নয়নমূলক কর্মকাণ্ড বাস্তবায়ন করে আসছে। উন্নয়নের এই মহাসড়কে সারা বাংলাদেশের নারী সমাজ জাতির জনক বঙ্গবন্ধু শেখ মুজিবুর রহমানকে বিন্দু শ্রদ্ধায় স্মরণ করছে।

“নারী উন্নয়নের রূপকার
প্রধানমন্ত্রী শেখ হাসিনার সরকার”

ঃ বিভিন্ন সেবামূলক কর্মসূচী ঃ

- (১) অতি দরিদ্র সীমার নীচে বসবাসকারী মহিলা তথা বিত্তহীন মহিলাদের খাদ্য নিরাপত্তা সক্রান্ত ডিজিডি কর্মসূচী এবং বর্ণিত কর্মসূচীর আওতায় জীবন দক্ষতা উন্নয়নমূলক প্রশিক্ষণ, আয় বৃদ্ধি দক্ষতামূলক প্রশিক্ষণ সঞ্চয় ও ঋণ প্রদান কর্মসূচী।
- (২) “দরিদ্র মা’র জন্য মাতৃত্বকাল ভাতা প্রদান কর্মসূচী”। বর্ণিত কর্মসূচীর আওতায় প্রশিক্ষণের মাধ্যমে উপকারভোগীদেরকে মা ও শিশু স্বাস্থ্য, খাদ্য, পুষ্টি, পরিষ্কার-পরিচ্ছন্নতার বিষয়ে সচেতনতা সৃষ্টি করাসহ ভাতার অর্থ উপকারভোগীদের আত্মসচেতন এবং আত্মনির্ভরশীল হিসেবে গড়ে তুলবে।
- (৩) মহিলাদের আত্মকর্মসংস্থানের জন্য ক্ষুদ্র ঋণ বিতরণ কর্মসূচী।
- (৪) “উপজেলা পর্যায়ে মহিলাদের জন্য আয়বর্ধক প্রশিক্ষণ (আইজিএ)” শীর্ষক প্রকল্পের (টেইলরিং ও বিউটিফিকেশন) ট্রেডে প্রতি ট্রেডে ব্যাচ প্রতি ২০জন হারে অত্র উপজেলার দরিদ্র স্বল্প শিক্ষিত নারীদের মাঝে প্রশিক্ষণ প্রদান অব্যাহত আছে।
- (৫) “নারী ও শিশু নির্যাতন প্রতিরোধে ঝুঁকিপূর্ণ পরিবার চিহ্নিকরণ এবং সেবা প্রদান কর্মসূচী” (৬)নারীর প্রতি সহিংসতা প্রতিরোধ কর্মসূচী। (৭) ইভটিজিং প্রতিরোধ কর্মসূচী। (৮) বাল্য বিবাহ প্রতিরোধ কর্মসূচী। (৯) নারী ও শিশু পাচার প্রতিরোধ কর্মসূচী। (১০) মানব পাচার প্রতিরোধ কর্মসূচী”। (১১) শিশু বিবাহ, শিশু নির্যাতন ও কন্যা শিশুদের নিরাপত্তা রক্ষা কর্মসূচী। (১২) নারী ও শিশুদের উন্নয়নের জন্য বিভিন্নমুখী কর্মসূচী গ্রহণ। (১৩) স্বেচ্ছাসেবী নারী সংঠনের নিবন্ধিকরণ এর ব্যবস্থাগ্রহণ ও কর্মসূচী বাস্তবায়ন। (১৪) বিভিন্ন দিবস উদযাপন কর্মসূচী। (১৫) জেগার বৈসম্য বিলোপ কর্মসূচী। (১৬) জেগার সংবেদনশীল ও সচেতনতা বৃদ্ধিমূলক কর্মসূচী” (১৭) নারীদের আইনী সহায়তা প্রদান কর্মসূচী (১৮) যৌতুকের বিরুদ্ধে দুর্বীর কর্মসূচী গ্রহণ। (১৯) “জয়ীতা অন্বেষণে বাংলাদেশ
- (২০) নারীর দক্ষতা, উন্নয়ন এবং ক্ষমতায়নের জন্য মহিলা বিষয়ক অধিদপ্তর কর্তৃক পরিচালিত শহীদ শেখ ফজিলাতুন্নেছা মহিলা প্রশিক্ষণ একাডেমী, জিরানী-গাজীপুর। বেগম রোকেয়া প্রশিক্ষণ কেন্দ্র, ময়মনসিংহ। মহিলা কৃষি প্রশিক্ষণ কেন্দ্র, জিরাবো, সাভার-ঢাকা। মহিলা কৃষি প্রশিক্ষণ কেন্দ্র, বাগেরহাটসহ দেশের অভ্যন্তরে প্রশিক্ষণের জন্য ক্যাটাগরির আলোকে মহিলাদের মনোনয়ন প্রদান করা।
- (২১) অসহায় ও আর্থিক দুর্দশাগ্রস্ত মহিলা ও শিশুদের কল্যাণ ও সাহায্যার্থে মহিলা বিষয়ক অধিদপ্তরের মাধ্যমে “দুঃস্থ মহিলা ও শিশু সাহায্য তহবিল” কর্মসূচী।
- (২২) দরিদ্র মা ও শিশু মৃত্যুহার হ্রাস, মাতৃদুর্ধ্ব পানের হার বৃদ্ধি, গর্ভাবস্থায় উন্নত পুষ্টি উপাদান গ্রহণ বৃদ্ধি প্রসব প্রসবোত্তর সেবা বৃদ্ধি, ইপিআই ও পরিবার পরিকল্পনা গ্রহণের হার বৃদ্ধি তালাক প্রবণতা রোধ জন্মনিবন্ধনে উদ্ধৃতিকরণ সংক্রান্ত সচেতনতা মূলক কর্মসূচী।
- (২৩) নারীর মানবাধিকার নিশ্চিতকরণ কর্মসূচী।
- (২৪) কন্যা শিশুর শারীরিক ও মানসিক স্বাস্থ্যের যথাযথ বিকাশের লক্ষ্যে প্রয়োজনীয় অধিকার সমূহ নিশ্চিতকরণ কর্মসূচী।
- (২৫) পারিবারিক ও সামাজিক পর্যায়ে এবং কর্মক্ষেত্রে নারীর প্রতি শারীরিক, মানসিক ও যৌন নিপীড়ন, নারী ধর্ষণ, যৌতুক, পারিবারিক নির্যাতন, এসিড নিক্ষেপসহ সকল প্রকার সহিংসতা দূরকরণ কর্মসূচী।
- (২৬) দরিদ্র নারীকে উৎপাদনশীল কর্মে নিযুক্তকরণসহ অর্থনৈতিক মূলধারায় সম্পৃক্তকরণ কর্মসূচী।
- (২৭) অনগ্রসর ও ক্ষুদ্র নৃতাত্ত্বিক জনগোষ্ঠীর জন্য আয়বর্ধনমূলক প্রশিক্ষণ ও ক্ষুদ্রঋণ প্রদান কর্মসূচী।
- (২৮) উপজেলা পর্যায়ে মহিলাদের আত্মকর্মসংস্থানের জন্য আয়বর্ধকমূলক প্রশিক্ষণ (আইজিএ) প্রশিক্ষণ প্রকল্প।
- (২৯) কিশোর-কিশোরী ক্লাব স্থাপন প্রকল্প।

বার্ষিক কর্মপরিকল্পনা (২০২১ হইতে ২০২২ অর্থবছর)

নিরাপত্তা বেটনীর আওতায় অতি দরিদ্র সীমার নীচে বসবাসকারী মহিলা তথা বিত্তহীন মহিলাদের খাদ্য নিরাপত্তা সক্রান্ত ডিজিডি কর্মসূচী এবং বর্ণিত কর্মসূচীর আওতায় জীবন দক্ষতা উন্নয়নমূলক প্রশিক্ষণ, আয় বৃদ্ধি দক্ষতামূলক প্রশিক্ষণ সঞ্চয় ও ঋণ প্রদান কর্মসূচী ঃ

ক্রঃ নং	অর্থ বছর	উপকার ভোগীর সংখ্যা	খাদ্যশস্যের পরিমাণ	বরাদ্দ (টাকা)	ব্যয় (টাকা)	প্রশিক্ষণ প্রদত্ত উপকারভোগীর সংখ্যা	বরাদ্দ (টাকা)	ব্যয় (টাকা)
১.	২০২০-২১	৩,৭৭৮ জন	জন প্রতি মাসিক ৩০ কেজি হারে প্যাকেট চাল/গম	৩,১২,৮১,৮৪০	৩,১২,৮১,৮৪০	৩,৭৭৮ জন	১৬,০৫,৬৫০	১৬,০৫,৬৫০

নিরাপত্তা বেটনীর আওতায় “দরিদ্র মা’র জন্য মাতৃত্বকাল ভাতা প্রদান কর্মসূচী” ঃ

ক্রঃ নং	অর্থ বছর	উপকার ভোগীর সংখ্যা	ব্যয় হিসাবের মাধ্যমে অর্থ প্রদান	বরাদ্দ (টাকা)	ব্যয় (টাকা)	প্রশিক্ষণ প্রদত্ত উপকারভোগীর সংখ্যা	বরাদ্দ (টাকা)	ব্যয় (টাকা)
৬.	২০২০-২১	১,৮৪৮ জন	প্রতি মাসে ৮০০ (আটশত) টাকা হারে ৩৬ মাস	১,৭৭,৪০,৮০০	১,৭৭,৪০,৮০০	১,৮৪৮ জন	৬,০০,৬০০	৬,০০,৬০০

মহিলাদের আত্মকর্মসংস্থানের জন্য ক্ষুদ্র ঋণ বিতরণ কর্মসূচী :

ক্রঃনং	অর্থ বছর	উপকার ভোগীর সংখ্যা	ব্যাক হিসাবের মাধ্যমে অর্থ প্রদান	বরাদ্দ (টাকা)	ব্যয় (টাকা)	প্রশিক্ষণ প্রদত্ত উপকারভোগীর সংখ্যা	বরাদ্দ (টাকা)	ব্যয় (টাকা)
১.	২০২১-২২	১৬০ জন	জন প্রতি ২০,০০০ (বিশ) হাজার টাকা মাত্র।	১০,০০,০০০	৩২,০০,০০০	১৬০ জন	১৮,০০০	১৮,০০০

উপজেলা পর্যায়ে মহিলাদের আত্মকর্মসংস্থানের জন্য আয়বর্ধকমূলক প্রশিক্ষণ (আইজিএ) প্রশিক্ষণ প্রকল্প।

ক্রঃনং	অর্থ বছর	ট্রেন্ডের নাম	প্রশিক্ষণ প্রদত্ত নারীর সংখ্যা	বরাদ্দ (টাকা)	ব্যয় (টাকা)
১.	২০২১-২২	টেইলারিং ও বিউটিফিকেশন	২০০ জন	১৬,৬৮,২০০/=	১৬,৬৮,২০০/=

কিশোর-কিশোরী ক্লাব স্থাপন প্রকল্প।

ক্রঃনং	অর্থ বছর	কর্মসূচীর বিবরণ	প্রশিক্ষণ প্রদত্ত কিশোর-কিশোরীর সংখ্যা	বরাদ্দ (টাকা)	ব্যয় (টাকা)
১.	২০২১-২২	কিশোর-কিশোরীদের সচেতনতামূলক কর্মসূচী	১,২০০ জন	=৩,৫০,০০০/=	=৩,৫০,০০০/=

৩.১৪ উপজেলা বন বিভাগঃ

বার্ষিকী পরিকল্পনা-এর তথ্যাদিঃ

পরিবেশ ও বন উন্নয়নের মূল লক্ষ্য দেশের দরিদ্র জনগোষ্ঠীর সামাজিক উন্নয়ন আর্থিক স্বচ্ছলতা নিশ্চিত করা। সামাজিক বনায়নের মাধ্যমে বনাঞ্চল বৃদ্ধি করে জলবায়ু পরিবর্তনে বিরূপ প্রভাব মোকাবেলা করা সম্ভব। এক্ষেত্রে বন বিভাগ ও অন্যান্য সংস্থা সহযোগী হিসাবে কাজ করে। সামাজিক বন ব্যবস্থাপনা ও কর্মকাণ্ডের সাথে পল্লী জনগোষ্ঠীর নিবিড় সম্পর্ক বিদ্যমান। এর মাধ্যমে উপকারভোগী জনগণ, জ্বালানি, খাদ্য ও পশু খাদ্য উৎপাদনের মাধ্যমে জীবিকা নির্বাহের সুযোগ পেয়ে থাকে। এভাবে পল্লী জনগণ পরিবেশের ভারসাম্য রক্ষায় অগ্রণী ভূমিকা পালন করে থাকে।

উপজেলা বন বিভাগ, শ্যামনগর, সাতক্ষীরা এর বার্ষিক পরিকল্পনা ২০২১-২০২২

ক্রঃ নং	কাজের বিবরণ	কার্যক্রম গ্রহণের উদ্দেশ্য	দায়িত্বপ্রাপ্ত প্রতিষ্ঠান	অর্থের উৎস	কাজের মোট ব্যয় (লক্ষ টাকা)	উপকারভোগীদের সংখ্যা	পরিমাণ(একর)
১	৫ কিঃ মিঃ সওজ ২য় আবর্ত বাগান	জলবায়ুর বিরূপ প্রভাব মোকাবেলায় বনায়ন ও দারিদ্র বিমোচন	বন বিভাগ যশোর এর অধীন শ্যামনগর উপজেলা বন বিভাগ	যশোর সামাজিক বন বিভাগ	৭৫,০০০/-	২৫ জন	৫ কিঃ মিঃ

২	সৃজন ৩ কিঃ মিঃ সযোগ সড়ক	জলবায়ুর বিরূপ প্রভাব মোকাবেলায় বনায়ন ও দারিদ্র বিমোচন	বন বিভাগ যশোর এর অধীন শ্যামনগর উপজেলা বন বিভাগ	যশোর সামাজিক বন বিভাগ	৪৫,০০০/-	১৫ জন	৩ কিঃ মিঃ
---	--------------------------------	--	--	-----------------------------	----------	-------	-----------

উপজেলা কৃষি দপ্তর :

৩.১৬ কৃষি ও সেচ বিষয়ক কমিটি

কমিটি ভিত্তিক বার্ষিক উন্নয়ন পরিকল্পনা (২০২১-২০২২)

ক্রমিক নং	কাজের বিবরণ	সুফল ভোগী সংখ্যা (জন)	সর্বমোট লক্ষমাত্রা / সংখ্যা (ব্যাচ)	বাস্তবায়নে	অর্থ বা সম্পদের সম্ভাব্য উৎস	প্রাক্কলিত ব্যয় (লক্ষ টাকায়)	বার্ষিক বরাদ্দ (লক্ষ টাকায়)					
							বরাদ্দকৃত টাকা	লক্ষমাত্রা/ সংখ্যা	বরাদ্দকৃত টাকা	লক্ষমাত্রা/ সংখ্যা	বরাদ্দকৃত টাকা	লক্ষম সং:
							২০২০-২০২১		২০২১-২০২২		২০২২-২৩	
১	কৃষক প্রশিক্ষণ জৈব বালাইনাশকের ব্যবহার	৩৬০০	১২০	কৃষি বিভাগ	PROJEC T/ UP/ GOV	১৮.০	৩.৬	৭২০	৩.৬	৭২০	৩.৬	৭২
২	কৃষক প্রশিক্ষণ আগাম সবজি উৎপাদন	৩০০০	১০০	কৃষি বিভাগ	PROJEC T/ UP/ GOV	১৫.০	৩.০	৬০০	৩.০	৬০০	৩.০	৬০
৩	কৃষক প্রশিক্ষণ বালাইনাশকের নিরাপদ ব্যবহার	৩৬০০	১২০	কৃষি বিভাগ	PROJEC T/ UP/ GOV	১৮	৩.৬০	৭২০	৩.৬০	৭২০	৩.৬০	৭২
৪	কৃষক প্রশিক্ষণ উচ্চমূল্য ফসলের সংগ্রহোত্তর ব্যবস্থাপনা	৩০০০	১০০	কৃষি বিভাগ	PROJEC T/ UP/ GOV	১৫.০	৩.০	৬০০	৩.০	৬০০	৩.০	৬০
৫	কৃষক প্রশিক্ষণ উচ্চমূল্য ফসল উৎপাদন কলা কৌশল	৩০০০	১০০	কৃষি বিভাগ	PROJEC T/ UP/ GOV	১৫.০	৩.০	৬০০	৩.০	৬০০	৩.০	৬০
৬	বালাইনাশক ডিলারদের দক্ষতা উন্নয়ন	৭৫০	২৫	কৃষি বিভাগ	PROJEC T/ UP/ GOV	৩.৭৫	০.৭৫	১৫০	০.৭৫	১৫০	০.৭৫	১৫
৭	কৃষক প্রশিক্ষণ সেচ ব্যবস্থাপনা ও মাটির স্বাস্থ্য উন্নয়ন	১৫০০	৫০	কৃষি বিভাগ	PROJEC T/ UP/ GOV	৭.৫	১.৫	৩০০	১.৫	৩০০	১.৫	৩০

ক্রমিক নং	কাজের বিবরণ	সুফল ভোগী সংখ্যা (জন)	সর্বমোট লক্ষমাত্রা / সংখ্যা (ব্যাচ)	বাস্তবা য়নে	অর্থ বা সম্পদের সম্ভাব্য উৎস	প্রাক্কলিত ব্যয় (লক্ষ টাকায়)	বার্ষিক বরাদ্দ (লক্ষ টাকায়)					
							বরাদ্দকৃত টাকা	লক্ষমাত্রা/ সংখ্যা	বরাদ্দকৃত টাকা	লক্ষমাত্রা/ সংখ্যা	বরাদ্দকৃত টাকা	লক্ষমাত্রা/ সংখ্যা
							২০২০-২০২১		২০২১-২০২২		২০২২-২৩	
৮	এসএএও কর্ম দক্ষতা বৃদ্ধি প্রশিক্ষণ	৩৬০	১০	কৃষি বিভাগ	PROJEC T/ UP/ GOV	১.৬১	০.৩২২	৭২	০.৩২২	৭২	০.৩২২	
৯	কৃষক প্রশিক্ষণ মসুরের গোড়া পচা রোগ দমন ব্যবস্থাপনা	৯০০	৩০	কৃষি বিভাগ	PROJEC T/ UP/ GOV	৪.৫০	০.৯০	১৮০	০.৯০	১৮০	০.৯০	
১০	কৃষক প্রশিক্ষণ পান উৎপাদন কলাকৌশল	৭৫০	২৫	কৃষি বিভাগ	PROJEC T/ UP/ GOV	৩.৭৫	০.৭৫	১৫০	০.৭৫	১৫০	০.৭৫	
১১	কৃষক প্রশিক্ষণ খরা মোকাবেলায় পানি সাশ্রয়ী ফসলের চাষ	১৫০০	৫০	কৃষি বিভাগ	PROJEC T/ UP/ GOV	৭.৫০	১.৫০	৩০০	১.৫০	৩০০	১.৫০	
১২	কৃষক প্রশিক্ষণ ফল উৎপাদন (আম, পেয়ারা, লিচু)	৩০০০	১০০	কৃষি বিভাগ	PROJEC T/ UP/ GOV	১৫.০	৩.০	৬০০	৩.০	৬০০	৩.০	
১৩	কৃষক প্রশিক্ষণ পুষ্টি বিষয়ে সচেতনতা বৃদ্ধি	১৫০০	৫০	কৃষি বিভাগ	PROJEC T/ UP/ GOV	৭.৫	১.৫	৩০০	১.৫	৩০০	১.৫	
১৪	কৃষক প্রশিক্ষণ কুইক ও ভার্মি কম্পোস্ট উৎপাদন	৬০০০	২০০	কৃষি বিভাগ	PROJEC T/ UP/ GOV	৩০	৬.০	১২০০	৬.০	১২০০	৬.০	:
১৫	কৃষক প্রশিক্ষণ ফল বাগান পরিচর্যা (আম, পেয়ারা, লিচু)	৩৬০০	১২০	কৃষি বিভাগ	PROJEC T/ UP/ GOV	১৮.০	৩.৬	৭২০	৩.৬	৭২০	৩.৬	

ক্রমিক নং	কাজের বিবরণ	সুফল ভোগী সংখ্যা (জন)	সর্বমোট লক্ষমাত্রা / সংখ্যা (ব্যাচ)	বাস্তবা য়নে	অর্থ বা সম্পদের সম্ভাব্য উৎস	প্রাক্কলিত ব্যয় (লক্ষ টাকায়)	বার্ষিক বরাদ্দ (লক্ষ টাকায়)					
							বরাদ্দকৃত টাকা	লক্ষমাত্রা/ সংখ্যা	বরাদ্দকৃত টাকা	লক্ষমাত্রা/ সংখ্যা	বরাদ্দকৃত টাকা	লক্ষমাত্রা/ সংখ্যা
							২০২০-২০২১		২০২১-২০২২		২০২২-২৩	
১৬	প্রদর্শনী স্থাপন আদর্শ বীজতলা ও কমিউনিটি বীজতলা	৬০	৬০	কৃষি বিভাগ	PROJEC T/ UP/ GOV	১.৫	০.৩০	১২	০.৩০	১২	০.৩০	
১৭	প্রদর্শনী স্থাপন সজিনা উৎপাদন	৬০	৬০	কৃষি বিভাগ	PROJEC T/ UP/ GOV	১.২০	০.২৪	১২	০.২৪	১২	০.২৪	
১৮	প্রদর্শনী স্থাপন মাল্টা উৎপাদন	২৫	২৫	কৃষি বিভাগ	PROJEC T/ UP/ GOV	১.২৫	০.২৫	০৫	০.২৫	০৫	০.২৫	
১৯	প্রদর্শনী স্থাপন প্রযুক্তি কর্নার (ধান)	১১০	১১০	কৃষি বিভাগ	PROJEC T/ UP/ GOV	৫.৫০	১.১০	২২	১.১০	২২	১.১০	
২০	মাটির নমুনা পরীক্ষা	৩০০০	৩০০০	কৃষি	PROJEC	৩.০	০.৬০	৬০০	০.৬০	৬০০	০.৬০	

				বিভাগ	T/ UP/ GOV							
২১	কৃষি পরামর্শ কেন্দ্রের সেবা জোরদার করণ	৪০০০০	-	কৃষি বিভাগ	PROJEC T/ UP/ GOV	৩.৬০	০.৭২	৮০০০	০.৭২	৮০০০	০.৭২	৮
২২	উদ্বুদ্ধকরণ সভা ও কর্মশালা (বিপিএইচ দমন)	২০০০০	২০	কৃষি বিভাগ	PROJEC T/ UP/ GOV	২.০	০.৪০	৪০০০	০.৪০	৪০০০	০.৪০	৪
২৩	আলোক ফাঁদ, পোস্টার, লিফলেট, ব্যানার, মাইকিং ও আনুসঙ্গিক	২০০০০	-	কৃষি বিভাগ	PROJEC T/ UP/ GOV	২.০৮	০.৪১৬	৪০০০	০.৪১৬	৪০০০	০.৪১৬	৪

৩.১৬ উপজেলা কৃষি দপ্তর :

২০২১ - ২০২২ সালের উপজেলা কৃষি বিভাগের কর্মপরিকল্পনা :

ক্রমিক নং	কাজের বিবরণ / প্রকল্পের নাম	বিবরণ	সুফল ভোগীর পরিমাণ / সংখ্যা	লক্ষ্যমাত্রা পরিমাণ / সংখ্যা	বরাদ্দ কৃত অর্থের উৎস	প্রাক্কলিত ব্যয় (লক্ষ টাকায়)	ত্রৈমাসিক বরাদ্দ (লক্ষ টাকায়) ও লক্ষ্যমাত্রা বিবরণী							
							জুলাই-সেপ্টেম্বর/ ২০২০		অক্টোবর-ডিসেম্বর/ ২০২০		জানু-মার্চ/২০২১		এপ্রিল-জুন/২০২১	
							বরাদ্দ কৃত টাকা	লক্ষ্যমাত্রা (সংখ্যা)	বরাদ্দ কৃত টাকা	লক্ষ্যমাত্রা (সংখ্যা)	বরাদ্দ কৃত টাকা	লক্ষ্যমাত্রা (সংখ্যা)	বরাদ্দ কৃত টাকা	লক্ষ্যমাত্রা (সংখ্যা)
১	চাষী পর্যায়ে উন্নতমানের ধান, গম ও পাটবীজ উৎপাদন প্রকল্প	প্রদর্শনী	৩০	৩০	কৃষি মন্ত্রণালয়	১.৫০	০.৫০	১০	০.৫০	১০	০.৫০	১০	০.৫০	১০
		প্রশিক্ষণ	৯০	৩ ব্যাচ	কৃষি মন্ত্রণালয়	০.৭৫	-	-	০.৫	২ ব্যাচ	-	-	.২৫	১ ব্যাচ
২	চাষী পর্যায়ে উন্নতমানের ডাল, তেল ও মসলা বীজ উৎপাদন প্রকল্প	প্রদর্শনী	৬০	৬০	কৃষি মন্ত্রণালয়	৩.০	২.০	৪০	-	-	১.০	২০	-	-
		প্রশিক্ষণ	৬০	২ ব্যাচ	কৃষি মন্ত্রণালয়	০.৫	০.২৫	১ ব্যাচ	-	-	০.২৫	১ ব্যাচ		
৩	গোপালগঞ্জ, খুলনা, বাগেরহাট, সাতক্ষীরা ও পিরোজপুর কৃষি উন্নয়ন প্রকল্প।	প্রদর্শনী	৬০	৬০	কৃষি মন্ত্রণালয়	৩.০	২.০	৪০	-	-	১.০	২০	-	-
		প্রশিক্ষণ	৬০	২ ব্যাচ	কৃষি মন্ত্রণালয়	০.৫	০.২৫	১ ব্যাচ	-	-	০.২৫	১ ব্যাচ		
৪	আইপিএম কৌশলের মাধ্যমে নিরাপদ	প্রদর্শনী	৪	৪	কৃষি মন্ত্রণালয়	০.৪	০.৩	৩	০.১	১	-	-	-	-

	ফসল উৎপাদন প্রকল্প													
৫	জিওবি প্রকল্প বিভিন্ন ফসল উৎপাদন	প্রদর্শ নী	৫০	৫০	কৃষি মন্ত্রণা লয়	২.৫	১.৫	৩০	-	-	১.০	২০	-	-
		প্রশি ক্ষণ	৫০	২ব্যাচ	কৃষি মন্ত্রণা লয়	০.৫	০.২৫	১ব্যাচ	-	-	.২৫	১ব্যাচ	-	-
৬	শ্মল হোল্ডার এগ্রিকালচার রাল কম্পিটিটিভি নেস প্রকল্প।	প্রদর্শ নী	৫	৫	কৃষি মন্ত্রণা লয়	০.৫	০.৩	৩	-	-	০.২	০.২	-	-
		প্রশি ক্ষণ	৬০	২ব্যাচ	কৃষি মন্ত্রণা লয়	০.৫০	০.২৫	১ব্যাচ	-	-	০.২৫	১ব্যাচ	-	-

ক্রমিক নং	কাজের বিবরণ / প্রকল্পের নাম	বিবরণ	সুফল ভোগীর পরিমাণ /সংখ্যা	লক্ষ্যমাত্রা পরিমাণ /সংখ্যা	বরাদ্দকৃত অর্থের উৎস	প্রাক্কলিত ব্যয় (লক্ষ টাকায়)	ত্রৈমাসিক বরাদ্দ (লক্ষ টাকা)			
							জুলাই-সেপ্টেম্বর/ ২০২০		অক্টোবর-ডিসেম্বর/ ২০২০	
							বরাদ্দকৃত টাকা	লক্ষ্যমাত্রা (সংখ্যা)	বরাদ্দকৃত টাকা	লক্ষ্যমাত্রা (সংখ্যা)
৭	কৃষি আবহাওয়া তথ্য পদ্ধতি উন্নতকরণ প্রকল্প।	প্রদর্শনী	৫	৫	কৃষি মন্ত্রণালয়	০.৫	০.৩	৩	০.২	২
		প্রশিক্ষণ	৬০	২ ব্যাচ	কৃষি মন্ত্রণালয়	০.৫০	০.২৫	১ব্যাচ	-	-
৮	সৌর শক্তি ও পানি সাশ্রয়ী আধুনিক প্রযুক্তি সম্প্রসারণের মাধ্যমে ফসল উৎপাদন বৃদ্ধি পাইলট প্রকল্প।	প্রদর্শনী	৫	৫	কৃষি মন্ত্রণালয়	০.৫	০.৩	৩	০.২	২
		প্রশিক্ষণ	৩০	১ ব্যাচ	কৃষি মন্ত্রণালয়	০.২৫	০.২৫	১ব্যাচ	-	-
৯	সমন্বিত খামার ব্যবস্থাপনা কম্পোনেন্ট-২য় পর্যায় (আইএফএমসি- ২) প্রকল্প।	প্রদর্শনী	৫	৫	কৃষি মন্ত্রণালয়	০.৫	০.৩	৩	০.২	২
		প্রশিক্ষণ	৬০	২ ব্যাচ	কৃষি মন্ত্রণালয়	০.৫০	০.২৫	১ব্যাচ	-	-

৩.১৭ উপজেলা প্রকল্প বাস্তবায়ন অফিস

জাতির পিতা বঙ্গবন্ধু শেখ মুজিবুর রহমান এর জন্মশত বার্ষিকী উপলক্ষে ১৭ই মার্চ ২০২০ থেকে ১৭ই মার্চ ২০২১ পর্যন্ত " মুজিব বর্ষ " উদযাপন নিমিত্ত এবং ২০১৯ থেকে ২০২৪ পর্যন্ত উপজেলা প্রকল্প বাস্তবায়ন কর্মকর্তার দপ্তর কর্তৃক গৃহিত কর্মপরিকল্পনা।

- ০১। শ্যামনগর উপজেলার বিভিন্ন সড়কসহ বিভিন্ন গুরুত্বপূর্ণ স্থানে সোলার স্ট্রিট লাইট স্থাপন।
- ০২। অত্র উপজেলার সাইক্লোন শেল্টারের ডাটা বেজ তৈরী করা।
- ০৩। জনসাধারণকে দুর্যোগ সম্পর্ক সচেতনতা সৃষ্টি করার জন্য ট্রেনিং, ওয়ার্কশপ মহড়া ও পটগানের আয়োজন করা।
- ০৪। দুর্যোগ ব্যবস্থাপনা অধিদপ্তরের নির্দেশনা মোতাবেক বিভিন্ন উন্নয়ন মূলক প্রকল্পের (এইচবিবি, ব্রীজ/কালভার্ট, দুর্যোগ সহনীয় বাসগৃহ নির্মাণ ইত্যাদি) কাজ নিদিষ্ট সময়ে সমাপ্ত করণ।
- ০৫। বজ্রপাতের প্রকোপ হতে মানুষ ও প্রাণী সম্পদের জানমাল রক্ষার্থে, অত্র উপজেলার বিভিন্ন ইউনিয়নের রাস্তার পাশে ৬০০০ তালবীজ রোপন করা।
- ০৬। ভূমিহীন ও গৃহহীনদের জন্য দুর্যোগ সহনীয় বাসগৃহ প্রদানের মাধ্যমে তাদের পুনর্বাসন করা।

উপজেলা প্রকল্প বাস্তবায়ন বিভাগের বার্ষিক পরিকল্পনা- ২০২১-২০২২

জনসংখ্যার দিক থেকে বাংলাদেশ বিশ্বের অন্যতম জনবহুল একটি দেশ। বৃহত্তর এই জনগোষ্ঠির আর্থ সামাজিক, শিক্ষা, স্বাস্থ্য এবং যোগাযোগ ব্যবস্থা উন্নয়নে দুর্যোগ ব্যবস্থাপনা অধিদপ্তর নিবেদিত ভাবে কাজ করে যাচ্ছে। গ্রামীণ অবকাঠামো সংস্কার ও রক্ষণাবেক্ষণ এবং অন্যান্য অবকাঠামো উন্নয়নের রূপকার হিসাবে দুর্যোগ ব্যবস্থাপনা অধিদপ্তরে এর আবদান অনেক বেশী। ইহা ছাড়া সমৃদ্ধ, স্বনির্ভর একটি ডিজিটাল বাংলাদেশ গড়ার প্রত্যয়ে দুর্যোগ ব্যবস্থাপনা অধিদপ্তর নিরলস ভাবে কাজ করে যাচ্ছে।

ক্রমিক	কর্মসূচীর নাম	দায়িত্বপ্রাপ্ত প্রতিষ্ঠান	প্রাপ্তির উৎস জিওবি	কাজের মোট বরাদ্দ		উপকারভোগীর সংখ্যা	মন্তব্য
				খাদ্যশস্য	নগদ অর্থ		
০১	০২	০৩	০৪	০৫	০৬	০৭	০৮
০১	গ্রামীণ অবকাঠামো সংস্কার (কাবিখা)	সংশ্লিষ্ট ইউনিয়ন পরিষদ বাস্তবায়নে	দুর্যোগ ব্যবস্থাপনা ও ত্রান মন্ত্রণালয়	----	১,২৯,৬০, ৪৭০/	৫৯,৫০০ জন	
০২	(সাধারণ ও নির্বাচনী এলাকা ভিত্তিক)	উপজেলা প্রকল্প বাস্তবায়ন অফিস	এ	----		----	
০৩	গ্রামীণ অবকাঠামো সংস্কার (কাবিটা) (সোলার প্যানেল স্থাপন) (সাধারণ ও নির্বাচনী এলাকা ভিত্তিক)	এ	এ	----	৯৫,৬৭,৪৩ ০/	৩৯,৫০০ জন	
০৪	গ্রামীণ অবকাঠামো রক্ষণাবেক্ষণ (টি.আর) সংস্কার (সাধারণ ও নির্বাচনী এলাকা ভিত্তিক)	এ	এ	----		----	
০৫	গ্রামীণ অবকাঠামো রক্ষণাবেক্ষণ (টি.আর) (সোলার প্যানেল স্থাপন) (সাধারণ ও নির্বাচনী এলাকা ভিত্তিক)	এ	এ		১,১০,৯৮, ০০০/	৫০০ জন	
০৬	দুর্যোগ সহনীয় বাসগৃহ নির্মাণ	এ	এ	----	৫,৯৫,৭৩, ০২৮/	৩৫০০০ জন	
০৭	অতি দরিদ্রদের জন্য কর্মসংস্থান কর্মসূচী	এ	এ	১.০০০মেঃ টন		১০০ জন	
০৮	জি.আর (ত্রাণ কার্য) চাল	এ	এ	----		----	
০৯	জি.আর (ত্রাণ কার্য) নগদ অর্থ	এ	এ	----		----	
১১	জি.আর (টেউটিন)	এ	এ	৫৫২০ পিচ		৫৫২০ জন	
১০	জি.আর (কম্বল)	এ	এ	২০৮৫.০০ ০		১০৪২৫০ টি পরিবার	
১২	ভিজিএফ	এ	এ		৭২,১৮,৩৭ ৪/	১০০০ জন	
১৩	গ্রামীণ রাস্তায় সংযোগ সেতু/কালভার্ট নির্মাণ	উপজেলা প্রকল্প বাস্তবায়ন অফিস ও নির্বাচিত ঠিকাদার	এ	----	১,১,৯০,০ ০০/	২৩০০ জন	
১৪	হেরিং বোড (এইচ বি বি রাস্তা)	এ	এ	----		----	
১৫	বহুমুখি ঘূর্ণিঝড় আশ্রয় কেন্দ্র	এ	এ	----	৯৫,০০,০০ ০/	৩২০০ টি	
১৬	ক্যাটেল শেল্টার	এ	এ	----	১৮,০০,০০, ০০০/	৪০০০ জন	

২০২১-২২ ইং অর্থ বছরে বার্ষিক উন্নয়ন কর্মসূচী (এডিপি) এর আওতায় দরপত্রের মাধ্যমে বাস্তবায়নযোগ্য স্কীমের তালিকা

ক্রঃ নং	ইউনিয়ন	স্কীমের নাম	প্রাক্কলিত মূল্য
৫১.	ভুরুলিয়া	ভুরুলিয়া ইউনিয়নে হাটছালা অধীরের দোকান হতে শফিকুলের বাড়ী অভিমুখে ইট সোলিংকরণ।	১৫০০০০.০০
৫২.	ভুরুলিয়া	ভুরুলিয়া রুদ্রপুর নিমাইয়ের বাড়ী হতে ঈদগাহ অভিমুখে রাস্তা সোলিংকরণ।	৫০০০০.০০
৫৩.	ভুরুলিয়া	ভুরুলিয়া ফকিরান জুব্বার গাজী বাড়ী পার্শ্বে কালভার্ট নির্মাণ।	১০০০০০.০০
৫৪.	ভুরুলিয়া	ভুরুলিয়া ইউনিয়নে বিভিন্ন শিক্ষা প্রতিষ্ঠান ও ক্লাবে খেলাধুলার সামগ্রী সরবরাহ।	৫০০০০.০০
৫৫.	ভুরুলিয়া	ভুরুলিয়া ইউনিয়নে সত্তর টাকার বাল্লা হতে লুৎফর এর দোকান অভিমুখে রাস্তা সোলিংকরণ। (৬ ফুট প্রস্থ)	৩০০০০০.০০
৫৬.	কাশিমাড়ী	কাশিমাড়ী গোদাড়া জয়নুদ্দীন গাজীর বাড়ী হতে ইব্রাহীম গাজীর বাড়ী পর্যন্ত (খালধার) রাস্তা ইটের সোলিংকরণ।	৩৫০০০০.০০
৫৭.	কাশিমাড়ী	কাশিমাড়ী ইউনিয়নে গোদাড়া জয়নুদ্দীন গাজীর বাড়ী হতে ইব্রাহীম গাজীর বাড়ী পর্যন্ত রাস্তা সোলিংকরণ। (৬ ফুট প্রস্থ)	১২৬০০০.০০
৫৮.	কাশিমাড়ী	কাশিমাড়ী ইউনিয়নে জয়নগর সিনিয়র ফাজিল মাদ্রাসার অসমাপ্ত ভবন নির্মাণ।	২০০০০০.০০
৫৯.	শ্যামনগর	শ্যামনগর উপজেলাধীন মাজাট ঈদগাহ হতে আজাদ মেম্বারের বাড়ী পর্যন্ত রাস্তা সিসি ঢালাই করণ।	১০০০০০.০০
৬০.	শ্যামনগর	শ্যামনগর উপজেলাধীন মাজাট ঈদগাহ হতে বারী গাজীর বাড়ী পর্যন্ত রাস্তা ইট সোলিংকরণ।	১০০০০০.০০
৬১.	শ্যামনগর	দেবালয় কমিউনিটি ক্লিনিকের প্রাচীর নির্মাণ।	১০০০০০.০০
৬২.	শ্যামনগর	শ্যামনগর উপজেলাধীন অসহায় ব্যক্তিদের মাঝে কুকুরে কামড়ানো ভ্যাকসিন সরবরাহ।	৫০০০০.০০
৬৩.	শ্যামনগর	শ্যামনগর ইউনিয়নে বাদঘাটা সেকেন্দারের বাড়ী হতে ভ্যান চালক নেজামের বাড়ী পর্যন্ত রাস্তা সোলিংকরণ।	২৩৭৫০০.০০
৬৪.	শ্যামনগর	শ্যামনগর ইউনিয়নে হায়বাতপুর আজিয়ার ডাঃ এর বাড়ী হতে মুকুলের বাড়ী পর্যন্ত সিসি রাস্তা নির্মাণ। (১৮৫ ফুট)	৭১৫০০.০০
৬৫.	শ্যামনগর	শ্যামনগর ইউনিয়নে নকিপুুর সরকারী এইচসি পাইলট মাধ্যমিক বিদ্যালয়ের অভ্যন্তরে অসম্পূর্ণ সিসি রাস্তা নির্মাণ।	১৫০০০০.০০
৬৬.	শ্যামনগর	শ্যামনগর ইউনিয়নে ফুলতলা হতে কাশিপুর রাস্তার সোবহান এর পুকুরে প্যালাসাইডিং করণ।	৭৩৯৯১.০০
৬৭.	শ্যামনগর	শ্যামনগর উপজেলাধীন বিভিন্ন ইউনিয়নে অসহায় ব্যক্তিদের মাঝে পানির ট্যাংকি সরবরাহ।	১৫০০০০.০০
৬৮.	শ্যামনগর	শ্যামনগর সদর ইউনিয়নে জেলা পরিষদ সদস্য মরহুম এস,এম গোলাম মোস্তফা মুকুল এর বাড়ীর হতে ডাঃ মরহুম আলহাজ্ব আজিয়ার রহমানের বাড়ী পর্যন্ত রাস্তা সংস্কার।	১০০০০০.০০
৬৯.	নূরনগর	নূরনগর উপজেলাধীন দেবু কর্মকারের বাড়ী হতে অনিল সরকারের বাড়ী পর্যন্ত সিসি করণ	৫২০০০০.০০
৭০.	নূরনগর	নূরনগর ইউনিয়নে মানিকপুর আনারুল গাজীর বাড়ী হতে রফিকুল গাজীর বাড়ী পর্যন্ত সোলিং রাস্তা নির্মাণ (৩৭০ ফুট)। (৫ ফুট প্রস্থ)	৯২৫০০.০০
৭১.	নূরনগর	নূরনগর ইউনিয়নে সৈদালীপুর আবুল ডাঃ এর বাড়ী হতে মহাদেব মগের বাড়ী অভিমুখে সোলিং রাস্তা নির্মাণ (৫ফুট প্রস্থ)	১০০০০০.০০
৭২.	কৈখালী	কৈখালী ইউনিয়নে কাঠামারী ইয়ারআলী গাজীর বাড়ীর সামনে ইটের সোলিং হতে পরিমল মালির বাড়ী পর্যন্ত ইটের সোলিংকরণ।	৩৫০০০০.০০
৭৩.	কৈখালী	কৈখালী ইউনিয়নে পূর্ব পরাণপুর সার্বজনীন দুর্গা মন্দির হতে তপন কয়ারের বাড়ী পর্যন্ত রাস্তা সোলিংকরণ। (৮৫০ ফুট) (৬ ফুট প্রস্থ)	২৯০০০০.০০
৭৪.	কৈখালী	কৈখালী ইউনিয়ন ডাঃ সাইফুলের বাড়ী হতে সাংবাদিক আলতাফের বাড়ী অভিমুখে রাস্তা সোলিংকরণ।	১০০০০০.০০
৭৫.	রমজাননগর	রমজাননগর তোফাজ্জেল বিদ্যাপীঠ এর প্রাচীর নির্মাণ।	২৭০০০০.০০
৭৬.	রমজাননগর	রমজাননগর ইউনিয়নে ভৈরবনগর মহিলা দাখিল মাদ্রাসায় বেঞ্চ সরবরাহ।	১০০০০০.০০
৭৭.	রমজাননগর	রমজাননগর ইউনিয়নে ভৈরবনগর (চাঁদখালী) কেয়ার রাস্তার উপর বক্স কালভার্ট নির্মাণ।	১৫০০০০.০০
৭৮.	রমজাননগর	রমজাননগর ইউনিয়নে ভৈরবনগর বিলের (মৎস্যখের)পানি নিষ্কাশনের জন্য কালাচাঁন বরকন্দাজের বাড়ীর পার্শ্বে বক্স কালভার্ট নির্মাণ।	২০০০০০.০০
৭৯.	রমজাননগর	রমজাননগর ইউনিয়নে টেংরাখালী আক্কা জ মোল্যার বাড়ী হতে শুকচাঁদ কয়াল এর বাড়ী অভিমুখে রাস্তা সোলিংকরণ।	১০০০০০.০০
৮০.	মুসীগঞ্জ	মুসীগঞ্জ ইউনিয়নে হরিনগর ইউনিয়ন পরিষদ হতে মজুব হয়ে ছোট ভেটখালীর ফুজু গাজীর ব্রীজ পর্যন্ত সোলিং রাস্তা সংস্কার।	৩৫০০০০.০০
৮১.	মুসীগঞ্জ	মুসীগঞ্জ ইউনিয়নে সুন্দরবন মাধ্যমিক বিদ্যালয়ের প্রাচীর নির্মাণ।	২০০০০০.০০
৮২.	মুসীগঞ্জ	মুসীগঞ্জ ইউনিয়নে যতিন্দ্রনগর কার্পেটিং রাস্তা মোশারফ মাওঃ বাড়ী হতে ময়জুদ্দীন মোড় সোলিং রাস্তা সংস্কার।	১১০০০০.০০
৮৩.	ঈশ্বরীপুর	ঈশ্বরীপুর ইউনিয়নে শ্রীফলকাটা মিন্ত্রী বাড়ীর পার্শ্বে পানি সরবরাহের জন্য কালভার্ট নির্মাণ।	৯০০০০.০০

৮৪.	ঈশ্বরীপুর	ঈশ্বরীপুর ইউনিয়নে বংশীপুর মোহাম্মাদ হুজুরের বাড়ীর পার্শ্ব পানি সরবরাহের জন্য কালভার্ট নির্মাণ	৭০০০০.০০
৮৫.	ঈশ্বরীপুর	ঈশ্বরীপুর ইউনিয়নে বংশীপুর হযরত গাইনের বাড়ী হতে সিরাজুলুল কাণ্ডচীর বাড়ী অভিমুখে রাস্তা ইন্টার সোলিংকরণ।	১৯০০০০.০০
৮৬.	ঈশ্বরীপুর	ঈশ্বরীপুর ইউনিয়নে শ্রীফলকাটা আর এন্ড এইচ রাস্তা হতে গাজী বাড়ী জামে মসজিদ পর্যন্ত রাস্তা সোলিংকরণ। (৫১০ ফুট)	১২৫০০০.০০
৮৭.	বুড়িগোয়ালিনী	বুড়িগোয়ালিনী ৮ নং ওয়ার্ডের জাপান ফাষ্ট ট্রেড লিঃ এর উত্তর মাথার সোলিং থেকে ছবেদ মাষ্টারের বাড়ী অভিমুখে রাস্তা সোলিংকরণ।	৩৫০০০০.০০
৮৮.	বুড়িগোয়ালিনী	বুড়িগোয়ালিনী ইউনিয়নে আবাদচন্ডিপুর শামসুর সরদারের বাড়ী হতে মর্জাপুর মসজিদ অভিমুখে সোলিং রাস্তা নির্মাণ।	৩০০০০০.০০
৮৯.	বুড়িগোয়ালিনী	বুড়িগোয়ালিনী ইউনিয়ন বনবিবিতলা কেয়ার রাস্তা হতে লক্ষর এর বাড়ি পানি ফিল্টার অভিমুখে রাস্তা সোলিংকরণ।	১০০০০০.০০
৯০.	বুড়িগোয়ালিনী	বুড়িগোয়ালিনী আবাদচন্ডিপুর কদমতলা বিনোদ মুন্ডার বাড়ী হতে সান্তার গাজীর বাড়ী পর্যন্ত রাস্তা সোলিংকরণ।	১০০০০০.০০
৯১.	আটুলিয়া	আটুলিয়া ইউনিয়নে নওয়াবেকী কাটাখাল নিরান এর বাড়ীর পার্শ্ব কালভার্ট নির্মাণ।	১০০০০০.০০
৯২.	আটুলিয়া	উত্তর আটুলিয়া ছালাম এর বাড়ীর ইট সোলিং এর সামনে হতে ওয়াহেদ এর বাড়ী অভিমুখে ইন্টার রাস্তা সোলিংকরণ।	১০০০০০.০০
৯৩.	আটুলিয়া	আটুলিয়া বরায়সিংহ সুরঞ্জন সর্নকার এর বাড়ী হতে সরকারী প্রাথমিক বিদ্যালয় অভিমুখে রাস্তা সোলিংকরণ।	১০০০০০.০০
৯৪.	আটুলিয়া	দক্ষিণ পশ্চিম আটুলিয়া লিয়াকত এর বাড়ী হতে পাঞ্জগানা অভিমুখে রাস্তা সোলিংকরণ।	৫০০০০.০০
৯৫.	আটুলিয়া	আটুলিয়া ইউনিয়নে সোহরাবিয়া দাখিল মাদ্রাসা সংস্কার।	২০০০০০.০০
৯৬.	পদ্মপুকুর	পদ্মপুকুর ইউনিয়নে গড়কুমারপুর দাখিল মাদ্রাসার গৃহ সংস্কার।	১৫০০০০.০০
৯৭.	পদ্মপুকুর	পদ্মপুকুর পূর্ব পাতাখালী সাগর সরদারের বাড়ী হতে আশরাফ সরদারের বাড়ী অভিমুখে রাস্তা সোলিংকরণ।	১০০০০০.০০
৯৮.	পদ্মপুকুর	পদ্মপুকুর খুটিকাটা বাজারের রনজিতের দোকান হতে সেকেন্দারের দোকান অভিমুখে রাস্তা সোলিংকরণ।	১০০০০০.০০
৯৯.	গাবুরা	গাবুরা চাঁদনীমুখা কালভার্ট হতে পার্শ্বমারী খেয়াঘাট অভিমুখে রাস্তা সোলিংকরণ।	৩৫০০০০.০০
১০০.	গাবুরা	গাবুরা ইউনিয়ন ডুমুরিয়া তরফদার বাড়ী জামে মসজিদ হতে গাবুরা দারুস সুন্নাহ মাদ্রাসা অভিমুখে রাস্তা সোলিংকরণ।	১৫০০০০.০০
১০১.	আকাশলীনা	আকাশলীনা ইকোটুরিয়াজম এর নতুন ভবন (বনবিধী) ওয়াল নির্মাণ। (অংশ-০১) (RFQ)	৪০০০০০.০০
মোট টাকা=			৮৫,১৬,৪৯০

২০২১-২২ ইং অর্থ বছরে বার্ষিক উন্নয়ন কর্মসূচী (এডিপি) এর আওতায় পিআইসি'র মাধ্যমে বাস্তবায়নযোগ্য স্কিমের তালিকা

ক্রঃ নং	ইউনিয়ন	স্কিমের নাম	প্রাক্কলিত মূল্য
১.	ভূরগিয়া	ভূরগিয়া রুদ্দপুর গুনি মাষ্টারের বাড়ীর পার্শ্ব পানির ফিল্টার হতে ইছাক গ্রাম পুলিশের বাড়ী অভিমুখে রাস্তা সোলিংকরণ।	১৭০০০০.০০
২.	কাশিমাড়ী	কাশিমাড়ী ইউনিয়নে বিভিন্ন শিক্ষা প্রতিষ্ঠান ও ক্লাবে খেলাধুলার সামগ্রী বিতরণ।	১৭০০০০.০০
৩.	শ্যামনগর	শ্যামনগর উপজেলাধীন নকিপুর বালিকা বিদ্যালয়, নকিপুর মাধ্যমিক বিদ্যালয় ও জোবেদা সোহরাব মডেল একাডেমীর জন্য হাই বেঞ্চ ও লো-বেঞ্চ সরবরাহ।	১৭০০০০.০০
৪.	কৈখালী	কৈখালী ইউনিয়নে বিভিন্ন শিক্ষা প্রতিষ্ঠান ও ক্লাবে খেলাধুলার সামগ্রী সরবরাহ।	১৭০০০০.০০
৫.	রমজাননগর	রমজাননগর নওশাদ মোল্যার বাড়ী হতে গিরেন মোড়লের বাড়ী অভিমুখে সোলিং রাস্তা সংস্কার	১৫০০০০.০০
৬.	মুন্সীগঞ্জ	মুন্সীগঞ্জ ইউনিয়নে ধানখালী ফুলতলা থেকে কুলতলী ব্রীজ পর্যন্ত সোলিং রাস্তা সংস্কার।	১৭০০০০.০০
৭.	ঈশ্বরীপুর	ঈশ্বরীপুর ইউনিয়নে বিভিন্ন শিক্ষা প্রতিষ্ঠানে গরীব মেধাবী শিক্ষার্থীদের মাঝে বাই সাইকেল বিতরণ।	১৭০০০০.০০
৮.	বুড়িগোয়ালিনী	(১) বুড়িগোয়ালিনী ৩ নং ওয়ার্ডের ঢালী বাড়ী চৌরাস্তা হতে মসজিদ হয়ে ইট সোলিং পর্যন্ত রাস্তা সংস্কার। (২) পূর্ব দুর্গাবাটা ০৬ নং ওয়ার্ডের পোড়াকাটলা ব্রীজ থেকে চেয়ারম্যানের বাড়ী হয়ে পোড়াকাটলা স্লুইজ গেইট পর্যন্ত রাস্তা সংস্কার।	১৭০০০০.০০
৯.	আটুলিয়া	আটুলিয়া ইউনিয়নে বিভিন্ন শিক্ষা প্রতিষ্ঠান ও ক্লাবে খেলাধুলার সামগ্রী সরবরাহ।	১৭০০০০.০০
১০.	পদ্মপুকুর	পদ্মপুকুর ইউনিয়নে পাখিমারা সড়ক ও জনপদেও রাস্তা হতে সানা বাড়ী অভিমুখে রাস্তা সোলিংকরণ।	১৭০০০০.০০
১১.	গাবুরা	গাবুরা ইউনিয়নে বিভিন্ন শিক্ষা প্রতিষ্ঠান ও ক্লাবে খেলাধুলার সামগ্রী সরবরাহ।	১৭০০০০.০০
১২.	উঃ চেয়ারম্যান	নূরনগর আশালতা মাধ্যমিক বিদ্যালয়ে নিরাপত্তার জন্য সিসি ক্যামেরা স্থাপন।	১০০০০০.০০
১৩.	"	ঈশ্বরীপুর ইউনিয়নে জাবাখালী ব্রীজের স্লোব সংস্কার।	১০০০০০.০০

১৪.	”	গাবুরা ইউনিয়নে সুপেয় পানির সরবরাহের জন্য পানির ট্যাংকি নির্মাণ (অংশ-০১)।	২০০০০০.০০
১৫.	”	গাবুরা ইউনিয়নে সুপেয় পানির সরবরাহের জন্য পানির ট্যাংকি নির্মাণ (অংশ-০২)।	২০০০০০.০০
১৬.	ভাঃ চেঃ পুরুষ	শ্যামনগর উপজেলাধীন বিভিন্ন ইউনিয়নে অসহায় ব্যক্তিদের মাঝে কুকুরে কামড়ানো র্যাভিপূর ড্যাকসিন সরবরাহ	১৮০০০০.০০
১৭.	ভাঃ চেঃ মঃ	শ্যামনগর আতরজান মহিলা মহাবিদ্যালয়ের রাস্তা সোলিং করণ।	১৮০০০০.০০
১৮.	ভাঃ চেঃ মঃ	(১) শ্যামনগর উপজেলার বিভিন্ন শিক্ষাপ্রতিষ্ঠানে খেলাধুলার সামগ্রী সরবরাহ। (২) স্যানিটোরী ন্যাপকিন সরবরাহ।	২০০০০০.০০
১৯.		তদারকি ও পেপার বিল।	২০০০০০.০০
মোট টাকা=			৩২১০০০০.০

২০২১-২২ ইং অর্থ বছরে উন্নয়ন তহবিল এর আওতায় টেন্ডার ও পিআইসি'র মাধ্যমে বাস্তবায়নযোগ্য স্কীমের তালিকা

ক্রঃ নং	ইউনিয়ন	স্কীমের নাম	প্রাক্কলিত মূল্য	মন্তব্য
১.	বুড়িগোয়ালিনী	আকাশলীনা ইকোটুরিজম এর নতুন ভবন (বনবিধী) ওয়াল নির্মাণ। (অংশ-০২)	৩০০০০০.০০	RFQ
২.	আটুলিয়া	আটুলিয়া ইউনিয়নে বিড়ালক্ষী মহিলা মাদ্রাসার প্রাচীর নির্মাণ।	২০০০০০.০০	টেন্ডার
৩.	শ্যামনগর	শ্যামনগর উপজেলা বিভিন্ন ইউনিয়নে কুকুরে কামড়ানো রেবিস ড্যাকসিন সরবরাহ	২০০০০০.০০	পিআইসি
৪.	শ্যামনগর	শ্যামনগর মুজিবোদ্ধা প্রতিবন্ধী স্কুলের ছাত্র/ছাত্রীদের জন্য ০১ টি মোটর ভ্যান প্রদান এবং ০১ জন দুস্থ অসহায় ব্যক্তিকে সাবলম্বী করতে ০১ টি মোটর ভ্যান প্রদান (মোট ০২ টি ভ্যান) এবং শ্যামনগর উপজেলার বিভিন্ন ইউনিয়নে অসহায় নারীদের জন্য সেলাই মেশিন সরবরাহ।	২০০০০০.০০	টেন্ডার
৫.	ঈশ্বরীপুর	ঈশ্বরীপুর ইউনিয়নে গুমানতলী সিনিয়র ফাজিল মাদ্রাসার শ্রেণীকক্ষ নির্মাণ। (অংশ-০১)	২০০০০০.০০	পিআইসি
৬.	ঈশ্বরীপুর	ঈশ্বরীপুর ইউনিয়নে গুমানতলী সিনিয়র ফাজিল মাদ্রাসার শ্রেণীকক্ষ নির্মাণ। (অংশ-০২)	২০০০০০.০০	পিআইসি
৭.	পদ্মপুকুর	পদ্মপুকুর ইউনিয়নে পাতাখালী ফাজিল মাদ্রাসার প্রাচীর নির্মাণ।	৩০০০০০.০০	টেন্ডার
সর্ব মোট টাকা=			১৬,০০,০০০.০০	



উন্নয়নের গণতন্ত্র

শ্যামনগর উপজেলা পরিষদের ২০২১-২০২২ অর্থ বছরের বাজেট

উপজেলা পরিষদ, শ্যামনগর, সাতক্ষীরা।

প্রকাশক

উপজেলা পরিষদ
শ্যামনগর, সাতক্ষীরা

নির্দেশনায়

জনাব এস.এম. আতাউল হক
চেয়ারম্যান
উপজেলা পরিষদ
শ্যামনগর, সাতক্ষীরা

upazilaporishad.shyam@gmail.com

সম্পাদনায়

জনাব আ. ন. ম. আবুজর গিফারী
উপজেলা নির্বাহী অফিসার
শ্যামনগর, সাতক্ষীরা

unoshaymnagar14@gmail.com

ফরম ক
(বিধি-৩ দৃষ্টব্য)

বাজেট সার সংক্ষেপ

বিবরণ		পূর্ববর্তী বৎসরের প্রকৃত (২০১৯-২০)	চলতি বৎসরের বাজেট বা চলতি বৎসরের সংশোধিত বাজেট (২০২০-২১)	পরবর্তী বৎসরের সম্ভাব্য (২০২১-২২)
অংশ-১	রাজস্ব হিসাব	১	২	৩
	প্রাপ্তি	১,৩৪,৭৩,২৮৯.০০	১,৫৯,৪৬,০৭৮.০০	২,১২,২০,০০০.০০
	রাজস্ব (খোক বরাদ্দ সহ)			
	অনুদান			
	মোট প্রাপ্তি	১,৩৪,৭৩,২৮৯.০০	১,৫৯,৪৬,০৭৮.০০	২,১২,২০,০০০.০০
	মোট রাজস্ব ব্যয়	১,২২,৫৩,৬৭১.০০	১,৪৭,৩৮,৬৮৪.০০	১,৯১,২৮,০০০.০০
	রাজস্ব উদ্বৃত্ত (ক)	১২,১৯,৬১৮.০০	১২,০৭,৩৯৪.০০	২০,৯২,০০০.০০
অংশ-২	উন্নয়ন হিসাব			
	উন্নয়ন অনুদান	২,১০,৬০,০০০.০০	১,৯০,০০,০০০.০০	২,৫০,০০,০০০.০০
	অন্যান্য অনুদান চাঁদা			
	মোট (খ)	২,১০,৬০,০০০.০০	১,৯০,০০,০০০.০০	২,৫০,০০,০০০.০০
	মোট প্রাপ্ত সম্পদ (ক+খ)	২,২২,৭৯,৬১৮.০০	২,০২,০৭,৩৯৪.০০	২,৭০,৯২,০০০.০০
	বাদ উন্নয়ন ব্যয়	১,৭১,৮৪,৫০২.০০	১,৫৩,৩৩,৯০১.০০	২,৫০,০০,০০০.০০
	সার্বিক বাজেট উদ্বৃত্ত/ঘাটতি	৫০,৯৫,১১৬.০০	৪৮,৭৩,৪৯৩.০০	২০,৯২,০০০.০০
	যোগ প্রারম্ভিক জের (১ জুলাই)	০	০	
সমাপ্তি জের	৫০,৯৫,১১৬.০০	৪৮,৭৩,৪৯৩.০০	২০,৯২,০০০.০০	

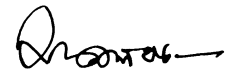
ফরম খ

(বিধি-৩ এবং আইনের চতুর্থ তফসিল দ্রষ্টব্য)

শ্যামনগর উপজেলা পরিষদের বাজেট

অর্থ বৎসর ২০২১-২০২২

রাজস্ব হিসাব

প্রাপ্ত আয়

অংশ-১ (আয়)

আয়			
প্রাপ্তির বিবরণ	পূর্ববর্তী বৎসরের প্রকৃত (২০১৯-২০)	চলতি বৎসরের বাজেট বা চলতি বৎসরের সংশোধিত বাজেট (২০২০-২১)	পরবর্তী বৎসরের সম্ভাব্য (২০২১-২২)
হাট বাজার হতে আয় (৪১%)	১৭৪০৮৮১	৩৫০০০০০	৪০০০০০০
স্থাবর সম্পত্তি হস্তান্তরের ১%	৭৮৫৪৬২৯	১০০০০০০০	১০০০০০০০
ভূমি উন্নয়ন করের ২% হতে আয়	৩৮২৪০৮	৪০০০০০	৪০০০০০
হাট বাজারের সিডিউল বিক্রয়লব্ধ আয়	০	০	০
এডিপি ও অন্যান্য দরপত্র এর সিডিউল বিক্রয়লব্ধ আয়	২৬২০০০	১৫০০০০	১০০০০০
উপজেলা পরিষদের আবাসিক ভবন, দোকান, অফিস ও ডরমেটরী ভাড়া আয়	২২৭২৫০	৩৫০০০০	৪০০০০০
উপজেলা পরিষদের আবাদযোগ্য সরঃ জমি, পুকুর ও গাছ-গাছালী নিলামে বিক্রয়লব্ধ অর্থ আয়	২০০০০	১০০০০০	৫০০০০
রাজস্ব উদ্ধৃত	২৭৯৪১৫৮	২০০০০০০	১৫০০০০০
মোট আয় (রাজস্ব হিসাব)	১৩২৮১৩২৬	১৬৫০০০০০	১৬৪৫০০০০

অংশ-১-রাজস্ব হিসাবে
ব্যয়

ব্যয়				
ক্রঃ নং	ব্যয়ের খাতসমূহ	পূর্ববর্তী বৎসরের প্রকৃত (২০১৯-২০)	চলতি বৎসরের বাজেট বা চলতি বৎসরের সংশোধিত বাজেট (২০২০-২১)	পরবর্তী বৎসরের সম্ভাব্য (২০২১-২২)
১	২		৪	
	সাধারণ সংস্থাপন/প্রাতিষ্ঠানিক	০	০	০
	ক. সম্মানী/ ভাতা	৯০৬৮০০	৯৫৫২০০০	১১৮৮০০০
	খ. কর্মকর্তা/কর্মচারীদের (ভ্রমণভাতা)	১২৬০০০	২৫০০০০	২৮৫০০০
	বেতনভাতা		০	০
১	(১) পরিষদ কর্মচারী	৩৫৪৫০০	৩২৪০০০	১৭০০০০
	(২) দায়যুক্ত ব্যয়(সরকারী কর্মচারী সম্পর্কিত)	০	০	০
	গ. অন্যান্য প্রাতিষ্ঠানিক ব্যয়	১৮৮১৯৯৪	১৫০০০০০	১৫০০০০০
	ঘ. আনুতোষিক তহবিলের স্থানান্তর	০	০	০
	ঙ. যানবাহন মেরামত ও জ্বালানী	১৩০০০০	১৭০০০০	৩৫০০০০
২	কর আদায়ের জন্য ব্যয়	০	০	০
	অন্যান্য ব্যয়	০	০	০
	ক. টেলিফোন	০	৫০০০০	৬৫০০০
	খ. বিদ্যুৎ বিল	৩৪৪৭৫০	৪০০০০০	৪০০০০০
	গ. পৌর কর	০	০	০
	ঘ. গ্যাস বিল	০	০	০
	ঙ. পানির বিল	০	০	০
	চ. ভূমি উন্নয়ন কর	১৯২৬০	৩৫০০০	৩৫০০০
	ছ. আভ্যন্তরীণ অডিট ব্যয়	০	০	০
	জ. মামলা খরচ	০	০	০
	ঝ. আপ্যায়ণ ব্যয়	২৪০০০০	২৪০০০০	২৪০০০০
	ঞ. রক্ষণা-বেক্ষণ ও সার্ভিসের জন্য ব্যয়	১০৮৮১৪	৪০০০০০	৪০০০০০
৩	ট. অন্যান্য পরিশোধ যোগ্য কর/বিল (জামানত ফেরত)	০	০	০
	ঠ. আনুষঙ্গিক ব্যয়	৪৮০০০	৪৮০০০	৪৮০০০
	ড. বিজ্ঞপ্তি প্রকাশ বাবদ ব্যয় (এডিপি, হটবাজার ও অন্যান্য)	১৪০০০	৩৫০০০০	২৫০০০০
	ঢ. ইন্টারনেট বিল	০	২৫০০০	২৫০০০
	ণ. ক্রোকোরিজ	০	১০০০০০	২০০০০০
	ত. আসবাবপত্র ক্রয়/মেরামত	১৫০০০০	২০০০০০	৪০০০০০
	থ. ডিজিটাল সেবা	৪০০০০০	৪০০০০০	৪০০০০০
	দ. বিদ্যুৎ ক্যাম্প	৩০০০০	৩৫০০০	৩৫০০০
	ধ. নারী উন্নয়ন ফোরাম	০	২০০০০০	২০০০০০
	ন. স্কাউট	৩০০০০	৫০০০০	৫০০০০
	প. উন্নয়ন মেলা	১০০০০০	১০০০০০	১৫০০০০
	ফ. ইনোভেশন	২২০০০০	৫০০০০০	৫০০০০০
	ব. ভিক্ষুকমুক্ত করন	১৫০০০০	৫০০০০০	৫০০০০০

ক্রঃ নং	ব্যয়ের খাতসমূহ	পূর্ববর্তী বৎসরের প্রকৃত (২০১৯-২০)	চলতি বৎসরের বাজেট বা চলতি বৎসরের সংশোধিত বাজেট (২০২০-২১)	পরবর্তী বৎসরের সম্ভাব্য (২০২১-২২)
৪	কর আদায় খরচ (বিভিন্ন রেজিস্টার, ফরম, রশিদ ইত্যাদি মুদ্রণ)	১২০০০	৫০০০০	১৫০০০০
৫	বৃক্ষ রোপন ও রক্ষণা-বেক্ষন	২০০০০০	২০০০০০	২০০০০০
৬	সামাজিক ও ধর্মীয় প্রতিষ্ঠানে অনুদানঃ	০	০	০
	ক, উপজেলা এলাকার বিভিন্ন প্রতিষ্ঠান/ক্লাব আর্থিক অনুদান	০	২০০০০০	২০০০০০
৭	জাতীয় দিবস উদযাপন	১০০০০০	১০০০০০	১৫০০০০
৮	খেলাধুলা ও সংস্কৃতি	২০০০০০	২০০০০০	২০০০০০
৯	জরুরী ত্রাণ		২০০০০০	৩০০০০০
১০	পরিষদ ভবন ও বাসাবাড়ী সংস্কার	৭০০০০০	৭০০০০০	৭০০০০০
১১	অপ্রত্যাশিত খাতে ব্যয়	৩০০০০০	৩০০০০০	৫০০০০০
১২	অফিস সরঞ্জাম ক্রয়/কম্পিউটার যন্ত্রাংশ ক্রয় (To&E তে অর্ন্তভুক্ত)	২০০০০০	২০০০০০	২০০০০০
১৩	অফিস সরঞ্জাম রক্ষণাবেক্ষন ও মেরামত	২৫০০০	২৫০০০	২৫০০০
১৪	পানির পাম্প মেরামত	২৫০০০০	২০০০০০	২৫০০০০
১৫	সীমানা প্রাচীর নির্মাণ	০	০	২৫০০০০
১৬	সৌর প্যানেল স্থাপন/রক্ষণাবেক্ষন	০	৫০০০০	০
১৭	গরীব মেধাবী ছাত্র/ছাত্রীদের বৃত্তি প্রদান	৪০০০০০	৪০০০০০	৪০০০০০
১৮	ট্যাব ক্রয়	০	০	৫০০০০
১৯	উপজেলা পরিষদের সিসি ক্যামেরা ক্রয়/রক্ষণাবেক্ষন	৫৪৯৩৫০	৫০০০০	১০০০০০
মোট রাজস্ব ব্যয়		৮১৯০৪৬৮	৬০৫৮০০০	১১০৬৬০০০
১৮	রাজস্ব উদ্বৃত্ত উন্নয়ন হিসেবে হস্তান্তর	২০০০০০০	৩০০০০০০	১০০০০০০
মোট ব্যয় (রাজস্ব হিসাব)		১০১৯০৪৬৮	৯০৫৮০০০	১২০৬৬০০০

অংশ-২-উন্নয়ন হিসাব
প্রাপ্তি

আয়			
প্রাপ্তির বিবরণ	পূর্ববর্তী বৎসরের প্রকৃত (২০১৯-২০)	চলতি বৎসরের বাজেট বা চলতি বৎসরের সংশোধিত বাজেট (২০২০-২১)	পরবর্তী বৎসরের সম্ভাব্য (২০২১-২২)
১	২	৩	৪
১। অনুদান (উন্নয়ন)	০	০	০
ক. সরকার (বার্ষিক উন্নয়ন কর্মসূচী)	৮৯৪৪০০০	১৩০০০০০০	১৩০০০০০০
খ. এডিপি বিশেষ বরাদ্দ	০	৫০০০০০০	৫০০০০০০
২। রাজস্ব উদ্বৃত্ত	২০০০০০০	৫০০০০০০	২০০০০০০
মোট প্রাপ্তি (উন্নয়ন হিসাব)	১০৯৪৪০০০	২৩০০০০০০	২০০০০০০০



অংশ-২-উন্নয়ন হিসাব ব্যয়

ব্যয়				
ক্রঃ নং	ব্যয় বিবরণ	পূর্ববর্তী বৎসরের প্রকৃত (২০১৯-২০)	চলতি বৎসরের বাজেট বা চলতি বৎসরের সংশোধিত বাজেট (২০২০-২১)	পরবর্তী বৎসরের সম্ভাব্য (২০২১-২২)
১	২		৪	০
১.	কৃষি ও ক্ষুদ্র সেচ	৭৯৪৪০০	২৩০০০০০	১৭০০০০০
২.	মৎস্য ও প্রাণী সম্পদ	৫৪৭২০০	১১৫০০০০	১০০০০০০
৩.	ক্ষুদ্র ও কুটির শিল্প	৫৪৭২০০	১১৫০০০০	১০০০০০০
৪.	বস্ত্রগত অবকাঠামো	১০৪১৬০০	৩৪৫০০০০	২৫০০০০০
৫.	জনস্বাস্থ্য	১২৪১৬০০	৩১৫০০০০	২০০০০০০
৬.	আর্থ-সামাজিক অবকাঠামো	১০৯৪৪০০	০	২০০০০০০
	ক. শিক্ষার উন্নয়ন	০	১৮০০০০০	৭০০০০০
	খ. স্বাস্থ্য ও সমাজকল্যাণ	১০৪১৬০০	২৯৫০০০০	১৫০০০০০
	গ. যুব ক্রীড়া ও সংষ্কৃতি	১০৯৪৪০০	১৮০০০০০	২০০০০০০
	ঘ. মহিলা ও শিশু কল্যাণ	৫৯৪৪০০	১৮০০০০০০	২০০০০০০
	ঙ. বিবিধ (ভূমি অফিসের নথিপত্র রক্ষনাবেক্ষন, নারী উন্নয়ন ফোরাম ৩%, জলবায়ু পরিবর্তন, ফাউন্টিং, জন্ম মৃত্যু রেজিস্ট্রিকরন, দুর্যোগ পরবর্তী ত্রাণকার্য, ইত্যাদি)	৫৪৭২০০	১১৫০০০০	১০০০০০০
৭.	সেবা	০	০	০
৮.	দারিদ্রহাস করণঃ সামাজিক নিরাপত্তা ও প্রাতিষ্ঠানিক সহায়তা	৪০০০০০	৫০০০০০	৪০০০০০
৯.	পল্লী উন্নয়ন ও সমবায়	৩০০০০০	৩০০০০০	৩০০০০০
১০.	দুর্যোগ ব্যবস্থা ও ত্রাণ	৫০০০০০	৫০০০০০	৬০০০০০
১১.	পর্যটন শিল্প	৬০০০০০	৫০০০০০	৭০০০০০
১২.	ইনোভেশন	৬০০০০০	৫০০০০০	৬০০০০০
১৩.	অ-ব্যয়িত	০	০	০
১৪.	সমাপ্তির জের	০	০	০
	মোট ব্যয় (উন্নয়ন হিসাব)	১০৯৪৪০০০	২৩০০০০০০	২০০০০০০০



ফরম-গ

(বিবিধ-৫ দ্রষ্টব্য)

উপজেলা পরিষদের নিয়মিত কর্মচারীদের বিবরণী

অর্থ বৎসর : ২০২১-২০২২

বিভাগ/শাখা	ক্রমিক নং	পদের নাম	পদের সংখ্যা	বেতনক্রম	মহার্ঘভাতা (যদি থাকে)	প্রদেয় ভবিষ্যৎ তহবিল	অন্যান্য ভাতাদি	মাসিক গড় অর্থের পরিমাণ	বাৎসরিক প্রাক্কলিত অর্থের পরিমাণ	মন্তব্য
১	২	৩	৪	৫	৬	৭	৮	৯	১০	১১
উপজেলা পরিষদ শ্যামনগর, সাতক্ষীরা	১	সাঁট মুদ্রাক্ষরিক কাম কম্পিউটার অপারেটর	১	১০২০০- ২৪৬৮০ (বর্তমানে ১৫৮৮০/-)	-	-	ভ্রমণ ভাতা+উৎসব ভাতা ১,৫০,০০০.০০	৩৫,০০০.০০	৫,০০,০০০.০০	
	২	গাড়ী চালক	১	৯৩০০- ২২৪৯০ (বর্তমানে ১৩১২০/-)	-	-	অতিরিক্ত খাটুনি+ উৎসব ভাতা ৩,৫০,০০০.০০	৩৮,০০০.০০	৫,৩০,০০০.০০	
	৩	অফিস সহায়ক	২	৯৩০০- ২২৪৯০	-	-	অতিরিক্ত খাটুনি+ উৎসব ভাতা ৩,০০,০০০.০০	৩৮,০০০.০০	৮,৮০,০০০.০০	
সর্বমোট									১৫১০০০০	

ফরম-ঘ
(বিধি-৫ দ্রষ্টব্য)

উপজেলার কোন বিশেষ প্রকল্প বাস্তবায়নের জন্য সরকার হতে প্রাপ্ত অর্থের বিবরণী
অর্থ বৎসর : ২০২১-২০২২

ক্রঃ নং	প্রকল্পের নাম ও সংক্ষিপ্ত বিবরণী	সম্ভাব্য বরাদ্দ	বিগত অর্থ বৎসরে ব্যয়িত অর্থের পরিমাণ	সম্ভাব্য স্থিতি
১.	উপজেলা পরিষদের অভ্যন্তরে গেজেটেড কোয়ার্টার নির্মাণ	৬০,০০,০০০		
২.	উপজেলা পরিষদের অভ্যন্তরে নন-গেজেটেড কোয়ার্টার নির্মাণ	৫০,০০,০০০		
৩.	মানব সম্পদ উন্নয়নে ২০ জন (১৫ জন পুরুষ+৫জন মহিলা) ব্যক্তিকে ড্রাইভিং প্রশিক্ষণের মাধ্যমে মানব সম্পদে পরিনতকরণ।	৩,০০,০০০		
৪.	ঐতিহাসিক পুরাতন দর্শনীয় স্থানসমূহ রক্ষনাবেক্ষন এবং সংরক্ষন	৫,০০,০০০		
৫.	উপজেলা পরিষদের অভ্যন্তরে সৌন্দর্যবর্ধক বিভিন্ন স্থাপনা নির্মাণ	৫,০০,০০০		
৬.	উপজেলা পরিষদের অভ্যন্তরে সুপেয় পানির পুকুরে চারপাশে প্যালাসাইডিং নির্মাণ	৫,০০,০০০		
৭.	উপজেলা পরিষদের অভ্যন্তরে শিশুপার্ক আধুনিকায়ন করা	৫,০০,০০০		
৮.	আমার গ্রাম আমার শহর কর্মসূচীতে প্রতিটি গ্রামে ডিজিটাল সেবা সম্প্রসারণের লক্ষ্যে শিক্ষিত যুবক/যুবতীদের মাঝে বিভিন্ন দক্ষতামূলক প্রশিক্ষণ আয়োজন	১০,০০,০০০		

আ.ন.ম. আবুজর গিফারী
উপজেলা নির্বাহী অফিসার
শ্যামনগর, সাতক্ষীরা

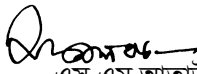
এস.এম. আতাউল হক
চেয়ারম্যান
উপজেলা পরিষদ
শ্যামনগর, সাতক্ষীরা।